

Teilschulnetzplan

für die berufsbildenden Schulen
im Freistaat Sachsen





Teilschulnetzplan für die berufsbildenden Schulen im Freistaat Sachsen

Sächsisches Staatsministerium für Kultus

Inhaltsverzeichnis

Allgemeinverfügung Teilschulnetzplan für die berufsbildenden Schulen im Freistaat Sachsen	3	4	Langfristige Zielplanung mit Ausführungsmaßnahmen	119
Teilschulnetzplan	13	5	Standortplan mit Tabellen und Übersichten	290
Vorwort	14a	6	Abkürzungsverzeichnis	318
1 Allgemeiner Teil	15		Begleitliste zum Teilschulnetzplan für die berufsbildenden Schulen im Freistaat Sachsen	320
2 Berufsbildende Schulen im Freistaat Sachsen	19			
3 Schulnetzbericht	21			

Sächsisches Staatsministerium für Kultus

Allgemeinverfügung

Teilschulnetzplan für die berufsbildenden Schulen im Freistaat Sachsen

Az: 22-6420/261/10

Vom 27. Mai 2021

Aufgrund von § 23a Absatz 7 und 10 des Sächsischen Schulgesetzes (SächsSchulG) in der Fassung der Bekanntmachung vom 27. September 2018 (SächsGVBl. S. 648), das zuletzt durch Artikel 1 des Gesetzes vom 17. Dezember 2020 (SächsGVBl. S. 731) geändert worden ist, in Verbindung mit § 15 Absatz 1 der Sächsischen Schulnetzplanungsverordnung (SächsSchulnetzVO) vom 10. Juli 2017 (SächsGVBl. S. 395) erlässt das Sächsische Staatsministerium für Kultus (SMK) folgende

I. Allgemeinverfügung

1. Das SMK stellt den in der Anlage enthaltenen Teilschulnetzplan für die berufsbildenden Schulen im Freistaat Sachsen auf.
2. Diese Allgemeinverfügung tritt zum 1. August 2021 in Kraft.
3. Für diese Allgemeinverfügung werden keine Kosten erhoben.

II. Begründung

1. Gemäß § 23a Absatz 7 Satz 1 SächsSchulG stellt die oberste Schulaufsichtsbehörde den Teilschulnetzplan für die berufsbildenden Schulen (TSNP bbS) unter Berücksichtigung der Fachklassenstandorte mit Einzugsbereichen im Einvernehmen mit den Landkreisen und Kreisfreien Städten auf. Nach § 59 Absatz 1 Satz 2 SächsSchulG ist das SMK als oberste Schulaufsichtsbehörde zuständig.
2. Nach § 23a Absatz 1 Satz 1 SächsSchulG soll die Schulnetzplanung die planerische Grundlage für ein alle Bildungsgänge umfassendes, regional ausgeglichenes und unter zumutbaren Bedingungen erreichbares Bildungsangebot schaffen. Nach § 23a Absatz 7 Satz 1 SächsSchulG wird der TSNP bbS unter Berücksichtigung der gesetzlichen Vorgaben, die in § 23a Absatz 1, 2 und 7 Satz 3 SächsSchulG sowie in den §§ 13 ff SächsSchulnetzVO i. V. m. §§ 2 bis 7 SächsSchulnetzVO geregelt sind, aufgestellt. Der Plan wird unter Berücksichtigung der Fachklassenstandorte mit Einzugsbereichen aufgestellt. Dabei ist nach § 23a Absatz 7 Satz 3 SächsSchulG für ein regional ausgeglichenes Bildungsangebot i. S. v. § 23 Absatz 1 Satz 1 SächsSchulG in besonderem Maße auf ein ausgewogenes Verhältnis des Angebots im ländlich und städtisch geprägten Räumen zu achten sowie die Schulnetzplanung für die allgemeinbildenden Schulen und die Schulen des zweiten Bildungsweges nach § 23a Absatz 3 Satz 1 SächsSchulG zu berücksichtigen. Mit dem anlie-

genden Plan hat das SMK diese Vorgaben umgesetzt. Die Einzelbegründungen sind in der Anlage enthalten.

3. Auf der Grundlage von § 23a Absatz 8 Satz 2 SächsSchulG entscheidet das SMK über die Ersetzung des Einvernehmens mit Abschluss des Planaufstellungsverfahrens, wenn das Einvernehmen rechtswidrig versagt wird oder die Versagung den Zielen von § 23a Absatz 7 Satz 3 SächsSchulG widerspricht. Von diesem Recht macht das SMK Gebrauch. Eine Verzögerung der Umsetzung des TSNP bbS ist nicht notwendig, da im Ergebnis des umfangreichen Dialogprozesses ein den Vorgaben entsprechender Plan aufgestellt werden konnte.
4. Der Entwurf vom 27. November 2020 des TSNP bbS wurde den Landkreisen und Kreisfreien Städten zur Anhörung mit dem Ziel der Erteilung des Einvernehmens übersandt. Auf der Grundlage dieser Stellungnahmen wird auf Änderungen und Ergänzungen gegenüber dem Anhörungsentwurf nachfolgend eingegangen. Nicht eingegangen wird auf redaktionelle Korrekturhinweise der Landkreise und Kreisfreien Städte, die vollständig in den Teilschulnetzplan, der dieser Allgemeinverfügung als Anlage beigelegt ist, eingearbeitet wurden.
5. Das Einvernehmen der **Stadt Chemnitz** wurde mit Schreiben vom 25. Februar 2021 erteilt. Die Stadt Chemnitz wies in ihrer Stellungnahme darauf hin, dass das Gebäude Wielandstraße des Beruflichen Schulzentrums (BSZ) für Wirtschaft II in Chemnitz aktuell strukturell weiterentwickelt wird. Somit ist es möglich, in Abhängigkeit von den sächlichen Gegebenheiten, die Ausbildungen Kaufmann und Kauffrau für Versicherungen und Finanzen an der Außenstelle Wielandstraße fortzuführen. Dem Hinweis der Stadt Chemnitz, diese Ausbildung aus Kapazitätsgründen nicht an die Stammschule zu verlagern, wird gefolgt. Der Teilschulnetzplan wird gegenüber dem Anhörungsentwurf entsprechend geändert.
6. Die **Stadt Dresden** erteilte mit Schreiben vom 18. Februar 2021 ihr Einvernehmen unter den folgenden Maßgaben:
 - a) Die Neueinrichtung der Schulart „Berufliches Gymnasium“ am BSZ für Wirtschaft „Franz Ludwig Gehe“ wird im Teilschulnetzplan aufgenommen.
 - b) Für den Ausbildungsberuf Elektroniker/in, Fachrichtung (FR) Energie- und Gebäudetechnik ist der Einzugsbereich Dresden auch dem BSZ „Friedrich Siemens“ Pirna, zuzuordnen.
 - c) Änderung des Begriffes beim Bildungsgang „Staatlich geprüfter Techniker/in für Metalltechnik“ in „Staatlich geprüfter Techniker/in für Maschinentechnik“.
 - d) Der Bildungsgang „Staatlich geprüfter Techniker/in für Maschinentechnik“ soll bis auf weiteres am BSZ für Elektrotechnik verbleiben. Die Festlegung soll zu einem späteren Zeitpunkt evaluiert und gege-

benenfalls zugunsten des BSZ für Technik „Gustav Anton Zeuner“ revidiert werden.

- e) Die Bitte der Sächsischen Landestierärztekammer die Ausbildung zur/zum Tiermedizinischen Fachangestellten am BSZ für Gesundheit und Sozialwesen neu einzurichten, wird ausdrücklich unterstützt.
- f) Die Beschulung der möglichen Schüler und Schülerinnen, die aus anderen Bundesländern ihre Ausbildung zum/zur Fachinformatiker/in in Sachsen absolvieren wollen, soll weiter am BSZ für Elektrotechnik Dresden ermöglicht werden.
- g) Die Beschulung der möglichen Schüler und Schülerinnen, die aus anderen Bundesländern ihre Ausbildung zum/zur Landwirt/in und zum/zur Tierwirt/in absolvieren wollen, soll weiter am BSZ für Agrarwirtschaft und Ernährung ermöglicht werden.
- h) Die Fachoberschule Gestaltung verbleibt am BSZ für Dienstleistung, Gestaltung und Sozialwesen. Die Entscheidung über die Verlagerung an das BSZ Bau und Technik soll anhand der Entwicklung der Schülerzahlen erfolgen.

zu a):

Am BSZ „Franz Ludwig Gehe“ wird die Schulart „Berufliches Gymnasium“ mit der Fachrichtung Wirtschaftswissenschaft im Teilschulnetzplan zur Neueinrichtung ausgewiesen.

zu b):

Gemäß § 25 Absatz 4 SächsSchulG kann die oberste Schulaufsichtsbehörde nach Anhörung der betroffenen Schulträger für die Bildungsgänge der Berufsschule Einzugsbereiche festlegen. Die Ausbildung zum/zur Elektroniker/in FR Energie- und Gebäudetechnik wird am Standort Dresden aufgegeben, um die verbleibenden Standorte im ländlichen Raum zu stärken. Gemäß § 23a Absatz 7 Satz 3 SächsSchulG ist bei der Planaufstellung in besonderem Maße auf ein ausgewogenes Verhältnis des Angebots in ländlich und städtisch geprägten Räumen zu achten.

Am Standort Pirna wird mit einer Stärkung der Schülerzahlen gerechnet. Indem das bestehende Doppelangebot dieser Ausbildung zwischen den Standorten Dresden und Pirna entfällt, werden Auszubildende mit Wohnsitz im Landkreis Sächsische Schweiz-Osterzgebirge künftig am BSZ in Pirna beschult. Auszubildende, die bisher mit Ausnahmegenehmigungen nach § 25 Absatz 5 Satz 3 SächsSchulG ihre Ausbildung in Dresden erhielten, tragen somit zur Stärkung der Ausbildung am BSZ „Friedrich Siemens“ Pirna bei. Der Einzugsbereich der Stadt Dresden wird dem BSZ Riesa zugeordnet, um die handwerkliche Ausbildung auch an diesem Standort zu stärken.

Die Aufstellung des TSNP bbS im Einvernehmen mit dreizehn Schulträgern aufzustellen, erfordert von allen Schulträgern die Einsicht in Veränderungen und dementsprechend Kompromissbereitschaft. Der Landkreis Meißen hat sein Einvernehmen davon abhängig abgemacht, dass der Einzugsbereich der Stadt Dresden, wie im Anhörungsentwurf vorgesehen, dem BSZ Riesa zugeordnet wird. Nach sorgfältiger Abwägung aller Kriterien kann der Maßgabe der Stadt Dresden daher nicht entsprochen werden.

zu c):

Der Maßgabe der Stadt Dresden folgend wird die Bezeichnung im Teilschulnetzplan in „Staatlich geprüfter Techniker/in für Maschinentechnik“ geändert.

zu d):

Entsprechend der Maßgabe der Stadt Dresden wird der Bildungsgang „Staatlich geprüfter Techniker/in für Maschinentechnik“ am BSZ für Elektrotechnik Dresden fortgeführt. Für den Fall, dass die Stadt Dresden diese Entscheidung im Zuge künftiger Standortörterungen revidiert, hält das SMK die Verlagerung der Fachschulausbildung an das BSZ für Technik „Gustav Anton Zeuner“ für sinnvoll. Diese Option wird in den Teilschulnetzplan aufgenommen. Grund für die vorgesehene Verlagerung sind die Zugangsberufe für die Fachrichtung Maschinentechnik, die am BSZ für Elektrotechnik Dresden nicht angeboten werden und auch künftig nicht vorgesehen sind.

zu e):

Nach Abwägung aller Argumente kommt das SMK zum Ergebnis, dass die Einrichtung eines weiteren Fachklassenstandortes für die Ausbildung zum/zur Tiermedizinischen Fachangestellten unter Berücksichtigung der personellen und sächlichen Voraussetzungen sowie der Schülerzahlen nicht angezeigt ist. Das Erreichen der Mindestschülerzahl an beiden Standorten, bisher wird in einer Landesfachklasse am BSZ Ruth-Pfau-Schule Leipzig ausgebildet, wird auf Basis der Schülerstromanalyse als unsicher eingeschätzt. Bei rückläufigen Anmeldezahlen wäre entweder der neu eingerichtete oder der etablierte Standort gefährdet. Eine Investition in einen zweiten Standort wäre mit Blick darauf nicht zielführend. Zudem wird im Rahmen der Teilschulnetzplanung erst von einer stabilen Klassengröße ab 25 Schülern (§ 5 Absatz 3 der Sächsischen Schulnetzplanungsverordnung – SächsSchulnetzVO) ausgegangen. Ein öffentliches Bedürfnis für die Neueinrichtung der Ausbildung zum/zur Tiermedizinischen Fachangestellten am BSZ für Gesundheit und Sozialwesen „Karl August Lingner“ nach § 21 Absatz 2 und 3 und § 4a SächsSchulG ist nicht gegeben.

zu f):

Gemäß § 25 Absatz 4 SächsSchulG kann die oberste Schulaufsichtsbehörde nach Anhörung der betroffenen Schulträger für die Bildungsgänge der Berufsschule Einzugsbereiche festlegen. Die Begrenzung des Einzugsbereiches für die Ausbildung zum/zur Fachinformatiker/in am BSZ für Elektrotechnik Dresden erfolgt mit dem Ziel der Stärkung der beruflichen Bildung im ländlichen Raum. Künftig werden Fachinformatiker/innen auch am BSZ Weißwasser ausgebildet. Die Ausbildung wird an diesem Standort mit dem Einzugsbereich der Landkreise Bautzen und Görlitz neu eingerichtet. Länderübergreifende Beschulungen werden durch die Kultusministerien der beteiligten Bundesländer bestimmt und liegen dementsprechend in deren Entscheidungshoheit. Somit kann der Maßgabe der Stadt Dresden nicht entsprochen werden.

zu g):

Gemäß § 25 Absatz 4 SächsSchulG kann die oberste Schulaufsichtsbehörde nach Anhörung der betroffenen Schulträger für die Bildungsgänge der Berufsschule Einzugsbereiche festlegen. Für das BSZ für Agrarwirtschaft und Ernährung Dresden wurde der Einzugsbereich auf die Stadt Dresden und den Landkreis Sächsische Schweiz-Osterzgebirge begrenzt. Dies erfolgte mit dem Ziel, die Standorte im ländlichen Raum Löbau, Wurzen und Freiberg für die Ausbildungsberufe zum/zur Landwirt/in und Tierwirt/in zu stabilisieren. Länderübergreifende Beschulungen werden durch die Kultusministerien der beteiligten Bundesländer bestimmt und liegen dementsprechend in deren Entscheidungshoheit.

Somit kann der Maßgabe der Stadt Dresden nicht entsprochen werden.

zu h):

Entsprechend der Maßgabe der Stadt Dresden wird die Fachoberschule Gestaltung am BSZ für Dienstleistung, Gestaltung und Sozialwesen fortgeführt. Für den Fall, dass die Stadt Dresden diese Entscheidung im Zusammenhang mit der Entwicklung der Schülerzahlen revidiert, ist die Verlagerung der Fachschulausbildung an das BSZ für Bau und Technik möglich. Diese Option wird in den Teilschulnetzplan aufgenommen.

7. Die **Stadt Leipzig** erteilte mit Schreiben vom 1. April 2021 ihr Einvernehmen.
8. Der **Landkreis Bautzen** hat mit Schreiben vom 23. März 2021 sein Einvernehmen unter Bezug auf § 23a Absatz 8 Satz 1 SächsSchulG unter Anführung der folgenden Gründe versagt:
 - a) Die planerischen Festlegungen des SMK widersprechen den Anforderungen des § 4a Absatz 5 SächsSchulG. Es wird insbesondere aus regionalplanerischen Gründen das Erfordernis gesehen, wegen eines begründeten Ausnahmefalls von Mindestschülerzahlen je Klasse am BSZ Bautzen abzuweichen und die bislang bestehenden Ausbildungsgänge an diesem Standort fortzuführen.
 - b) Der Landkreis Bautzen sieht ein ausgeglichenes Bildungsangebot im Sinne von § 23a Absatz 1 Satz 1 SächsSchulG – in besonderem Maße ein ausgewogenes Verhältnis des Angebotes in ländlich und städtisch geprägten Räumen – in den Planungen des SMK nicht ausreichend berücksichtigt. Diese Einschätzung bezieht sich auch auf die nicht mehr vorhandene Möglichkeit der Ausbildung wichtiger handwerklicher und gastronomischer Berufe im Landkreis Bautzen.
 - c) Der Landkreis Bautzen verweist unter Bezugnahme auf den Dachverband Domowina – Bund Lausitzer Sorben auf die kommunikative Bedeutung von Handwerk für lokale Sprachräume.
 - d) Der Landkreis kritisiert das Verhältnis der Anzahl von Berufsschülerinnen und Berufsschülern zur Einwohnerzahl und die unterschiedliche Anzahl an Ausbildungsgängen in den drei Gebietskörperschaften Landkreis Bautzen, Landkreis Görlitz und der Kreisfreien Stadt Dresden als nicht ausgewogen.
 - e) Der Landkreis spricht sich vor dem Hintergrund des Kohleausstiegs und des Strukturwandels für ein vergrößertes Angebot an Ausbildungsgängen im ländlich geprägten ostsächsischen Raum aus.
 - f) Ein Großteil der universitären Ausbildung findet in den Kreisfreien Städten statt. Eine regionale Ausgewogenheit ist hier nicht erkennbar. Daher ist die Berufsausbildung als Kernkompetenz im ländlichen Raum zu verankern. Eine weitaus deutlichere Verlagerung der Berufsausbildung in den ländlichen Raum und somit die Sicherung von Fachkräften in Ostsachsen sind unabdingbar.
 - g) Der Landkreis nimmt Bezug auf die Verschmelzung der beiden BSZ in Bautzen im Jahr 2019. Dies sei mit dem Ziel erfolgt, die berufliche Bildung am Standort Bautzen zu stabilisieren und zu stärken, was der Teilschulnetzplan vermissen lasse.

Das SMK als oberste Schulaufsichtsbehörde macht von seinem Recht gemäß § 23a Absatz 8 Satz 2 SächsSchulG Gebrauch, das Einvernehmen zu ersetzen und begründet dies wie folgt:

zu a) und b)

Die vom Landkreis Bautzen vorgetragene Ausnahmeregelung nach § 4a Absatz 5 Satz 2 Nr. 1 SächsSchulG aus landes- und regionalplanerischen Gründen Klassen unterhalb der Mindestschülerzahlen nach § 4a Absatz 1 Satz 1 Nr. 4 SächsSchulG zu führen, wird nicht geteilt. Ausgehend von den gesetzlichen Leitvorgaben sind Abweichungen von § 4a Absatz 1 SächsSchulG nur in begründeten Ausnahmefällen möglich. Ein öffentliches Bedürfnis an der Fortführung von Klassen, die die vorgegebene Mindestschülerzahl nicht erreichen, setzt nach der Rechtsprechung das Vorliegen außergewöhnlicher und hinreichend gewichtiger Umstände voraus (vgl. SächsOVG, Beschluss vom 16.08.2004; Az: 2 BS 284/04). Eine enge Auslegung der Ausnahmetatbestände ist daher zwingend geboten (s. Bertram u. a., Kommentar zum SächsSchulG zu § 4a Anm. 3). Eine besondere Stellung des Landkreises Bautzen dahingehend, dass dieser trotz Unterschreiten der Mindestschülerzahl die Klassen fortführen darf, besteht weder aus landesplanerischen Gründen noch aus Gründen der Regionalplanung.

Der Landkreis fordert die Fortführung aller zur Verlagerung vorgesehenen Bildungsgänge am BSZ Bautzen. Hierzu zählen u. a. die Berufsausbildungen zum/zur Bäcker/in, zum/zur Koch/Köchin, zur Fachkraft im Gastgewerbe, zum/zur Fachverkäufer/in im Lebensmittelhandwerk mit den Schwerpunkten Fleischerei und Bäckerei und zum/zur Friseur/Friseurin. Für alle genannten Ausbildungsberufe ist ein langfristig gesichertes öffentliches Bedürfnis im Sinne von § 21 Absatz 2 und 3 SächsSchulG für den Standort Bautzen nicht nachweisbar. Um die geforderte Standort- und Planungssicherheit zu erzielen, sind aufgrund der niedrigen Schülerzahlen und unter Berücksichtigung der geforderten Mindestschülerzahl Standortfestlegungen mit Einzugsbereichen über mehrere Gebietskörperschaften hinweg erforderlich. Gemäß § 25 Absatz 4 SächsSchulG kann die oberste Schulaufsichtsbehörde nach Anhörung der betroffenen Schulträger für die Bildungsgänge der Berufsschule Einzugsbereiche festlegen. Insbesondere für die genannten Bildungsgänge rechtfertigt das öffentliche Bedürfnis für die Landkreise Bautzen und Görlitz nur einen Standort für die berufsschulische Unterweisung. Ein ausgewogenes Verhältnis zwischen städtisch und ländlich geprägten Räumen wird auch durch die Festlegung entsprechender Berufsschulstandorte im Landkreis Görlitz gewahrt. Während der Landkreis Bautzen ausschließlich die Landkreisebene betrachtet, verfolgt die oberste Schulaufsichtsbehörde einen landesweiten Planungsansatz unter Berücksichtigung der vier sächsischen Planungsregionen. Die Planungsregion Oberlausitz-Niederschlesien umfasst die Landkreise Bautzen und Görlitz.

Die drei Ausbildungen zum/r Bäcker/in, zum/r Fachverkäufer/in im Lebensmittelhandwerk, Schwerpunkt Bäckerei sowie zum/r Konditor/in sind jeweils dreijährige Ausbildungsberufe, die im 1. Ausbildungsjahr gemeinsam beschult werden können.

Neben dem öffentlichen Bedürfnis und der gem. § 4a Absatz 1 Satz 1 Nr. 4 SächsSchulG vorgegebene Mindestschülerzahl sind für die Planung auch weitere Kriterien relevant, die sich aus der vorhandenen sächlichen und personellen Ausstattung, den Anforderungen zur Entwicklung von Kompetenzzentren, Fahrtzeiten und Unterbringungsmöglichkeiten der Auszubildenden ergeben. Die Schülerstromanalyse 2016 ergab ein relativ ausgewogenes Verhältnis von Schülern mit Wohnsitz in Bautzen und Görlitz. Für die Standorte der Ausbildungsbetriebe konnte Ähnliches festgestellt werden. Die technische Ausstattung beider Standorte ist vergleichbar, die Personalsituation am BSZ Görlitz ist lang-

fristig gesichert. Auf Grund dieser Merkmale sowie der in der Vergangenheit größeren Zahl der Neuanmeldungen von Auszubildenden im Landkreis Görlitz gegenüber dem Landkreis Bautzen erfolgte im TSNP bbS nach sorgfältiger Abwägung aller Kriterien, die Festlegung der berufsschulischen Unterweisung in den Ausbildungsberufen zum/r Bäcker/in und Fachverkäufer/in im Lebensmittelhandwerk, Schwerpunkt Bäckerei, in der ostsächsischen Region am BSZ Christoph Lüders in Görlitz zu konzentrieren.

Während das BSZ Bautzen zum Kompetenzzentrum für Metall- und Elektrotechnik ausgebaut wird, sieht die Planung für das BSZ Görlitz die Weiterentwicklung zum Kompetenzzentrum für das Bäckerhandwerk vor. Diesbezüglich wird auch auf die Verlagerung der gastgewerblichen Ausbildungsberufe verwiesen. Aufgrund der in diesem Berufsbereich stattfindenden Neuordnung auf Bundesebene ist die gemeinsame Beschulung nur noch zum Teil und nur noch im 1. Ausbildungsjahr möglich. Das Gesamtkonzept für alle Ausbildungsberufe sieht vor, dass die Beschulung des 1. Ausbildungsjahres nur an den Standorten angeboten wird, wo mindestens ein Ausbildungsberuf des Berufsbereiches bis zum Abschluss geführt werden kann. Ziel ist es dabei, einen effektiven Einsatz der vorhandenen und zukünftigen sächlichen und personellen Ressourcen zu erreichen. Unter Berücksichtigung der in § 4a Absatz 1 Satz 1 Nr. 4 SächsSchulG festgelegten Mindestschülerzahl ist lediglich für einen Standort in den Landkreisen Bautzen und Görlitz das öffentliche Bedürfnis gegeben. Nach sorgfältiger Prüfung aller Kriterien soll diese Ausbildung künftig an den festgelegten Standorten im Landkreis Görlitz erfolgen. In Zusammenarbeit mit dem BSZ Zittau verfügt der Landkreis nach Umsetzung der Planungen auch im gastgewerblichen Bereich über ein umfangreiches Ausbildungsangebot im Berufsbereich Ernährung, Gastgewerbe und Hauswirtschaft und bildet so das ostsächsische Kompetenzzentrum in diesem Bereich. Ziel ist es in allen ländlich geprägten Regionen des Freistaates eine qualitativ hochwertige Ausbildung anzubieten. Indem Doppelangebote vermieden werden, trägt der TSNP bbS zur angestrebten Standort- und Planungssicherheit bei.

Für die Ausbildung im Ausbildungsberuf Friseur/in wurden gegenüber dem Arbeitsentwurf vom März 2020, der mit dem Landkreis Bautzen kommuniziert wurde, keine Änderungen vorgenommen. Hier verfolgt das SMK aufgrund sachsenweit rückläufiger Schülerzahlen eine weitere Konzentration zur Stabilisierung der Ausbildung speziell im ländlichen Raum. Das hat zur Folge, dass mit dem TSNP bbS diese Ausbildung für den ostsächsischen Raum an den Standorten Meißen und Görlitz angeboten wird. Die Ausbildung an den Standorten Bautzen und Dresden wird nicht fortgeführt.

Für die Ausbildung zum/zur Bankkaufmann/frau am BSZ Bautzen lassen die Schülerzahlen kein langfristig gesichertes öffentliches Bedürfnis erkennen. Aktuell wird einzügig und in Klassen, die die Mindestschülerzahl nur knapp erreichen, unterrichtet. Neben dem BSZ Bautzen wird dieser Beruf jeweils mehrzügig in den drei Oberzentren ausgebildet. Im Hinblick auf die fortschreitende Automatisierung und Digitalisierung im Bankwesen ist nicht zu erwarten, dass sich die Schülerzahlen am Standort Bautzen positiv entwickeln. Mit den Bankfilial-Schließungen im ländlichen Raum sind eher gegenteilige Entwicklungstendenzen zu verzeichnen. Die Festlegung auf die drei Standorte Dresden, Chemnitz und Leipzig berücksichtigt dies und hat eine qualitativ hochwertige Ausbildung und die langfristige Standort- und Planungssicherheit zum Ziel. Das ausgewogene Verhältnis zwischen städtisch und ländlich geprägten Räumen muss für die berufsbildenden Schulen insgesamt berücksichtigt werden, nicht für einzelne Bildungsgänge.

Zudem wird an dieser Stelle auf § 7 Absatz 1 und 2 der Verwaltungsvorschriften des Sächsischen Staatsministeriums der Finanzen zur Sächsischen Haushaltsordnung vom 27. Juni 2005 (SächsABl. SDr. S. S 226), die zuletzt durch die Verwaltungsvorschrift vom 22. Dezember 2020 (SächsABl. 2021 S. 20) geändert worden sind, zuletzt enthalten in der Verwaltungsvorschrift vom 9. Dezember 2019 (SächsABl. SDr. S. S 352) verwiesen. Demnach sind die Grundsätze der Wirtschaftlichkeit und der Sparsamkeit zu beachten. Der Teilschulnetzplan setzt dies um, indem er auf einen effektiven Einsatz der personellen und sächlichen Ressourcen achtet.

Der Landkreis Bautzen verweist unter Bezug auf das Jahr 2003 rückblickend auf Veränderungen in der Beschulung von Ausbildungsgängen zwischen den Landkreisen Bautzen und Görlitz und zwischen den Landkreisen Bautzen und Dresden. Diese Veränderungen basierten auf der jährlichen Fachklassenbildung, die sich am Bestehen eines öffentlichen Bedürfnisses nach § 21 Absatz 2 und 3 SächsSchulG und der vorgegebenen Mindestschülerzahl nach § 4a Absatz 1 Punkt 4 SächsSchulG orientiert. Der TSNP bbS orientiert sich am mittel- bis langfristigen Bedarf und erzeugt dadurch für Standorte und Ausbildungsgänge eine mittel- bis langfristige Planungssicherheit.

Die Einschätzung des Landkreises, ein ausgeglichenes Bildungsangebot im Sinne von § 23a Absatz 1 Satz 1 SächsSchulG – in besonderem Maße ein ausgewogenes Verhältnis des Angebotes in ländlich und städtisch geprägten Räumen – sei in den Planungen des SMK nicht ausreichend berücksichtigt, teilt das SMK nicht. Für das BSZ Bautzen sieht der Teilschulnetzplan mehrere Neueinrichtungen von Ausbildungsgängen vor. Hierzu zählen die Ausbildungsberufe Mechatroniker/in, Elektroniker/in für Betriebstechnik und Industrieelektriker/in. Die Ausbildung erfolgt für Auszubildende zum/r Mechatroniker/in aus dem Landkreis Bautzen aktuell am BSZ Weißwasser und mit Ausnahmegenehmigung nach § 25 Absatz 5 Satz 3 SächsSchulG am BSZ für Elektrotechnik Dresden. Auszubildende in den Ausbildungsberufen Elektroniker/in für Betriebstechnik und Industrieelektriker/in mit Wohnsitz im Landkreis Bautzen erhalten ihre berufsschulische Unterweisung aktuell ebenfalls am BSZ für Elektrotechnik Dresden. Der Einzugsbereich dieser Ausbildungen wird an den BSZ in Dresden begrenzt, um die Berufsausbildung im ländlichen Raum zu stärken. In der Summe wird nach Auswertung der Schülerzahlen aus dem Schuljahr 2020/2021 und der Analyse der Schülerströme für die genannten Ausbildungsgänge mit einem deutlichen Zuwachs an Auszubildenden im dreistelligen Bereich gerechnet.

Neben den im TSNP bbS vorgesehenen Neueinrichtungen wird das BSZ Bautzen auch durch Zugänge im Berufsbereich Metalltechnik im Ausbildungsberuf Metallbauer/in, Fachrichtung Konstruktionstechnik gestärkt. Diese Ausbildung wird an den Standorten Riesa und Dresden nicht fortgeführt. Der Einzugsbereich für das BSZ Bautzen wird um den Landkreis Meißen, die Stadt Dresden und den Landkreis Sächsische Schweiz-Osterzgebirge erweitert. Auch hier wird mit einem deutlichen Anstieg der Schülerzahlen gerechnet. Das BSZ Bautzen wird zu einem Kompetenzzentrum für Metalltechnik und Elektrotechnik weiterentwickelt und hat mit den geplanten Neueinrichtungen an Ausbildungsberufen ein umfangreiches Ausbildungsangebot in diesen Berufsbereichen.

Für das BSZ Radeberg sieht der TSNP bbS ebenfalls eine deutliche Stärkung vor. Indem die Ausbildung zum/r Konstruktionsmechaniker/in am BSZ für Technik Dresden „Gustav Anton Zeuner“ nicht fortgeführt wird, erfolgt eine

Erweiterung des Einzugsbereiches am BSZ Radeberg um den Landkreis Meißen, die Stadt Dresden und den Landkreis Sächsische Schweiz-Osterzgebirge. Auch hier kann im Ergebnis der Schülerstromanalyse mit einem deutlichen Zuwachs gerechnet werden.

Nach Umsetzung der im TSNP bbS geplanten Maßnahmen kann der Landkreis Bautzen mit einem deutlichen Zuwachs an Schülern rechnen. Der Neueinrichtung von zukunftsfähigen, stabilen Bildungsgängen stehen Abgänge im Gastgewerbe, Friseurhandwerk und Bankgewerbe gegenüber, die aufgrund der Schülerzahlentwicklung bei einer ausbleibenden landesweiten Planung in ihrem Bestand am BSZ gefährdet sind. Insgesamt wird der Landkreis Bautzen durch die getroffenen Standortfestlegungen deutlich gestärkt, was zu einem großen Teil auf Verlagerungen aus der Stadt Dresden gründet. Der Landkreis Görlitz gibt zudem Ausbildungsberufe im Berufsbereichen Metalltechnik ab. Im Berufsbereich Elektrotechnik erfolgen Einzugsbereichsbeschränkungen, die sich auf den Landkreis Bautzen auswirken.

zu c):

Die Ausbildungsbetriebe im Landkreis Bautzen können auch weiterhin Fachkräfte für die Gastronomie und das Handwerk ausbilden. Lediglich die berufsschulische Unterweisung einzelner genannter Ausbildungsberufe (s.o.) soll in der Region Oberlausitz-Niederschlesien künftig an den Standorten Görlitz und Zittau erfolgen. Dabei ist die theoretische Ausbildung in der Regel an 60 Tagen im Schuljahr an diesen Standorten. Andere handwerkliche Berufe sind weiterhin am BSZ Bautzen oder an den BSZ im Landkreis verortet (Anlagenmechaniker/in Sanitär- Heizungs- und Klimatechnik, Elektroniker/in, Kaufmann/frau für Büromanagement, Tischler/in, Fahrzeuglackierer/in, Bauten- und Objektbeschichter/in, Maler/in und Lackierer/in, Steinmetz/in). Die kommunikative Bedeutung von Handwerk für lokale Sprachräume wird durch die im TSNP bbS getroffenen Festlegungen nicht eingeschränkt.

zu d):

Nach § 23a Absatz 7 SächsSchulG ist keine Proportionalität zwischen der Anzahl an Berufsschülerinnen und Berufsschüler im Verhältnis zur Einwohnerzahl vorgegeben. Ein Vergleich der Anzahl von Bildungsgängen zwischen dem Landkreis Bautzen, dem Landkreis Görlitz und der Stadt Dresden vernachlässigt die Unterschiede in der wirtschaftlichen und demografischen Entwicklung und verstößt zudem gegen die in § 21 Absatz 2 und 3 SächsSchulG und § 23a Absatz 7 Satz 3 SächsSchulG enthaltenen Grundsätze. Gleichzeitig werden Aspekte, wie die jeweiligen Schülerzahlen, Schülerzahlen pro Ausbildungsgang und Zukunftsfähigkeit der Ausbildungen vernachlässigt. So sind in der Aufstellung des Landkreises Ausbildungsgänge berücksichtigt, die bereits ausgelaufen sind (Schulversuch Duale Berufsausbildung (DuBaS)) oder in denen aufgrund der Unterschreitung der Mindestschülerzahl in den letzten Jahren bereits keine Klassen mehr gebildet werden konnten (Bereich Fachschule und duale Berufsausbildung).

zu e):

Das SächsSchulG sieht im Rahmen der dualen Berufsausbildung nicht das Vorhalten berufstheoretischer Ausbildungsangebote vor, wenn es dafür keine Praxispartner gibt. Die duale Berufsausbildung basiert auf der Kombination aus praktischer Ausbildung von jungen Menschen in Unternehmen der freien Wirtschaft oder in der Verwaltung und der

berufsschulischen Unterweisung, die in der Regel an den BSZ in öffentlicher Trägerschaft erfolgt. Deren Bedarf wird durch die Anzahl der unterzeichneten Ausbildungsverträge bestimmt.

Der Teilschulnetzplan sieht im Rahmen der Planung das BSZ Weißwasser für neu zu etablierende zukunftstechnologische Ausbildungsberufe im Zusammenhang mit dem Braunkohlestrukturwandel in der Region Oberlausitz-Niederschlesien vor.

Im Übrigen geht der vom Landkreis Bautzen genannte Aspekt über die in § 23a Absatz 1 Satz 1 und Absatz 7 Satz 3 SächsSchulG genannten und damit zulässigerweise in die Abwägungsentscheidung des SMK einzustellenden Aspekte hinaus und ist daher hier irrelevant.

zu f):

Die Berufsschulnetzplanung erfolgt nicht als Kompensation für Hochschulstandorte. § 23a Absatz 7 Satz 3 SächsSchulG sieht Bildungsangebote in ländlich und städtisch geprägten Räumen vor.

zu g):

Hintergrund für die Fusion der BSZ im Landkreis Bautzen im Jahr 2019 waren die sehr geringen Schülerzahlen in den vorangegangenen Jahren am BSZ für Ernährung und Hauswirtschaft Bautzen. Die gesetzlich vorgegebene Mindestschülerzahl für das Führen eines BSZ gemäß § 4a Absatz 1 Satz 1 Nr. 6 SächsSchulG war bereits mehrfach unterschritten worden. Um das Angebot an beruflicher Bildung am Standort Bautzen zu stabilisieren, erfolgte der Zusammenschluss der beiden BSZ. Die Teilschulnetzplanung berufsbildender Schulen berücksichtigt die gesetzlichen Vorgaben und hat die sächsische Berufsschullandschaft insgesamt im Blick. Aufgrund der Schülerzahlentwicklung in den Ausbildungsberufen im Berufsbereich Ernährung, Gastgewerbe und Hauswirtschaft sowie im Berufsbereich Körperpflege können diese im Sinne von § 21 Absatz 2 und 3 SächsSchulG nicht an zwei Standorten im ostsächsischen Raum fortgeführt werden.

9. Der **Erzgebirgskreis** erteilte mit Schreiben vom 22. Februar 2021 sein Einvernehmen.
10. Der **Landkreis Görlitz** erteilt mit Schreiben vom 22. April 2021 sein Einvernehmen.
11. Der **Landkreis Leipzig** erteilte mit Schreiben vom 17. März 2021 sein Einvernehmen.
12. Der **Landkreis Meißen** erteilte mit Schreiben vom 1. April 2021 sein Einvernehmen unter dem Vorbehalt, dass
 - a) für die Ausbildung zum/zur Elektroniker/in, FR Energie- und Gebäudetechnik, der Einzugsbereich der Stadt Dresden, wie bereits auf Seite 348 im Anhörungsentwurf ausgewiesen, widerspruchsfrei auf den Seiten 219/220 ergänzt wird,
 - b) das Verfahren zur Erteilung einer Ausnahmegegenehmigung transparent gestaltet wird (klare Regelungen und Grenzen, Zustimmung nicht nur durch die aufnehmende Schule), damit die Planaussagen und die Schülerzahlenprognosen des SMK sowie die Mindestschülerzahlen nach § 4a Absatz 1 Nr. 4 SächsSchulG problemlos erfüllt werden,
 - c) die berufstheoretische Ausbildung in den Berufen Landwirt/in und Tierwirt/in auf den Standort Freiberg festgelegt wird. Es soll für Unternehmen/

Auszubildende der Region Riesa die Möglichkeit bestehen, das BSZ Wurzen zu wählen,

- d) alle den Landkreis mittel- und unmittelbar betreffenden Maßnahmen hinsichtlich der Verlagerung bzw. Konzentration von Bildungsgängen in ihrer Gesamtheit, wie in der vorliegenden Teilschulnetzplanung vorgesehen und unter Beachtung der Punkte a–c, umgesetzt werden.

zu a):

Gemäß § 25 Absatz 4 SächsSchulG kann die oberste Schulaufsichtsbehörde nach Anhörung der betroffenen Schulträger für die Bildungsgänge der Berufsschule Einzugsbereiche festlegen. Für die Ausbildung zum/zur Elektroniker/in, FR Energie- und Gebäudetechnik, wird der Einzugsbereich der Stadt Dresden, wie auf Seite 348 des Anhörungsentwurfs bereits ausgewiesen, dem BSZ Riesa zugeordnet. Die vom Landkreis genannten Seiten werden dahingehend ergänzt.

zu b):

Gemäß § 25 Absatz 4 SächsSchulG kann die oberste Schulaufsichtsbehörde nach Anhörung der betroffenen Schulträger für die Bildungsgänge der Berufsschule Einzugsbereiche festlegen. Nach § 25 Absatz 5 Satz 1 SächsSchulG hat die Schülerin bzw. der Schüler die Schule zu besuchen, in deren Schulbezirk oder Einzugsbereich sie oder er ihren bzw. seinen Hauptwohnsitz hat. Auf Antrag der Eltern oder des volljährigen Schülers oder der Schülerin soll der Schulleiter oder die Schulleiterin der aufnehmenden Schule bei Vorliegen wichtiger Gründe Ausnahmen zulassen. Dies ist insbesondere der Fall, wenn pädagogische Gründe dafürsprechen, besondere soziale Umstände vorliegen, die Verhältnisse es erfordern oder die Berufsausbildung wesentlich erleichtert wird.

Die Teilschulnetzplanung zum Anlass nehmend wird das Verwaltungshandeln zur Erteilung von Ausnahme genehmigungen überprüft. Um Konkurrenzsituationen und damit einhergehende Ausnahmeanträge von Auszubildenden insbesondere in die Kreisfreien Städte zu vermeiden, wurde im Teilschulnetzplan darauf geachtet, Doppelangebote zwischen Stadt und Land nach Möglichkeit auszuschließen.

zu c):

Der Einzugsbereich des Landkreises Meißen ist für die Ausbildungen zum/zur Landwirt/in und Tierwirt/in den Standorten Freiberg, Wurzen und Löbau zugeordnet. Damit haben die Unternehmen/Auszubildenden der Region Riesa die Möglichkeit, für die berufsschulische Unterweisung das BSZ Wurzen zu wählen. Änderungen im Teilschulnetzplan müssen daher nicht vorgenommen werden, da er den Vorbehalten des Landkreises Meißen bereits entspricht.

zu d):

Die aus Sicht des SMK den Landkreis Meißen mittel- und unmittelbar betreffenden Maßnahmen hinsichtlich der Verlagerung bzw. Konzentration von Bildungsgängen werden in ihrer Gesamtheit, wie in der vorliegenden Teilschulnetzplanung vorgesehen, umgesetzt. Änderungen und Ergänzungen, die im Ergebnis des Beteiligungsverfahrens im Teilschulnetzplan für die berufsbildenden Schulen vorgenommen wurden, redaktionelle Korrekturen ausgenommen, sind in der Allgemeinverfügung aufgeführt.

13. Der **Landkreis Mittelsachsen** hat mit Schreiben vom 22. April 2021 sein Einvernehmen versagt und begründet dies wie folgt:

- a) Die Beteiligung wird als unzureichend eingeschätzt.
- b) Es läge unter der Prämisse, dass künftig keine Ausnahme genehmigungen nach § 25 Absatz 5 SächsSchulG erteilt würden, ein öffentliches Bedürfnis für die Fortführung von zwei Klassen pro Ausbildungsjahr im Ausbildungsberuf Kraftfahrzeugmechatroniker/in, Schwerpunkt Personenkraftwagentechnik, innerhalb des Landkreises vor. Dabei wird davon ausgegangen, dass die Beschulung am BSZ Döbeln-Mittweida fortgeführt werden kann.

- c) Unter Berufung auf ein bestehendes öffentliches Bedürfnis wird die Fortführung des 1. Ausbildungsjahres im Berufsbereich Bautechnik am BSZ für Technik und Wirtschaft „Julius Weisbach“ gefordert.

Insgesamt sieht sich der Landkreis Mittelsachsen durch den TSNP bbS nicht gestärkt. Der vorgelegte Anhörungsentwurf widerspricht den Anforderungen, des § 21 Absatz 2 SächsSchulG, wonach die Schulträger berechtigt und verpflichtet sind, Schulen in öffentlicher Trägerschaft einzurichten und fortzuführen, wenn ein öffentliches Bedürfnis besteht. Zudem wäre keine stringente Orientierung an den Leitlinien

- Regionale Gewährleistung der Grundversorgung der Flächenberufe
- Stabilisierung und Stärkung des Berufsschulnetzes im ländlichen Raum
- Zumutbare Erreichbarkeit bzw. Sicherung von Unterbringungsmöglichkeiten

erfolgt.

Nach umfassender Prüfung und Abwägung macht das SMK als oberste Schulaufsichtsbehörde von seinem Recht gemäß § 23a Absatz 8 Satz 2 SächsSchulG Gebrauch, das Einvernehmen zu ersetzen und begründet dies wie folgt:

Die im Teilschulnetzplan getroffenen Festlegungen erreichen gegenüber der gegenwärtigen Situation eine Stärkung des Berufsschulnetzes im Landkreis Mittelsachsen. Die gängige Praxis, nach der über Klassenbildungen in der dualen Berufsausbildung mit dem Instrument der jährlichen Fachklassenliste entschieden wird, hatte Unsicherheiten über die Beständigkeit der Beschulungsstandorte für Auszubildende, Unternehmen und Planungsträger zur Folge. Diese Standort- und Planungsunsicherheiten waren neben anderen Aspekten ein wichtiger Grund, die Schulnetzplanung für die berufsbildenden Schulen auf das SMK mit Blick auf den gesamten Freistaat zu übertragen.

Mit den geplanten Änderungen gelingt es, alle drei beruflichen Schulzentren im Landkreis zu stabilisieren und langfristig zu erhalten. Für das BSZ für Agrarwirtschaft, Ernährung und Hauswirtschaft Freiberg mit Fachschulzentrum Freiberg-Zug ist eine Stärkung aufgrund der relativ niedrigen Gesamtschülerzahl, die nur geringfügig über der gem. § 4a Absatz 1 Satz 1 Nr. 6 SächsSchulG vorgegebenen Mindestschülerzahl liegen, dringend geboten.

Unter Berücksichtigung der im Anhörungsentwurf vorgesehenen Standortfestlegungen und nach Auswertung der Daten aus der Schülerstromanalyse, die den Wohnort der Auszubildenden erfasst, ergibt sich nach Umsetzung aller Änderungen ein Zuwachs an Schülern für den Landkreis Mittelsachsen.

An dieser Stelle sei darauf hingewiesen, dass es sich hierbei, ebenso wie bei den im Arbeitsentwurf auf der Internetseite www.berufsschulzukunft.sachsen.de veröffentlichten Zu- und Abgängen, um prognostizierte Werte handelt. Änderungen in der Nachfrage nach verschiedenen Ausbildungen, Ausbildungsberufen, oder

Ausnahmegenehmigungen können diese Angaben positiv oder negativ beeinflussen.

Durch die Aufhebung von Doppelangeboten innerhalb des Landkreises und die Konzentration der Ausbildungen am verbleibenden Standort wird für einzelne Ausbildungsgänge der dualen Berufsausbildung Standort- und Planungssicherheit erreicht.

Zudem werden durch die Aufhebung des Doppelangebotes zwischen städtischem und ländlichem Raum Ausnahmegenehmigungen nach § 25 Absatz 5 Satz 3 SächsSchulG reduziert. Deutlich wird dies an den für die Ausbildungen Kaufmann/frau im Einzelhandel und Verkäufer/in geplanten Änderungen. Der Anhörungsentwurf sieht für die Standorte in der Region Chemnitz den Wegfall dieser Ausbildungen in Zschopau, Chemnitz und Burgstädt vor. So können die verbleibenden bzw. neu einzurichtenden Standorte (Schwarzenberg, Döbeln und Limbach-Oberfrohna) stabilisiert und gestärkt werden, was u. a. zu einer Steigerung der Schülerzahlen am Standort Döbeln des BSZ Döbeln-Mittweida führt.

Durch die Neufestlegung des Einzugsbereiches für den Ausbildungsberuf Fachkraft für Lagerlogistik und dessen Begrenzung am BSZ Lichtenstein auf den Vogtlandkreis und den Landkreis Zwickau erfährt der Landkreis einen deutlichen Zuwachs an Auszubildenden. Zudem wird die Ausbildung zum Fachlageristen/zur Fachlageristin mit dem gleichen Einzugsbereich (Chemnitz, Erzgebirgskreis und Mittelsachsen) neu eingerichtet. Für diese Ausbildungsberufe wird aufgrund der Ausweitung des Online-Handels im Zuge der Digitalisierung ein deutlicher Zuwachs erwartet.

Die geplante Neueinrichtung von Bildungsgängen im Landkreis erweitert das Angebot der Beruflichen Bildung.

zu a)

Im Rahmen des Dialogprozesses fand am 18. Juni 2020 eine Beratung zwischen dem Landkreis und Vertretern des SMK in Freiberg in Anwesenheit des Herrn Landrat Damm statt. Am 7. September 2020 und am 7. Oktober 2020 wurden auf Einladung des Herrn Staatsminister Piwarz im SMK weitere Gespräche zur Teilschulnetzplanung für die berufsbildenden Schulen in Anwesenheit des Landrates Herrn Damm geführt. Darüber hinaus fand auf Arbeitsebene ein Austausch zur Gestaltung der künftigen Berufsschullandschaft zwischen Vertretern des Landkreises und des SMK statt. Die gesetzlich vorgeschriebene Beteiligung nach § 23a Absatz 7 SächsSchulG ist erfolgt.

zu b)

Das BSZ Döbeln-Mittweida erreicht die gesetzlich vorgeschriebene Mindestschülerzahl von 16 Schülern je Klasse nach § 4a Absatz 1 Satz 1 Nr. 4 SächsSchulG im Ausbildungsgang Kraftfahrzeugmechatroniker/in, Schwerpunkt Personenkraftwagenteknik, in diesem Schuljahr in keinem der vier Ausbildungsjahre. Die Schülerzahlen am BSZ Döbeln-Mittweida werden nicht, wie vorgebracht, durch erteilte Ausnahmegenehmigungen zugunsten des BSZ für Technik I, Industrieschule in Chemnitz geschwächt. Ausnahmegenehmigungen können nicht beliebig, sondern nur bei Vorliegen eines wichtigen Grundes gemäß § 25 Absatz 5 Satz 3 SächsSchulG und mit Zustimmung des Landesamtes für Schule und Bildung gem. § 25 Absatz 5 Satz 4 SächsSchulG erteilt werden. Häufigster Grund für die Erteilung einer Ausnahmegenehmigung im Ausbildungsberuf Kraftfahrzeugmechatroniker/in waren die Verhältnisse (§ 25 Absatz 5 Satz 3 Nr. 3 SächsSchulG). Die Erreichbarkeit des BSZ für Technik I, Industrieschule in Chemnitz war für Auszubildende aus dem stadtnahen Umland des Landkreises Mittelsachsen

deutlich günstiger als die Erreichbarkeit der entsprechenden BSZ im eigenen Landkreis.

Es kann nicht davon ausgegangen werden, dass Auszubildende aus dem Landkreis Mittelsachsen künftig ausnahmslos die BSZ innerhalb des Landkreises zur Berufsausbildung aufsuchen. Somit liegt kein gesichertes öffentliches Bedürfnis für die Ausbildung zum Kraftfahrzeugmechatroniker/in, Schwerpunkt Personenkraftwagenteknik nach § 21 Absatz 2 SächsSchulG für zwei Standorte im Landkreis vor.

Der Teilschulnetzplan strebt mindestens mittelfristig gesicherte Standorte an. Neben der gesetzlich vorgegebenen Mindestschülerzahl ist aus diesem Grund in § 5 Absatz 4 SächsSchulnetzVO ein Planungsrichtwert von 25 Schülern je Klasse vorgesehen. So können schwankende Schülerzahlen und Ausbildungsabbrüche abgefangen werden.

Durch die mit dem Teilschulnetzplan angestrebte Mehrzügigkeit am BSZ für Technik und Wirtschaft „Julius Weisbach“ und die damit verbundene Ausstattung mit Fachpersonal (inklusive Vertretung) und Technik wird auch die angestrebte Steigerung der Ausbildungsqualität erreicht. Überdies muss der Landkreis nur an einem Standort die benötigte sächliche Ausstattung vorhalten, was zudem zu einem effektiveren Einsatz führt.

zu c)

Am BSZ für Technik und Wirtschaft „Julius Weisbach“ soll die gemeinsame Beschulung im Berufsbereich Bautechnik im 1. Ausbildungsjahr nicht fortgesetzt werden. Hintergrund ist unter anderem die dem Planungskonzept zu Grunde liegende Entscheidung, dass die Klassenbildung von unterschiedlichen Ausbildungsberufen eines Berufsbereiches, die aufgrund der Lehrplaninhalte im 1. Ausbildungsjahr gemeinsam beschult werden können, nur noch an den Schulstandorten erfolgt, an denen darüber hinaus mindestens ein grundständiger Ausbildungsberuf des jeweiligen Berufsbereiches zum Abschluss geführt werden kann. Dies betrifft neben dem Berufsbereich Bautechnik unter anderem auch die Berufsbereiche Elektrotechnik, Metalltechnik oder Farbtechnik, Raumgestaltung. Dadurch können die BSZ landesweit zu beruflichen Kompetenzzentren weiterentwickelt werden. Dies verbessert die Planbarkeit von sächlicher und personeller Ausstattung und führt zu einem effektiven Ressourceneinsatz. Eine qualitativ hochwertige Ausbildung lässt sich aus Sicht des SMK durch eine Ausbildung über alle Ausbildungsjahre hinweg an einem Standort erreichen.

Der Landkreis verweist auf 44 Auszubildende verschiedener Ausbildungsberufe des Berufsbereiches Bautechnik, die im 1. Ausbildungsjahr am BSZ für Technik und Wirtschaft „Julius Weisbach“ gemeinsam beschult werden und leitet daraus ein öffentliches Bedürfnis für den Erhalt der Ausbildung im 1. Ausbildungsjahr am Standort ab.

Ein öffentliches Bedürfnis für die Einrichtung von einzelnen Fachklassen der verschiedenen Ausbildungsberufe ist nicht gegeben. Weder im 2. noch im 3. Ausbildungsjahr ist unter Berücksichtigung des Planungsrichtwerts trotz der gemeinsamen Beschulungsmöglichkeit eine stabile Klassenbildung möglich. Lediglich im 1. Ausbildungsjahr konnten gemeinsame Klassen gebildet werden. Dies widerspricht jedoch dem Konzept, welches dem Teilschulnetzplan zu Grunde liegt, nach dem eine Beschulung ausschließlich des 1. Ausbildungsjahres eines Berufsbereiches an einem Standort nicht (mehr) vorgesehen ist. Im Sächsische Schulgesetz ist die Einrichtung einer solchen ebenfalls nicht vorgegeben.

Die Blockzeiten für das 1., 2. und 3. Ausbildungsjahr sind für die Baubranche grundständig festgelegt. Eine Durchmischung der Unterrichtsblöcke, wie in anderen Ausbildungsberufen üblich, ist durch die jahrgangsweise Blockunterweisung in einem überbetrieblichen Ausbildungszentrum nicht möglich. Die Blockbeschulung im Baugewerbe erzeugt somit erhebliche Schwierigkeiten in der Unterrichtsplanung an den Beruflichen Schulzentren, wenn nur das 1. Ausbildungsjahr unterrichtet wird. Dies führt zu einem massiven Ungleichgewicht der Arbeitsverteilung für diese Lehrkräfte. Hier ist der Freistaat Sachsen als Arbeitgeber in der Pflicht.

Die vom Landkreis vorgetragene Argumentation, dass Auszubildende nicht bereit seien, ihren Wohnort schon im 1. Ausbildungsjahr für eine Ausbildung im Berufsbereich Bautechnik zu verlassen, teilt das SMK nicht. Es wird suggeriert, der Hauptgrund für die Schwierigkeiten bei der Nachwuchsgewinnung entstünde allein durch lange Fahrtwege vom Wohnort zum BSZ. Dem widersprechen beispielsweise die Ausbildungszahlen im Ausbildungsberuf Dachdecker oder Baugeräteführer. Beide Berufe werden ab dem 1. Ausbildungsjahr an BSZ-Standorten außerhalb des Landkreises Mittelsachsen ausgebildet und dennoch in nicht unerheblichem Umfang von Auszubildenden des Landkreises nachgefragt. Für andere Berufsausbildungen (u.a. Steinmetz/in, Schornsteinfeger/in, Mechatroniker/in für Kältetechnik) gibt es sachsenweit jeweils nur einen Fachklassenstandort. Auch hier ist die Entfernung zum BSZ offenbar kein Hinderungsgrund, sich für die entsprechende Ausbildung zu entscheiden. Zudem absolvieren bereits jetzt die Auszubildenden im Berufsbereich Bautechnik des Landkreises den überwiegenden Teil ihrer Ausbildung an einem der vier überbetrieblichen Ausbildungsstätten außerhalb des Landkreises. Ein ausschließlich auf den Entfernungen zwischen Wohnort und BSZ-Standort basierender Zusammenhang zur Höhe der Ausbildungszahlen lässt sich aus Sicht des SMK daher nicht ableiten.

Durch die Etablierung starker und sicherer Standorte sollen die Ausbildungsqualität erhöht und die personellen und sächlichen Ressourcen effektiv eingesetzt werden. Ein unbedingtes Festhalten an Standorten mit Schülerzahlen unterhalb oder um die Mindestschülerzahl erreicht diese Zielsetzung nicht. Zu einer qualitativ hochwertigen Ausbildung gehört aus Sicht des SMK u.a. auch eine Bündelung der fachlichen Kompetenz.

Die Unterrichtung von Grund- und Fachstufe ermöglicht den Lehrkräften eine ständige Qualitätskontrolle und ggf. ein Nachsteuern bei der Unterrichtsvorbereitung und -umsetzung. Zudem können die Fachlehrkräfte über alle Unterrichtsblöcke eingesetzt werden. Die mit dem Teilschulnetzplan angestrebte Mehrzügigkeit an den BSZ und die daraus resultierende verbesserte Planungssituation vor Ort, die auch den Vertretungsunterricht absichert, trägt damit deutlich zur Erhöhung der Ausbildungsqualität bei.

Nicht zuletzt hat das SMK auch den Einsatz der Lehrerressourcen im Blick. Diesen gilt es nicht nur im Zusammenhang mit einer monetären Effizienz zu betrachten, sondern ebenso mit einer realistischen Abschätzung einer möglichen Fachkräftegewinnung für die BSZ im ländlichen Raum. Durch einen Teilschulnetzplan, der mittel- bis langfristig gesicherte Standorte ausweist, können künftig schulscharfe Ausschreibungen erfolgen. Die daraus resultierende Planungssicherheit unterstützt, vor dem Hintergrund der demografischen Entwicklung, die Akquise von qualifiziertem Lehrpersonal an den jeweiligen BSZ.

Bezugnehmend auf die in der Beschlussvorlage formulierte Kritik, die Planung lasse eine stringente Orientierung an den Punkten „Zumutbare Erreichbarkeit bzw. Sicherung von Unterbringungsmöglichkeiten“ sowie regionale Gewährleistung der Grundversorgung der Flächenberufe vermissen, wird auf das zum 1. August 2019 in Sachsen eingeführte Azubiticket verwiesen. Dieses ist als finanzielle Unterstützung zu werten. Davon unabhängig besteht die Möglichkeit, auch weiterhin ermäßigte Wochen- und/oder Monatskarten zu nutzen. Eine weitere finanzielle Entlastung für erhöhte Aufwendungen für Unterkunft und Verpflegung der Auszubildenden in einem Ausbildungsverhältnis wird in der Sächsischen Schülerunterbringungsleistungsverordnung geregelt. Diese ist bereits mit einem deutlich erhöhten Mindestbetrag von 16 Euro pro Unterrichtstag am 1. August 2018 in Kraft getreten. Zudem haben alle Schulträger in den bilateralen Gesprächen zugesagt, für die bedarfsgerechte Bereitstellung von Unterbringungsmöglichkeiten im Zusammenhang mit der Umsetzung des TSNP bbS Sorge zu tragen.

Die Ausbildungsberufe Kaufmann/frau im Einzelhandel, Verkäufer/in, Kaufmann/frau für Büromanagement, Koch/Köchin und Kraftfahrzeugmechatroniker/in Schwerpunkt Personenkraftwagentechnik werden in einem Umfang nachgefragt, der eine Klassenbildung in regionalen Fachklassen ermöglicht. Der Berufsschulunterricht für die vorgenannten Ausbildungsberufe ist für Auszubildende aus dem Landkreis Mittelsachsen an mindestens einem Beruflichen Schulzentrum (BSZ) innerhalb des Landkreises gewährleistet. Für die drei erstgenannten Ausbildungen stehen jeweils zwei BSZ zur Wahl. Alle weiteren der ca. 320 Ausbildungsberufe werden auf Grund der geringen Schülerzahlen in Landesfachklassen, länderübergreifenden Fachklassen oder Fachklassen, die mindestens zwei Landkreise oder einen Landkreis und eine Kreisfreie Stadt umfassen, beschult.

14. Der **Landkreis Nordsachsen** erteilte mit Schreiben vom 30. März 2021 sein Einvernehmen.
15. Der **Landkreis Sächsische Schweiz-Osterzgebirge** erteilte mit Schreiben vom 7. April 2021 sein Einvernehmen.
16. Der **Vogtlandkreis** erteilte mit Schreiben vom 4. März 2021 sein Einvernehmen unter den Maßgaben, dass
 - a) der Standort Falkenstein wieder in die Standortkarte der BSZ 2030 auf Seite 344 des Anhörungsentwurfes aufgenommen wird,
 - b) auf Seite 260 des Anhörungsentwurfes der letzte Absatz wie folgt formuliert wird: „Der Standort für den Ausbildungsberuf Forstwirt wird nach Beendigung der Baumaßnahmen die zentrale Forstlichen Ausbildungsstätte Bad Reiboldsgrün sein.“,
 - c) auf Seite 263 des Anhörungsentwurfes der vorletzte Absatz wie folgt ergänzt wird: „Der Standort Reichenbach wird als sächsisches Zentrum für Kälte- und Klimatechnik weiterentwickelt. Ergänzend zur Metalltechnik sollen im Bereich der Elektrotechnik und dort speziell in der Mess-, Steuer- und Regeltechnik, der Energie-/Umwelt- und Gebäudetechnik sowie der Automatisierungstechnik Möglichkeiten entwickelt und geschaffen werden. Diese Fachrichtungen unterstützen im Bereich der beruflichen Bildung die Ausbildungsberufe zum Mechatroniker für Kältetechnik und den Anlagentechniker für Sanitär-, Heizungs- und Klimatechnik. Damit schaffen wir ein modernes Ausbildungs- und Technologiezentrum am Standort Reichenbach. Der Standort Rodewisch wird als südwestsächsisches Informationstechnik-Zentrum weiterentwickelt ...“.

zu a):

Das SMK hat den Standort Falkenstein als Schulteil des BSZ für Wirtschaft, Gesundheit, Ernährung und Forstwirtschaft „Anne Frank“ in die Standortkarte der BSZ 2030 aufgenommen. Da am Schulteil Falkenstein nur noch ein Ausbildungsberuf mit jeweils einer Klasse pro Jahrgang unterwiesen wird, sollte der Landkreis seine ursprünglich beabsichtigte Verlagerung an die Stammschule aus personellen und sächlichen Gründen erwägen.

zu b):

Der Teilschulnetzplan wurde dahingehend geändert, dass der Standort Morgenröthe-Rautenkranz, an dem aktuell die Ausbildung zum/r Forstwirt/in erfolgt, nach Abschluss der Baumaßnahmen durch die zentrale Forstliche Ausbildungsstätte Bad Reiboldsgrün ersetzt wird.

zu c):

Der Maßgabe wird nicht entsprochen. Das BSZ Vogtland mit den Schulteilen Rodewisch und Klingenthal verfügt über die Berufsbereiche Metalltechnik, Wirtschaft und Verwaltung und Produktion und Dienstleistung in Umwelt und Landwirtschaft. Der Berufsbereich Elektrotechnik mit der Ausbildung zum/zur Elektroniker/in FR Energie- und Gebäudetechnik ist innerhalb des Landkreises am BSZ e.o.plauen verortet. Die Neuordnung der handwerklichen und industriellen Elektroberufe ist auf Bundesebene vorerst abgeschlossen und fand in der TSNP bbS bereits Berücksichtigung. Fachrichtungen wie „Mess-, Steuer- und Regeltechnik“, „Energie-Umwelttechnik“ oder „Gebäudetechnik“ gibt es demnach nicht. Weitere Neuordnungen mit dem Ziel entsprechende Elektroberufe zu schaffen, sind aktuell nicht vorgesehen. Elektroniker/innen für Automatisierungstechnik werden am BSZ Weißwasser und am BSZ für Technik „August Horch“ in Zwickau und somit insgesamt an zwei Standorten in Sachsen ausgebildet. Die Ausbildung zum/zur Elektroniker/in FR Automatisierungstechnik erfolgt in einer Landesfachklasse am BSZ für Elektrotechnik in Leipzig. Ein darüberhinausgehendes öffentliches Bedürfnis ist aktuell nicht erkennbar.

17. Der **Landkreis Zwickau** erteilte mit Schreiben vom 8. April 2021 sein Einvernehmen unter dem Vorbehalt, dass alle den Landkreis Zwickau mittel- und unmittelbar betreffenden Maßnahmen hinsichtlich der Verlagerung

bzw. Konzentration von Bildungsgängen in ihrer Gesamtheit wie vorgesehen umgesetzt werden.

Die aus Sicht des SMK den Landkreis Zwickau mittel- und unmittelbar betreffenden Maßnahmen hinsichtlich der Verlagerung bzw. Konzentration von Bildungsgängen werden in ihrer Gesamtheit, wie in der vorliegenden Teilschulnetzplanung vorgesehen, umgesetzt. Änderungen und Ergänzungen, die im Ergebnis des Beteiligungsverfahrens im Teilschulnetzplan für die berufsbildenden Schulen vorgenommen wurden, redaktionelle Korrekturen ausgenommen, sind in der Allgemeinverfügung aufgeführt.

18. Der **Landesausschuss für Berufsbildung** war in Form eines qualifizierten Anhörungsverfahrens gemäß § 23a Absatz 7 Satz 2 SächsSchulG in den Planungsprozess eingebunden. Die abschließende Stellungnahme mit Datum vom 26. Februar 2021 liegt dem SMK vor.
19. Der **Landeselternrat** wurde gemäß § 10 und § 14 Absatz 3 SächsSchulnetzVO vom 10. Juli 2017 (Sächs-GVBl. S. 395) angehört. Die Stellungnahme mit Datum vom 15. Januar 2021 liegt dem SMK vor.
20. Das Einvernehmen des **Staatsministeriums für Energie, Klimaschutz, Umwelt und Landwirtschaft** wurde mit Schreiben vom 26. Februar 2021 gemäß § 23a Absatz 7 Satz 4 SächsSchulG erteilt, soweit die Fachschulen in den Berufen der Land-, Forst- und Hauswirtschaft sowie des Garten- und Landschaftsbaus (landwirtschaftliche Fachschulen) betroffen sind.
21. Gemäß § 12 des Sächsischen Inklusionsgesetzes wurde der **Beauftragte der Sächsischen Staatsregierung für die Belange von Menschen mit Behinderungen** im Rahmen des Anhörungsverfahrens beteiligt. Die Stellungnahme mit Datum vom 1. März 2021 liegt dem SMK vor.
22. Mit Beginn des Schuljahres gemäß § 33 Absatz 1 SächsSchulG tritt der Teilschulnetzplan für die berufsbildenden Schulen im Freistaat Sachsen am 1. August 2021 in Kraft.
23. Die Kostenentscheidung beruht auf § 12 Absatz 1 Nummer 3 i. V. m. § 2 Absatz 1 Nummer 2 Sächsisches Verwaltungskostengesetz.

Dresden, den 27. Mai 2021

Christian Piwarz
Staatsminister für Kultus

Anlagen:

Teilschulnetzplan für die berufsbildenden Schulen im Freistaat Sachsen

Begleitliste zum TSNP bbS für das Schuljahr 2021/2022

III. Rechtsbehelfsbelehrung

Gegen diese Allgemeinverfügung kann innerhalb eines Monats nach ihrer Bekanntgabe Klage beim örtlich zuständigen Verwaltungsgericht erhoben werden.

Örtlich zuständig ist das Verwaltungsgericht im Freistaat Sachsen, in dessen Bezirk die oder der Beschwerde seinen Sitz hat:

- das Verwaltungsgericht Chemnitz, Zwickauer Straße 56, 09112 Chemnitz, bei Sitz in der Kreisfreien Stadt Chem-

- nitz, dem Landkreis Mittelsachsen, dem Erzgebirgskreis, dem Vogtlandkreis oder dem Landkreis Zwickau;
- das Verwaltungsgericht Dresden, Hans-Oster-Straße 4, 01099 Dresden, bei Sitz in der Kreisfreien Stadt Dresden, dem Landkreis Görlitz, dem Landkreis Bautzen, dem Landkreis Meißen oder dem Landkreis Sächsische Schweiz-Osterzgebirge;
 - das Verwaltungsgericht Leipzig, Rathenaustraße 40, 04179 Leipzig, bei Sitz in der Kreisfreien Stadt Leipzig, dem Landkreis Leipzig oder dem Landkreis Nordsachsen.

IV. Ergänzungen

Die Einzugsbereiche und Fachklassenstandorte wurden durch die oberste Schulaufsichtsbehörde bislang jährlich in einer Fachklassenliste festgelegt. Durch die Teilschulnetzplanung entfällt dies künftig. Um sowohl der Dynamik, der die Berufsausbildung unterliegt, als auch den Veränderungen in der Phase des Übergangs Rechnung zu tragen, wird es jährlich eine Begleitliste zum Teilschulnetzplan Berufsbildende Schulen geben. In dieser sind die länderübergreifenden Fachklassen außerhalb Sachsens, Einzugsbereiche dieser Klassen sowie die länderübergreifende Beschulung auf der Grundlage von pauschalen bilateralen Vereinbarungen er-

fasst. Bei Neueinrichtung und Aufgabe von Bildungsgängen und Standorten werden für einen Übergangszeitraum auch die jeweiligen Beschulungsstandorte für 2. und 3./4. Ausbildungsjahre verzeichnet. Auch die das jeweilige Schuljahr betreffenden Neuordnungen sind ausgewiesen.

Der Teilschulnetzplan wird gemäß § 8 Absatz 1 SächsSchulnetzVO nach jeweils fünf Jahren entsprechend dieser Verordnung fortgeschrieben. Dabei ist er auf seine Vereinbarkeit mit den rechtlichen Grundlagen und tatsächlichen Gegebenheiten zu überprüfen und diesen erforderlichenfalls anzupassen. In diesem Sinne wird das SMK eine Evaluation des Schulnetzplans im Jahr 2025 durchführen und bei Bedarf Anpassungen vornehmen.

Eine vorzeitige Anpassung ist gemäß § 8 Absatz 2 SächsSchulnetzVO vorzunehmen, soweit eine Änderung der rechtlichen Grundlagen oder tatsächlichen Gegebenheiten dies erfordert.

Sehen die Schulträger Änderungsbedarf innerhalb einer Schulart sind dem SMK jeweils bis zum 31. Januar des Umsetzungsjahres entsprechende Anträge mit Begründungen (z. B. Nachweis des öffentlichen Bedürfnisses) vorzulegen. Diese werden allen, von den Änderungen mittel- und unmittelbar betroffenen Schulträgern zum Erzielen des Einvernehmens, vorgelegt.

Teilschulnetzplan

für die berufsbildenden Schulen
im Freistaat Sachsen



STAATSMINISTERIUM
FÜR KULTUS



Freistaat
SACHSEN

Inhaltsverzeichnis

1	Allgemeiner Teil	15	4	Langfristige Zielplanung mit Ausführungs- maßnahmen	119
1.1	Einleitung	15	4.1	Einleitung	119
1.2	Rechtliche Grundlagen	15	4.2	Grundsätze	119
1.3	Grundsätzliche Herausforderungen	15	4.3	Verfahren	120
1.4	Wirtschaftliche Einflussgrößen	15	4.4	Inhaltliche Beschreibung	121
1.5	Demografische Perspektive	16	4.5	Einzelbetrachtung nach Schulträgern	122
1.6	Sieben Leitlinien	18	4.5.1	Landkreis Bautzen	122
1.7	Beteiligtes Verfahren	18	4.5.2	Landkreis Erzgebirgskreis	130
1.8	Inhaltliche Hinweise	18	4.5.3	Landkreis Görlitz	137
2	Berufsbildende Schulen im Freistaat Sachsen ...	19	4.5.4	Landkreis Leipzig	147
2.1	Ein kurzer Überblick	19	4.5.5	Landkreis Meißen	153
2.2	Berufliche Bildung in Sachsen – Möglich- keiten auf einen Blick	20	4.5.6	Landkreis Mittelsachsen	160
3	Schulnetzbericht	21	4.5.7	Landkreis Nordsachsen	167
3.1	Einleitung	21	4.5.8	Landkreis Sächsische Schweiz-Osterzgebirge	175
3.2	Einzelbetrachtung nach Schulträger	23	4.5.9	Landkreis Vogtlandkreis	181
3.2.1	Landkreis Bautzen	23	4.5.10	Landkreis Zwickau	189
3.2.2	Landkreis Erzgebirgskreis	30	4.5.11	Stadt Chemnitz	197
3.2.3	Landkreis Görlitz	36	4.5.12	Stadt Dresden	209
3.2.4	Landkreis Leipzig	43	4.5.13	Stadt Leipzig	227
3.2.5	Landkreis Meißen	47	5	Standortplan mit Tabellen und Übersichten ...	241
3.2.6	Landkreis Mittelsachsen	53	5.1	Erläuterung	241
3.2.7	Landkreis Nordsachsen	60	5.2	Netz der Beruflichen Schulzentren Sach- sen 2030	242
3.2.8	Landkreis Sächsische Schweiz-Osterzgebirge ...	66	5.3	Tabellarische Übersichten zu Bildungsgän- gen und Standorten	243
3.2.9	Landkreis Vogtlandkreis	71	5.3.1	Duale Berufsausbildung	243
3.2.10	Landkreis Zwickau	77	5.3.2	Berufsfachschule	290
3.2.11	Stadt Chemnitz	86	5.3.3	Fachschule	293
3.2.12	Stadt Dresden	94	5.3.4	Berufliches Gymnasium	297
3.2.13	Stadt Leipzig	107	5.3.5	Fachoberschule	301
			5.4	Möglichkeiten der gemeinsamen Beschu- lung– Berufsbereiche und Berufsgruppen ...	304
			6	Abkürzungsverzeichnis	318

Vorwort

Sehr geehrte Damen und Herren,

mit der Novellierung des Sächsischen Schulgesetzes im Jahr 2017 wurde die oberste Schulaufsichtsbehörde beauftragt, den Teilschulnetzplan für die berufsbildenden Schulen unter Berücksichtigung der bisherigen Fachklassenstandorte sowie der Festlegung von Einzugsbereichen im Einvernehmen mit den Landkreisen und Kreisfreien Städten aufzustellen.

Das Sächsische Schulgesetz legt fest, dass bei der Planaufstellung für ein umfassendes, regional ausgeglichenes und unter zumutbaren Bedingungen erreichbares Bildungsangebot, in besonderem Maße auf ein ausgewogenes Verhältnis des Angebotes in ländlich und städtisch geprägten Räumen zu achten ist.

Auch aus diesem Grund wurde im Planaufstellungsverfahren auf einen breit angelegten Dialogprozess gesetzt, der das Ziel hatte, die Berufliche Bildung im ländlichen Raum zu stabilisieren und wenn möglich zu stärken.

Im Ergebnis des intensiv geführten Meinungsaustauschs, liegt nun ein Teilschulnetzplan für die berufsbildenden Schulen im Freistaat vor, mit dem es gelungen ist, die berufliche Bildung in Sachsen auf ein festes Fundament von Standorten, Ausbildungen und Schularten zu stellen.

Der Plan erzeugt die langersehnte Standortsicherheit für Auszubildende, Schülerinnen und Schüler, für die Unternehmen der dualen Berufsausbildung und für die Schulträger. Durch die getroffenen Maßnahmen ist es möglich, die

Qualität der beruflichen Bildung zu sichern und ggf. durch die Weiterentwicklung von Beruflichen Schulzentren (BSZ) zu Beruflichen Kompetenzzentren zu erhöhen. 60 der bestehenden BSZ bleiben erhalten. Lediglich zwei BSZ werden innerhalb ihres Landkreises auf Grund der geringen Schülerzahl unter einem Dach vereint.

Alle Landkreise werden durch die Planungen gestärkt und sind im Ergebnis, vor allem im Hinblick auf die Standort- und Planungssicherheit, bessergestellt als vorher.

Die demographische, wirtschaftliche und technische Entwicklung erforderte eine Anpassung einzelner Standorte und Ausbildungen innerhalb des Angebotsnetzes der Beruflichen Bildung, um langfristig hochwertige Ausbildung auch im ländlichen Raum vorhalten zu können.

Auch wenn aufgrund rückläufiger Schülerzahlentwicklung und nicht nachweisbarem öffentlichen Bedürfnisses vereinzelt Ausbildungen auch im ländlichen Raum abgegeben werden müssen, profitieren die Landkreise durch die Neueinrichtung von Bildungsgängen oder durch Schülerzahlzugänge aus anderen Einzugsbereichen.

Dies gelang durch die im Dialogprozess erzielten Kompromisslösungen, in deren Ergebnis die drei Oberzentren Bildungsgänge an die Landkreise abgeben und sich die Landkreise stärker auf die Bündelung von Kompetenzen an ihren Standorten konzentrieren.

Christian Piwarz
Sächsischer Staatsminister für Kultus

1 Allgemeiner Teil

1.1 Einleitung

Nach der Novellierung des Sächsischen Schulgesetzes ist das Sächsische Staatsministerium für Kultus (SMK) mit der Teilschulnetzplanung für die berufsbildenden Schulen im Freistaat Sachsen beauftragt. Diese Aufgabe erfolgte bisher in einzelnen Teilschulnetzplänen durch die Landkreise und Kreisfreien Städte. Künftig soll der Aspekt einer landesweiten Sicht der Planung im Mittelpunkt stehen. Dabei werden die Grundsätze der Raumordnung und der Landesplanung beachtet. Auf ein regional ausgewogenes Bildungsangebot wird hingewirkt, das sowohl den Oberzentren als auch dem ländlichen Raum gerecht wird.

Das Ziel ist ein verlässliches und zukunftsfähiges Netz an berufsbildenden Schulen für den gesamten Freistaat. Der Teilschulnetzplan ist auf die nächsten zehn Jahre ausgerichtet, um Planungssicherheit in der sächsischen Berufsschullandschaft herzustellen. So soll zum einen die Kompetenz der berufsbildenden Schulen in Sachsen gestärkt und zum anderen eine qualitativ hochwertige Unterrichtung in den Ausbildungsberufen langfristig gesichert werden. Erstmals liegt jetzt eine landesweit aufeinander abgestimmte Verteilung der Ausbildungsgänge vor.

Dem Entwurf der Teilschulnetzplanung für die berufsbildenden Schulen gingen umfangreiche Vorarbeiten und zahlreiche Gespräche voraus. Dazu gehören eine Sachverhaltsanalyse der Beruflichen Schulzentren, eine Befragung durch das Zentrum für sozialwissenschaftliche Methoden der TU Dresden, intensive Abstimmungen mit allen Schulträgern, mehrere Beratungen mit dem Landesausschuss für Berufsbildung, weitere Beteiligungen von Akteuren und ein öffentlicher Dialogprozess seit März 2020 nach Vorlage eines Arbeitsentwurfs.

1.2 Rechtliche Grundlagen

Das Sächsische Schulgesetz (SächsSchulG) legt in § 23 a Absatz 7 fest, dass das Kultusministerium als oberste Schulaufsichtsbehörde den Teilschulnetzplan für die berufsbildenden Schulen unter Berücksichtigung der Fachklassenstandorte mit Einzugsbereichen im Einvernehmen mit den Landkreisen und Kreisfreien Städten aufstellt. Die Planaufstellung erfolgt zudem im Benehmen mit dem Landesausschuss für Berufsbildung. Das Aufstellungsverfahren für den Teilschulnetzplan für die berufsbildenden Schulen ist in der Sächsischen Schulnetzplanungsverordnung (SächsSchulnetzVO) vom 10. Juli 2017 im Abschnitt 3 geregelt.

Das Sächsische Schulgesetz trifft sowohl grundlegende und allgemeine Regelungen als auch Vorgaben zu Schulen. Gemäß § 4 Absatz 1 SächsSchulG gliedert sich das Schulwesen in allgemeinbildende Schulen und berufsbildende Schulen. Zu den berufsbildenden Schulen gehören die Berufsschule (BS), die Berufsfachschule (BFS), die Fachschule (FS), die Fachoberschule (FOS) und das Berufliche Gymnasium (BGy). Für jede Schulart des berufsbildenden Bereiches gibt es eine gesonderte Schulordnung, die über die Regelungen des Sächsischen Schulgesetzes hinausgehende Festlegungen und Rahmenbedingungen vorgibt.

Nach § 23a Absatz 1 Satz 1 SächsSchulG regelt die Schulnetzplanung, dass diese die planerische Grundlage für ein alle Bildungsgänge umfassendes, regional ausgeglichenes und unter zumutbaren Bedingungen erreichbares Bil-

dungsangebot schaffen soll. Dabei sind vorhandene Schulen in freier Trägerschaft und bei den berufsbildenden Schulen die Möglichkeit betrieblicher Aus- und Weiterbildung zu berücksichtigen. Im Teilschulnetzplan werden der mittelfristige und langfristige Schulbedarf, die Schulstandorte sowie die langfristige Zielplanung und die Ausführungsmaßnahmen ausgewiesen. Des Weiteren erfolgt eine Darstellung der Bildungsangebote mit den geltenden Einzugsbereichen.

1.3 Grundsätzliche Herausforderungen

Die Aufgabe zur Erarbeitung des Teilschulnetzplanes für berufsbildende Schulen mit mittel- bis langfristiger Ausrichtung bedarf aufgrund der ihr innewohnenden Komplexität eines Planungsansatzes, der die unterschiedlichen Interessenlagen und Einflussfaktoren aufgreift. Ziel ist es, einen Plan aufzustellen, der nach größtmöglichem Konsens strebt ohne dabei schulnetzplanerische, politische und finanzielle Vorgaben außer Acht zu lassen. Dabei gilt es, sowohl den gesetzlich vorgeschriebenen Rahmenbedingungen zu entsprechen als auch auf den ressourcenschonenden Umgang zu achten. Gleichzeitig sind neben prognostizierten demografischen auch mögliche wirtschaftliche und gesellschaftliche Faktoren zu berücksichtigen. Diese haben nicht zuletzt Einfluss auf die künftige regionale Wirtschaftsstruktur und das branchenspezifische Angebot sowie die Nachfrage nach Auszubildenden.

Sowohl das Nachfrageverhalten potentieller Berufsschüler als auch die Ausbildungsbereitschaft der Wirtschaft entstehen im Ergebnis aktueller und künftiger gesamtgesellschaftlicher Entwicklungen. So erlangen die zunehmende Digitalisierung von komplexen Prozessen und die wachsende Bedeutung einer nachhaltigen Entwicklung immer mehr Einfluss auf bestehende und neue Berufsbilder. Eine Rolle spielen natürlich auch das Image eines Berufs, die Karrierechancen oder die Verdienstmöglichkeiten. Offen ist derzeit, wie sich die Corona-Pandemie auf die Wirtschaft und Ausbildung auswirken wird. Während es möglich ist, einige der genannten Punkte auf Grund einer mittel- bis langfristigen Ausrichtung in den Planungsprozess einzubinden, gibt es andere, die das Potential zu relativ kurzfristigen Angebots- und Nachfrageverschiebungen in sich tragen und folglich schwer prognostizierbar sind.

1.4 Wirtschaftliche Einflussgrößen

Die wirtschaftliche Entwicklung des Freistaates Sachsen hat maßgeblichen Einfluss auf den Ausbildungsmarkt. Dies betrifft vor allem die Branchenstruktur der angebotenen Ausbildungsberufe, aber auch deren Anforderungsprofile. Beides unterliegt einer andauernden Dynamik, der die Teilschulnetzplanung Rechnung zu tragen hat. Der Wandel zur Dienstleistungs- und Wissensgesellschaft der letzten Jahrzehnte ist geprägt durch einen ständig wachsenden Anteil des tertiären Sektors sowohl an der Bruttowertschöpfung als auch an der Erwerbsstruktur. Auch wenn der starke und stabile Industriesektor einen bedeutenden Faktor für den wirtschaftlichen Erfolg des Freistaates darstellt, so sind doch mehr als 72 Prozent der Erwerbstätigen im Dienstleistungssektor, z. B. im Handel, Verkehr, Gastgewerbe oder im Finanzwesen, tätig. Im produzierenden Gewerbe bleibt weiterhin die Automobilindustrie die führende Branche, gefolgt vom Maschinenbau und der Metallerzeugung sowie der

Elektrotechnik und Mikroelektronik. Diese Branchenstruktur spiegelt sich ebenso auf dem Ausbildungsmarkt wider.

Demografieabhängige Wirtschaftsbereiche weisen eine zur Bevölkerungsverteilung adäquate Verteilung und Struktur auf, da diese – trotz Rationalisierungstendenzen – für die Aufrechterhaltung der öffentlichen Infrastruktur (z. B. Gesundheitsversorgung, öffentliche Sicherheit) unabdingbar sind. Mit Blick auf die Verteilung von Bildungsgängen muss ein regional ausgeglichenes und flächendeckendes Angebot an qualifizierten Fachkräften angestrebt werden. Im Gegensatz dazu sind demografieunabhängige Wirtschaftszweige an historische Entwicklungen bzw. das Vorhandensein von Rohstoffen und infrastrukturelle Gegebenheiten gekoppelt. Hierbei handelt es sich vorrangig um das verarbeitende Gewerbe, das sich in und um die Oberzentren sowie in den Landkreisen Zwickau, Erzgebirgskreis und Vogtlandkreis konzentriert. Die Teilschulnetzplanung steht diesbezüglich vor der Herausforderung, auch in strukturell schwächer geprägten Regionen innovative Potenziale zu nutzen und entsprechende Bildungsangebote zu sichern bzw. zu stärken. Erschwert wird die langfristige Planung von Standorten der berufstheoretischen Ausbildung für diesen Wirtschaftsbereich durch das dynamische Wirkungsgeflecht, das Einfluss auf Angebot und Nachfrage von Ausbildungsplätzen nimmt.

1.5 Demografische Perspektive

Die Bevölkerungsentwicklung beeinflusst die Schülerzahlen an den berufsbildenden Schulen. Das Statistische Landesamt des Freistaates Sachsen hat im Auftrag des SMK die 1. Regionalisierte Schüler- und Absolventenprognose erstellt. Die Ergebnisse stellen eine wichtige Grundlage für die Schulnetzplanung dar. Auf der Basis der Schulstatistik

2019/2020 und der 7. Regionalisierten Bevölkerungsvorausberechnung liegen somit Prognosewerte bis zum Schuljahr 2035/2036 vor.

Die Zahl der Absolventen der allgemeinbildenden Schulen, die in der genannten Prognose schulartspezifisch für alle Landkreise und Kreisfreien Städte berechnet werden, stellt neben der jeweils bekannten Studierneigung und der bisherigen Verteilung in den Voll- und Teilzeitausbildungen an den berufsbildenden Schulen die Prognose für die verschiedenen berufsbildenden Schularten dar. Die Daten werden sowohl sachsenweit als auch auf Basis der Landkreise und Kreisfreien Städte berechnet. Eine schulartspezifische Darstellung der berufsbildenden Schulen für die einzelnen Schulträger ist im Kapitel „Langfristige Zielplanung mit Ausführungsmaßnahmen“ abgebildet.

Nachfolgend werden wesentliche Ergebnisse für die berufsbildenden Schulen in Sachsen dargestellt:

Nachdem die Schülerzahlen in den berufsbildenden Schulen in der Dekade vor dem Schuljahr 2016/17 kontinuierlich zurückgingen, verzeichnet sich seitdem ein Anstieg. Der steigende Trend der Schülerzahlen in den letzten Schuljahren wird sich bis zum Schuljahr 2033/34 weiter fortsetzen. Erst danach werden die Schülerzahlen voraussichtlich leicht zurückgehen. Im Schuljahr 2035/36 werden nach der unteren Variante (V2) knapp 11 Prozent und nach der oberen Variante (V1) 15 Prozent mehr Schüler als im Referenzschuljahr 2019/20 erwartet. Das entspricht einem Plus von rund 11 000 bis 16 000 Schüler im Prognosezeitraum.

Der positive Trend setzt sich in den nächsten zehn Jahren fort.

Entwicklung der Schülerzahl an berufsbildenden Schulen in Sachsen

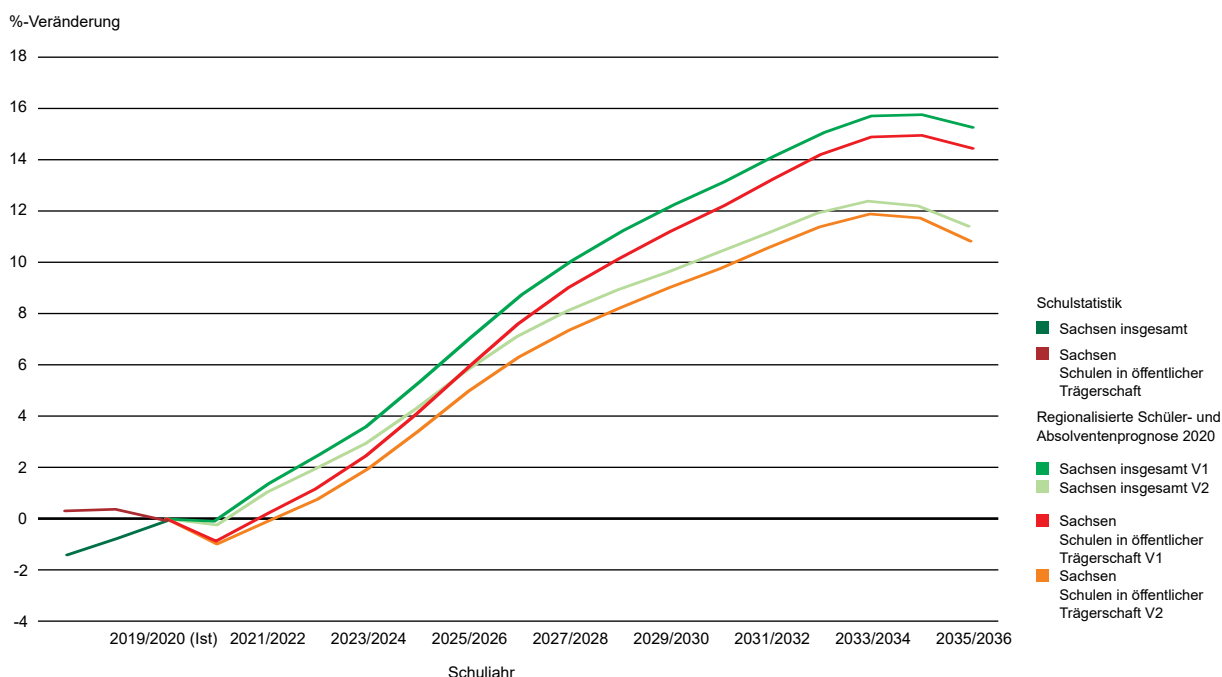

Datenquelle: Statistisches Landesamt des Freistaates Sachsen

Regional ist die Entwicklung der Schülerzahlen in den berufsbildenden Schulen sehr unterschiedlich. Während in den Kreisfreien Städten Dresden und Leipzig in beiden Varianten steigende Schülerzahlen von mindestens 20 Prozent bis zum Schuljahr 2035/36 erwartet werden, sind diese in Chemnitz und den zehn Landkreisen weniger stark steigend.

Nach der Prognose des Statistischen Landesamtes würden an den berufsbildenden Schulen im Schuljahr 2035/36 insgesamt 114 900 bzw. 119 400 Schüler unterrichtet. An den Berufsschulen wird mit einem Anstieg von knapp 13 Prozent (V2) bzw. fast 17 Prozent (V1) gerechnet. Damit lernen dort im Schuljahr 2035/36 voraussichtlich 59 000 bzw. 61 000 Schüler.

An Beruflichen Gymnasien werden 1 300 bzw. 1 600 Schüler mehr als im Schuljahr 2019/20 erwartet. Das bedeutet einen Anstieg von über 15 Prozent (V2) bzw. etwas mehr als 18 Prozent (V1). Auch an den Berufsfachschulen gehen die Schülerzahlen nach oben. Bei einem Anstieg um 15 (V1) bzw. 19 Prozent (V1) lernen im Schuljahr 2035/36 hier 25 500 bzw. 26 400 Schüler.

Im Bereich der Demografie besteht für eine raum- und branchenspezifische Prognose der künftigen Berufsschüler eine deutliche Unschärfe, da eine alleinige Betrachtung der demografischen Entwicklung unter Berücksichtigung von Übergangsquoten an weiterführende Schulen nicht ausreicht, um künftige Bedarfe an berufsqualifizierenden und studienqualifizierenden Schularten abzuleiten. Die für die Berufsschulplanung relevante Alterskohorte der 15- bis 20-Jährigen lässt sich zwar relativ genau prognostizieren, deren Wahlverhalten hinsichtlich Bildungsgang und Berufsbereich, wenn denn eine Hinwendung zur Berufsschule erfolgt, ist jedoch nur bedingt absehbar und räumlich nicht homogen.

Die Unterschiede beschränken sich dabei nicht nur auf die städtischen und ländlichen Räume, sondern treten auch innerhalb dieser Raumkategorien deutlich zu Tage. Der Rückgriff auf quantitative Erfahrungswerte, statistische Prognosen und das Fortschreiben der Schülerzahlen stellt somit zwar ein wichtiges Instrument dar, ist aber vor allem für die berufsqualifizierenden Schularten mit qualitativen Kennzeichen zu verknüpfen.

Zur Einschätzung der demografischen Situation als auch der mittel- und langfristigen Perspektive ist gleichwohl die Einordnung in die Langfristentwicklung des Freistaates notwendig. Die Zahl der im Freistaat Sachsen nach 1990 Geborenen ist so gering, wie noch nie seit Bestehen der Bevölkerungsstatistik. Auch wenn nach der 1. Regionalisierten Schüler- und Absolventenprognose die Zahl der Berufsschüler zunimmt, so wird dies nicht ausreichen, um die deutliche Abnahme der Altersgruppe der Erwerbsfähigen in den nächsten Jahren auszugleichen.

Das Verhältnis von Berufseinsteigerpotenzial und den Personen, die altersbedingt aus dem Arbeitsmarkt ausscheiden, war bis 2010 in Sachsen in etwa ausgeglichen. Seit 2010 ist dagegen eine deutliche Lücke zwischen Berufseinsteigern und altersbedingten Berufsaussteigern zu erkennen. Die Zahl der Berufseinsteiger beträgt teils nur 50 Prozent der Zahl der Berufsaussteiger. Diese Kluft wird bis 2030 bestehen bleiben. Durch die Schrumpfung der erwerbsfähigen Bevölkerung nimmt das Arbeitskräftepotenzial weiter ab. Dabei wird je nach Region die erwerbsfähige Bevölkerung unterschiedlich stark zurückgehen. Dieser demografische Prozess kann in den Folgejahren nur durch Anpassungsprozesse begleitet werden. Die vorgelegte und seitens des SMK seit 2010 regelmäßig geforderte landesweite Schulnetzplanung für die berufsbildenden Schulen ist ein Baustein dazu.

Bevölkerung im Alter von 20 bis 65 Jahren im Freistaat Sachsen

Die Zahl der Berufseinsteiger kann die Zahl der Berufsaussteiger auch zukünftig nicht ersetzen.

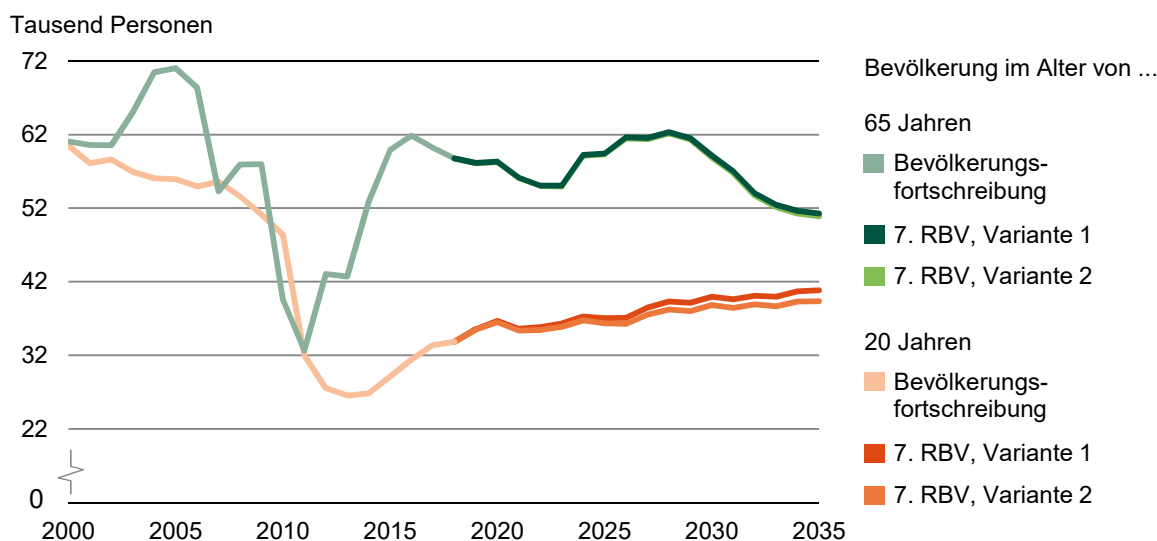

Datenquelle: 2000 bis 2010 – Bevölkerungsfestschreibung auf Basis der Registerdaten vom 3. Oktober 1990
 2011 bis 2018 – Bevölkerungsfestschreibung auf Basis des Zensus vom 9. Mai 2011
 2019 bis 2035 – 7. Regionalisierte Bevölkerungsvorausberechnung für den Freistaat Sachsen bis 2035

Die aktuelle demografische Situation spiegelt weiterhin eine Bevölkerungszunahme in den großen Ballungszentren (sei es durch Urbanisierung oder durch Suburbanisierung) und entlang der Hauptachsen des Freistaates wider. Hier wird auch zukünftig ein breites Angebot von Arbeitskräften aus dem In- oder Ausland zur Verfügung stehen. Im Periphererraum wird die kommenden Jahre ein Anpassungsprozess zu leisten sein, dessen Ziel der Erhalt der Netze der Daseinsvorsorge sein muss. Dieser Prozess kann – wie im Bereich der Braunkohlegebiete – nur im Zusammenwirken von Wirtschafts-, Regional- und Bildungsplanung geschehen. Diesem Ansatz werden sowohl die Landkreise und Kreisfreien Städte durch ihre Kreisentwicklungspläne als auch der Freistaat mit seinem Landesentwicklungsplan gerecht, dem der vorgelegte Teilschulnetzplan als Fachplanung zur Seite gestellt wird.

1.6 Sieben Leitlinien

Die Teilschulnetzplanung Berufsbildende Schulen wird auf der einen Seite klar begrenzt durch rechtliche Vorgaben. Auf der anderen Seite muss sie den sich zum Teil ständig wandelnden demografischen, gesellschaftlichen und wirtschaftlichen Erfordernissen gerecht werden. Vor dem beschriebenen Hintergrund werden für den Planungsprozess sieben Leitlinien festgelegt:

1. Die Teilschulnetzplanung Berufsbildende Schulen wirkt auf eine landesweit ausgewogene Verteilung der Beruflichen Schulzentren und Schularten zwischen städtischen und ländlichen Räumen hin.
2. Die Teilschulnetzplanung Berufsbildende Schulen gewährleistet ein zumutbar erreichbares Angebot beruflicher Bildung in allen Landesteilen.
3. Die Teilschulnetzplanung Berufsbildende Schulen erfolgt im Kontext und zur Unterstützung der Regionalentwicklung.
4. Die Teilschulnetzplanung Berufsbildende Schulen unterstützt die Etablierung und in Abhängigkeit der demografischen und wirtschaftlichen Prozesse vor Ort, die (Weiter)-Entwicklung Regionaler Kompetenzzentren.
5. Der Teilschulnetzplan Berufsbildende Schulen weist mindestens mittelfristig tragfähige Berufliche Schulzentren und Bildungsgänge aus, um für Schüler, Auszubildende, Ausbildungsunternehmen, zuständige Stellen und Interessensverbände sowie Schulträger die Verlässlichkeit der Angebote zu erreichen.
6. Die Teilschulnetzplanung Berufsbildende Schulen erarbeitet eine landesweit und zum Teil über die Landesgrenzen hinausgehende aufeinander abgestimmte Verteilung und Struktur der Ausbildungsgänge.

7. Die Teilschulnetzplanung Berufsbildende Schulen erfolgt unter besonderer Berücksichtigung der vorhandenen Unterbringungsmöglichkeiten für die Berufsschüler.

1.7 Beteiligtes Verfahren

Der Entwurf des Teilschulnetzplanes für die berufsbildenden Schulen ist den Landkreisen und Kreisfreien Städten sowie dem Staatsministerium für Umwelt und Landwirtschaft in Bezug auf die landwirtschaftlichen Fachschulen zur Erteilung des Einvernehmens sowie dem Landesausschuss für Berufsbildung zur Herstellung des Benehmens zuzuleiten. Ebenso ist der Landeselternrat vor der Beschlussfassung anzuhören. Die Frist der Anhörung beträgt in den Fällen des zu erteilenden Einvernehmens und Benehmens drei Monate nach Zugang der Entwurfsvorlage. Der Landeselternrat hat die Möglichkeit, sich innerhalb eines Monats zu äußern.

Im Falle einer Versagung des Einvernehmens werden die Gründe von Seiten des SMK geprüft. Sofern ein rechtswidrig versagtes Einvernehmen vorliegt, kann dies durch das SMK ersetzt werden. Erst danach ergeht der Teilschulnetzplan für die berufsbildenden Schulen in Sachsen als Allgemeinverfügung in Form eines Bescheides und einer Bekanntmachung im Ministerialblatt des SMK. Die Umsetzung erfolgt mit Beginn des Schuljahres 2021/2022.

Nach § 8 SächsSchulnetzVO ist die Schulnetzplanung spätestens nach fünf Jahren fortzuschreiben. Eine vorzeitige Anpassung ist vorzunehmen, soweit eine Änderung der rechtlichen Grundlagen oder tatsächlichen Gegebenheiten dies erfordert. In diesem Sinne wird das SMK eine Evaluation des Schulnetzplans im Jahr 2025 durchführen und bei Bedarf Anpassungen vornehmen.

1.8 Inhaltliche Hinweise

Der Teilschulnetzplan Berufsbildende Schulen ist in sechs Kapitel gegliedert. Nach dem einleitenden Allgemeinen Teil folgt ein kurzer Überblick der vielfältigen sächsischen Bildungsmöglichkeiten auf dem Weg zum Beruf. Weiterer Bestandteil ist der Schulnetzbericht, der neben den allgemeinen Angaben zu jedem Beruflichen Schulzentrum (BSZ) auch Angaben zu den Standorten der genutzten Schulgebäude und den darin befindlichen Schularten beinhaltet. Das Herzstück bildet nach einer Beschreibung der Grundsätze die langfristige Zielplanung mit Ausführungsmaßnahmen für alle BSZ. Eine zusammenfassende Darstellung bieten der Standortplan sowie Übersichten von Bildungsgängen und Standorten. Zur besseren Lesbarkeit des Textes und der Übersichten wird ausschließlich die männliche Form verwendet, was selbstverständlich die weibliche oder die diverse Form miteinschließt.

2 Berufsbildende Schulen im Freistaat Sachsen

2.1 Ein kurzer Überblick

Die Schularten der öffentlichen berufsbildenden Schulen sind in der Regel in den Beruflichen Schulzentren (BSZ) unter einem Dach zusammengefasst. Der Teilschulnetzplan sieht künftig regional über die Landkreise und Kreisfreien Städte verteilt 60 BSZ im Freistaat Sachsen vor. Die Konzentration der Schularten an zentralen Standorten ermöglicht den Schulträgern ein angemessenes Angebot an Bildungsgängen, die jeweils für sich genommen aus bildungsökonomischer Sicht aufgrund der geringen Schülerzahlen als eigenständige Schulen nicht bestehen könnten. Ein effektiver Lehrereinsatz sowie eine optimale Auslastung der Unterrichtsräume, Fachkabinette und Werkstätten kann dadurch gewährleistet werden.

Die Schulart Berufsschule bildet in der Regel das Kernstück eines jeden BSZ. Sie bestimmt zugleich das Profil der jeweiligen Schule für alle hier unterrichteten Schularten. Die Berufsschule umfasst die Bildungsgänge der Berufsvorbereitung und der beruflichen Grundbildung und ist Lernort für die schulische Ausbildung im Rahmen der dualen Berufsausbildung. Entsprechend der Schulordnung Berufsschule ist es die Aufgabe der Berufsschule, zur Entwicklung der beruflichen Handlungskompetenz beizutragen. Dabei vermittelt sie sowohl berufsbezogene als auch berufsübergreifende Lerninhalte.

Im Rahmen der betrieblichen Ausbildung führt sie gemeinsam mit dem Ausbildungsbetrieb zu einem Berufsabschluss in einem anerkannten Ausbildungsberuf. In der Berufsvorbereitung sollen die Schüler zur Berufsreife und zur Aufnahme einer späteren Berufsausbildung geführt werden. Die Inhalte des 1. Ausbildungsjahres anerkannter Ausbildungsberufe werden in der beruflichen Grundbildung vermittelt. Sie richtet sich an Schüler, die über einen allgemeinbildenden Schulabschluss verfügen, jedoch noch keinen Ausbildungsvertrag haben.

Für Jugendliche und junge Erwachsene mit Migrationshintergrund werden Vorbereitungsklassen eingerichtet, die auf die Aufnahme einer Berufsausbildung oder den Erwerb eines höheren Bildungsabschlusses (z.B. am Beruflichen Gymnasium oder der Fachoberschule) sprachlich vorbereiten.

Schüler mit Behinderungen, chronischen Krankheiten oder sonderpädagogischem Förderbedarf werden nach Möglichkeit in den Regelunterricht der Berufsschule oder weiterführenden Schulen integriert. Für Schüler mit besonderem Förderbedarf besteht die Option in speziellen Klassen unterrichtet zu werden.

Im Rahmen der beruflichen Ausbildung gibt es Bildungsgänge und -angebote, die auf berufliche Qualifikation und auf den Erwerb der Fach- bzw. der allgemeinen Hochschulreife vorbereiten. Mit der Dualen Berufsausbildung mit Abitur Sachsen (DuBAS) werden in vier Jahren die praktische Ausbildung im Ausbildungsbetrieb und der schulische Teil am Beruflichen Gymnasium und an der Berufsschule kombiniert.

Von den rund 69 500 Schülern, die im Schuljahr 2019/2020 ein Berufliches Schulzentrum in Sachsen besucht haben, entfielen etwa 77 Prozent auf die Schulart Berufsschule. 72 Prozent absolvierten dabei eine duale Ausbildung in einem anerkannten Ausbildungsberuf.

Die Ausbildungsberufe der dualen Ausbildung sind im Freistaat Sachsen 14 verschiedenen Berufsbereichen zugeordnet. Darüber hinaus gibt es Ausbildungsberufe, die aufgrund ihrer inhaltlichen Ausrichtung in Berufsgruppen zusammengefasst werden sowie sogenannte Einzelberufe, die keinem der Berufsbereiche zugeordnet sind. Im Folgenden sind die Berufsbereiche und -gruppen benannt:

1. Berufsbereich Bautechnik
2. Berufsbereich Chemie, Physik und Biologie
3. Berufsbereich Druck- und Medientechnik
4. Berufsbereich Elektrotechnik
5. Berufsbereich Ernährung, Hauswirtschaft und hauswirtschaftliche Dienstleistung
6. Berufsbereich Fahrzeugtechnik
7. Berufsbereich Farbtechnik und Raumgestaltung
8. Berufsbereich Holztechnik
9. Berufsbereich Informationstechnik
10. Berufsbereich Körperpflege
11. Berufsbereich Metalltechnik
12. Berufsbereich Produktion und Dienstleistung in Umwelt und Landwirtschaft
13. Berufsbereich Textiltechnik und Bekleidung
14. Berufsbereich Wirtschaft und Verwaltung
15. Berufsgruppe Berufe der Kunst- und Mineralgestaltung
16. Berufsgruppe Berufe des Musikinstrumentenbaus
17. Berufsgruppe medizinische und nichtmedizinische Gesundheitsberufe
18. Berufsgruppe Verkehrs- und Logistikberufe
19. Nicht zugeordnete Einzelberufe

Neben Ausbildungsberufen, die durch die Wahl bestimmter Fachrichtungen oder Schwerpunktsetzungen eine Spezialisierung ermöglichen, gibt es Ausbildungsberufe ohne Fachrichtungen und Schwerpunkte, die sogenannten Monoberufe. Als Splitterberufe werden Ausbildungsberufe bezeichnet, die nur eine sehr geringe Anzahl an Auszubildenden verzeichnen. Diese werden aus bildungsökonomischen Gründen in länderübergreifenden Fachklassen in Sachsen oder in einem bzw. mehreren anderen Bundesländern unterrichtet.

Je nach Ausbildungsberuf dauert die Ausbildung 2 bis 3,5 Jahre. In einigen Berufsbereichen ist eine gemeinsame Beschulung der Auszubildenden verschiedener Ausbildungsberufe möglich. Dadurch kann zumindest im 1. Ausbildungsjahr eine wohnortnahe Beschulung gewährleistet werden. Ab dem 2. Ausbildungsjahr erfolgt der Unterricht in Fachklassen. Unter bestimmten Voraussetzungen ist in ausgewählten Ausbildungsberufen eine gemeinsame Beschulung auch im 2. Ausbildungsjahr möglich. Eine Übersicht der Ausbildungsberufe, die im 1. und 2. Ausbildungsjahr gemeinsam beschult werden können, befindet sich im Anhang.

Entsprechend der regionalen Verteilung ergibt sich folgende Einteilung der Fachklassen:

Regionale Fachklassen beziehen sich auf das Gebiet eines oder mehrerer Landkreise oder einer oder mehrerer Kreisfreien Städte sowie jeweils Teile davon als Einzugsbereich. Landesfachklassen umfassen als Einzugsbereich den gesamten Freistaat Sachsen. Länderübergreifende Fachklassen besitzen einen Einzugsbereich, der aufgrund gemeinsamer Vereinbarungen zwischen den Bundesländern über das Gebiet Sachsens hinausgeht.

Die Einzugsbereiche und Fachklassenstandorte wurden durch die oberste Schulaufsichtsbehörde bislang jährlich in einer Fachklassenliste festgeschrieben. Durch die Teilschulnetzplanung entfällt dies künftig. Um sowohl der Dynamik, der die Berufsausbildung unterliegt, als auch den Veränderungen in der Phase des Übergangs Rechnung zu tragen, wird es jährlich eine Begleitliste zum Teilschulnetzplan Berufsbildende Schulen geben.

Neben den Ausbildungsberufen, die im Freistaat Sachsen oder in länderübergreifenden Fachklassen in anderen Bundesländern bis zum Abschluss geführt werden, gibt es auch Berufe, die nur im 1. Ausbildungsjahr in Sachsen beschult werden und deren Ausbildung danach in einem anderen Bundesland weitergeführt wird. Die länderübergreifende Beschulung basiert je nach Beruf entweder auf bilateralen Vereinbarungen zwischen den Bundesländern oder auf Festlegungen der Kultusministerkonferenz.

2.2 Berufliche Bildung in Sachsen – Möglichkeiten auf einen Blick

Bildungsziel	Schulart/Dauer	Voraussetzungen	erreichbare Abschlüsse	Fortsetzung des Bildungsweges
Berufsausbildungsvorbereitung	Berufsschule/ 1-jährig	Erfüllung der Vollzeitschulpflicht	Hauptschulabschluss	berufliche Ausbildung
Berufliche Grundbildung	Berufsschule/ 1-jährig	Erfüllung der Vollzeitschulpflicht		berufliche Ausbildung
Berufliche Ausbildung	Berufsschule 2- bis 3,5-jährig	Erfüllung der Vollzeitschulpflicht, Ausbildungsvertrag	Berufsabschluss, mittlerer Schulabschluss	berufliche Weiterbildung, Fachoberschule (1-jährig), Berufliches Gymnasium
	Berufsfachschule 2- oder 3-jährig	in der Regel Realschulabschluss, zum Teil auch Hauptschulabschluss	Berufsabschluss, mittlerer Schulabschluss	
Studienqualifizierung	Fachoberschule/ 2-jährig	Realschulabschluss	Fachhochschulreife	berufliche Ausbildung, Studium an einer Berufsakademie, Fachhochschulstudium
	Fachoberschule/ 1-jährig	Realschulabschluss und Berufsabschluss		berufliche Weiterbildung, Fachhochschulstudium
	Berufliches Gymnasium/ 3-jährig	Realschulabschluss mit besonderem Notendurchschnitt, Nichtvollendung des 18. bzw. bei Berufsabschluss des 21. Lebensjahres	allgemeine Hochschulreife (Abitur)	berufliche Ausbildung, berufliche Weiterbildung, Hochschulstudium
Doppelqualifizierung	Fachoberschule und Berufsschule/ 4- bis 4,5-jährig	Realschulabschluss, Fachhochschulreife, Ausbildungsvertrag über verkürzte duale Ausbildung	Fachhochschulreife und Berufsabschluss	berufliche Weiterbildung, Fachhochschulstudium
	Berufliches Gymnasium und Berufsschule/ 4- bis 4,5-jährig	Realschulabschluss mit besonderem Notendurchschnitt, Nichtvollendung des 18. bzw. bei Berufsabschluss des 21. Lebensjahres, Ausbildungsvertrag	allgemeine Hochschulreife (Abitur) und Berufsabschluss	berufliche Weiterbildung, Hochschulstudium
	Fachschule mit Zusatzausbildung und -prüfung Erwerb der »Fachhochschulreife«/ 2- oder 3-jährig	Realschulabschluss in Verbindung mit einer abgeschlossenen Berufsausbildung und in der Regel Berufstätigkeit	Fachschulabschluss mit Fachhochschulreife	Fachhochschulstudium
Berufliche Weiterbildung	Fachschule/ 2- bis 3-jährig	abgeschlossene Berufsausbildung und in der Regel einer Berufstätigkeit	Fachschulabschluss	Hochschulstudium

3 Schulnetzbericht

Berufliche Schulzentren im Freistaat Sachsen

3.1 Einleitung

Der Schulnetzbericht ist ein Bestandteil des Teilschulnetzplanes für die berufsbildenden Schulen im Freistaat Sachsen. Der Bericht beinhaltet neben den allgemeinen Angaben zu jedem Beruflichen Schulzentrum (BSZ) auch Angaben zu den Standorten der genutzten Schulgebäude und den darin befindlichen Schularten.

Als rechtliche Grundlage dient die Verordnung des Sächsischen Staatsministeriums für Kultus (SMK) über die Schulnetzplanung im Freistaat Sachsen Sächsische Schulnetzplanungsverordnung (SächsSchulnetzVO) vom 10. Juli 2017 (SächsGVBl. S. 395). Es sollen die vorhandenen öffentlichen Schulen einschließlich der Schulen in freier Trägerschaft dargestellt werden.

Gemäß der gesetzlichen Regelung werden folgende Mindestangaben der öffentlichen berufsbildenden Schulen im Schulnetzbericht aufgeführt:

- allgemeine Angaben zum BSZ und zu bestehenden Schulleilen
- Darstellung der Schularten und Bildungsangebote
- Angaben zu Unterbringungsmöglichkeiten
- bestehende Formen kommunaler Zusammenarbeit.

Bei der Darstellung des Bildungsangebotes am jeweiligen BSZ ist zu beachten, dass neben den Bildungsgängen die Schülerzahlen der letzten vier aufeinanderfolgenden Schuljahre dargestellt werden. Die Schülerzahlen beziehen sich auf das entsprechende Schuljahr und umfassen jeweils die Schülerzahlen des gesamten Ausbildungszeitraumes eines Bildungsganges. Ausgangspunkt für den Entwurf bildet die Rückschau auf die letzten zehn Schuljahre. Zudem wird die aktuelle Schülerzahlenprognose bis 2035 des Statistischen Landesamtes des Freistaates Sachsen zugrunde gelegt.

Alle BSZ wurden 2016/2017 durch Vertreter des SMK, des Landesamtes für Schule und Bildung sowie der Schulträger bei Vor-Ort-Terminen besucht, Daten zu den sächlichen und personellen Gegebenheiten, zu Besonderheiten der BSZ, zu Schülerströmen etc. erhoben und Entwicklungspotenziale mit den Schulleitungen besprochen. Auf dieser Grundlage wurde die Gebäudeanalyse aller BSZ und deren Schulleile erstellt. Die Daten wurden in 2020 durch die Landkreise und Kreisfreien Städte aktualisiert. Alle Angaben beziehen sich damit auf das Schuljahr 2019/2020.

Die Gebäudeanalyse für das Schuljahr 2019/2020 führt die BSZ in Sachsen tabellarisch auf. Sie zeigt den bautechnischen Zustand und die räumliche Auslastung der Standorte sowie deren Schulleile. Die aktuelle Fassung der Gebäudeanalysen liegt dem SMK vor und wurde im Schulnetzbericht berücksichtigt, ist jedoch nicht Bestandteil der Ausreichung.

Die Formen der Kommunalen Zusammenarbeit wurden aktualisiert und sind Bestandteil des Schulnetzberichtes.

Die Kooperationsverbünde sind laut SächsSchulnetzVO ebenfalls im Schulnetzbericht zu beachten. Für die Meldung der Kooperationsverbünde durch die Schulnetzplanungsträger ist gemäß § 64 Absatz 9 SächsSchulG jedoch eine Frist bis zum 31. Juli 2021 vorgesehen. Daher sind die Kooperationsverbünde nicht in den Schulnetzbericht eingepflegt, sondern können erst mit Ablauf der Frist zugeordnet werden.

Gemäß § 4 Absatz 4 SächsSchulnetzVO haben die Schulen in freier Trägerschaft die genannten Mindestanforderungen dem Träger der Schulnetzplanung zu übermitteln. Die aktuellen Angaben der berufsbildenden Schulen in freier Trägerschaft liegen dem SMK vor, werden im Schulnetzbericht jedoch nicht aufgeführt.

Die folgende Karte zeigt das bisherige Netz der BSZ im Freistaat Sachsen

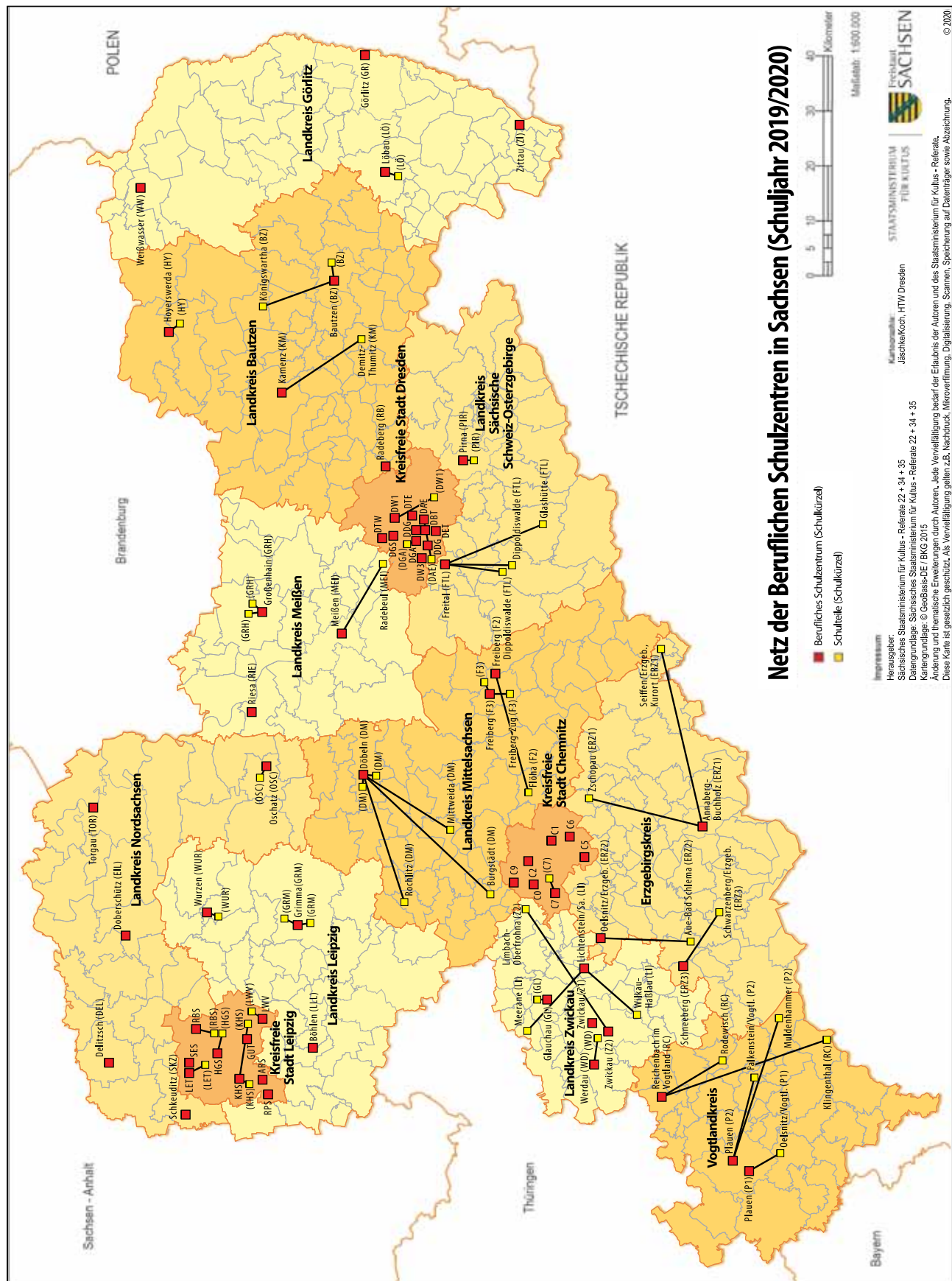

Landkreis Bautzen Schulnetzbericht

3.2 Einzelbetrachtung nach Schulträger

3.2.1 Landkreis Bautzen

Die folgenden BSZ befinden sich in Trägerschaft des Landkreises Bautzen:

- BSZ Bautzen
- BSZ „Konrad Zuse“ Hoyerswerda
- BSZ Kamenz
- BSZ Radeberg

Berufliches Schulzentrum Bautzen

Zentralörtliche Funktion: oberzentraler Städteverbund

Standorte der genutzten Schulgebäude:

Stammschule – BZ	
Straße:	Schilleranlagen 1
PLZ, Ort:	02625 Bautzen
Telefon:	03591 6702-0
Telefax (optional):	03591 6702-228
Homepage:	www.bszbautzen.de
E-Mail:	post@bszbautzen.de
Schulteil 1 – BZ-BE	
Straße:	Erich-Pfaff-Straße 1
PLZ, Ort:	02625 Bautzen
Schulteil 2 – Königswartha (Fischereischule)	
Straße:	Gutsstraße 1
PLZ, Ort:	02699 Königswartha

Unterbringungsmöglichkeiten:

- Wohnheim, Albert-Schweizer-Straße 1a, 02625 Bautzen
- Wohnheim Fischereischule, 02699 Königswartha

Bestehende Formen kommunaler Zusammenarbeit:

- Berufsakademie Sachsen – BA Bautzen
- ATN Hölzel Oppach

Bildungsangebot im Schuljahr 2019/2020:

Schulart	Zeitform	Ausbildungsberuf/Fachrichtung/Schwerpunkt	SZ 2019/20	SZ 2018/19	SZ 2017/18	SZ 2016/17
BS	t	Fischwirt	37	35	40	41
BS	t	1. Ausbj. Bäckerhandwerk	2	0	2	0
BS	t	Bäcker	39	45	35	32
BS	t	Fachverkäufer im Lebensmittelhandwerk SP Bäckerei	21	28	30	22
BS	t	Fachverkäufer im Lebensmittelhandwerk SP Konditorei	0	0	0	0
BS	t	1. Ausbj. Fleischerhandwerk	0	9	6	0
BS	t	Fachverkäufer im Lebensmittelhandwerk SP Fleischerei	13	29	28	19
BS	t	Fachkraft für Speiseeis (bis 2. Ausbj.)	0	0	0	1
BS	t	Koch	55	47	46	40
BS	t	Gemeinsame Beschulung Gastgewerbe	46	45	29	33
BS	t	Friseur	57	54	56	65
BS	t	1. Ausbj. Berufsbereich Metalltechnik	2	4	26	27
BS	t	Anlagenmechaniker für Sanitär-, Heizungs- und Klimatechnik	100	94	80	68
BS	t	Fachkraft für Metalltechnik (2-jährig), FR Konstruktionstechnik	2	8	10	4
BS	t	Maschinen- und Anlagenführer SP Metalltechnik/Kunststofftechnik	8	3	9	12
BS	t	Metallbauer FR Konstruktionstechnik	66	54	63	53
BS	t	Werkzeugmechaniker	53	54	58	68
BS	t	Werkzeugmechaniker mit Erwerb der allgemeinen HS-reife (DuBAS)	9	10	9	6
BS	t	Industriemechaniker	8	11		
BS	t	Industriemechaniker mit Erwerb der allgemeinen HS-reife (DuBAS)	12	12	11	9
BS	t	Zerspanungsmechaniker	10	9		
BS	t	Zerspanungsmechaniker mit Erwerb der allgemeinen HS-reife (DuBAS)	5	5	6	9
BS	t	Bankkaufmann	54	48	45	52
BS	t	Kaufmann für Büromanagement ohne Ausbildungsbereiche und mit Ausbildungsbereiche öffentlicher Dienst	56	54	63	59
BS	t	Kaufmann im Einzelhandel 1. und 2. Ausbj.	38	42	44	38

Schulart	Zeit- form	Ausbildungsberuf/Fachrichtung/Schwerpunkt	SZ 2019/20	SZ 2018/19	SZ 2017/18	SZ 2016/17
BS	t	Verkäufer (2-jährig)	93	81	65	75
BS	t	Kaufmann im Einzelhandel 3. Ausbj.	31	28	27	30
BS	t	1. Ausbj. Berufsbereich Elektrotechnik	16	15	11	5
BS	t	Elektroniker FR Energie- und Gebäudetechnik	155	152	150	130
BS	t	Schulpflichterfüller ohne Ausbildungsvertrag	9	0	0	0
BS/EQ	t	Einstiegsqualifizierung	6			
BS/BvB	t	BvB	17			
BS/BVJ	v	ET; MT	15	14	0	0
BS/BVJ	v	EGH; Körperpflege	4			
BS/BVJ	v	EGH; TT	6			
BS/BGJ	v	MT	12	10	0	0
BS-F/BS	t	Fachpraktiker für Elektroniker FR Energie und Gebäudetechnik (nach § 42m HwO)	0	0	0	1
BS-F/BS	t	Fachpraktiker für Industrieelektrik (nach § 66 BBiG)	0	0	0	2
BS-F/BVJ	v	EGH; Körperpflege	11			
BS-F/BVJ	v	EGH; TT	5			
BFS	v	Staatlich geprüfter Sozialassistent (2-jährig)	54	50	53	50
FS	v	Staatlich anerkannter Erzieher	107	91	176	148
FS	t	Staatlich anerkannter Erzieher	99	92		
FS	v	Staatlich geprüfter Betriebswirt für Betriebswirtschaft	0	0	0	10
FS	t	Staatlich geprüfter Techniker für Elektrotechnik SP Energie- und Automatisierungstechnik*	15	17	26	28
FS	v	Staatlich geprüfter Techniker für Maschinentechnik	36	32	125	170
FS	t	Staatlich geprüfter Techniker für Maschinentechnik	77	80		
FS	v	Staatlich geprüfter Techniker für Mechatronik	0	11	12	0
FS	t	Staatlich geprüfter Techniker für Mechatronik				
FOS	v	Gesundheit und Soziales (2-jährig)	46	40	41	44
FOS	v	Technik (2-jährig)	45	42	45	36
FOS 12L	v	Technik (1-jährig)	2	7	0	2
BGY	v	Technikwissenschaft	71	62	70	61
BGY	v	Technikwissenschaft (DuBAS, 1. AJ)	0	0		
BGY	v	Wirtschaftswissenschaft	129	123	125	133

Berufliches Schulzentrum „Konrad Zuse“ Hoyerswerda

Zentralörtliche Funktion: oberzentraler Städteverbund

Standorte der genutzten Schulgebäude:

Stammschule – HY	
Straße:	Käthe-Kollwitz-Straße 5
PLZ, Ort:	02977 Hoyerswerda
Telefon:	03571 48710
Telefax (optional):	03571 487130
Homepage:	www.bsz-konrad-zuse.de
E-Mail:	schulleitung@bsz-konrad-zuse.de

Unterbringungsmöglichkeiten:

- Jugendwohnheim der Euro-Schule, 02977 Hoyerswerda

Bestehende Formen kommunaler Zusammenarbeit:

- Seenlandklinikum
- AWO

Bildungsangebot im Schuljahr 2019/2020:

Schulart	Zeitform	Ausbildungsberuf/Fachrichtung/Schwerpunkt	SZ 2019/20	SZ 2018/19	SZ 2017/18	SZ 2016/17
BS	t	Kaufmann im Einzelhandel (1. und 2. Ausbj.)	25	19	21	37
BS	t	Verkäufer (2-jährig)	38	29	40	34
BS	t	Kaufmann im Einzelhandel (3. Ausbj.)	14	16	12	0
BS	t	Fachkraft für Lagerlogistik	74	62	59	59
BS	t	Fachlagerist (24 Monate)	37	42	24	29
BS	t	Industriekaufmann	63	56	57	58
BS-F/BS	t	Fachpraktiker Küche (nach § 66 BBiG)	3	6	7	6
BS-F/BS	t	Fachpraktiker Hauswirtschaft (nach § 66 BBiG)	12	11	13	16
BS-F/BS	t	Fachlagerist (gestreckt auf 3 Jahre)	20	16	21	17
BS-F/BS	t	Verkäufer (gestreckt auf 3 Jahre)	20	21	23	22
BS-F/BvB	t	BvB-rehaspezifisch	4	12	0	0
BS	t	Schulpflichterfüller ohne Ausbildungsvertrag	1	3	0	0
BS/BGJ	v	EGH	14	22	0	0
BS/gBVJ	v	EGH; Gesundheit (gestrecktes BVJ)	25	24	0	0
BS/gBVJ	v	Prod.u.DL UW u. LW (gestrecktes BVJ)	0	11	0	0
BS/gBVJ	v	MT; HT (gestrecktes BVJ)	12	15	0	0
BS/BVJ	v	EGH; Prod.u.DL UW u.LW	0	15	0	0
BS/BVJ	v	MT; HT	0	16	0	0
BS/BVJ	v	Prod.u.DL UW u. LW; HT	16	0	0	0
BS/VKA	v	Vorbereitungsklassen mit berufspraktischen Aspekten	6	6	0	0
BFS	v	Pflegefachmann	54	40	48	45
BFS	t	Staatlich geprüfter Krankenpflegehelfer (Aufnahme erfolgt nur jedes 2. Jahr)	39	26	16	13
BFS	v	Staatlich geprüfter Sozialassistent	89	92	81	84
FS	v	Staatlich anerkannter Erzieher	95	89	90	114
FOS	v	Gesundheit und Soziales (2-jährig)	37	29	37	42
FOS	v	Wirtschaft und Verwaltung (2-jährig)	41	34	44	41
BGy	v	Gesundheit und Sozialwesen	63	87	92	90
BGy	v	Wirtschaftswissenschaft	61	61	65	58

Berufliches Schulzentrum Kamenz

Zentralörtliche Funktion: Mittelzentrum

Standorte der genutzten Schulgebäude:

Stammschule – KM	
Straße:	Hohe Straße 4
PLZ, Ort:	01917 Kamenz
Telefon:	03578 374411 03578 374412
Telefax (optional):	03578 374450
Homepage:	www.bsz-kamenz.de
E-Mail:	info@bsz-kamenz.de
Schulteil 1 – Jahnstr.	
Straße:	Jahnstraße 11
PLZ, Ort:	01917Kamenz
Schulteil 2 – Demitz-Thumitz	
Straße:	August-Bebel-Straße 17
PLZ, Ort:	01877 Demitz-Thumitz

Unterbringungsmöglichkeiten:

- Wohnheim des BSZ Kamenz, 01917 Kamenz

Bildungsangebot im Schuljahr 2019/2020:

Schulart	Zeit- form	Ausbildungsberuf/Fachrichtung/Schwerpunkt	SZ 2019/20	SZ 2018/19	SZ 2017/18	SZ 2016/17
BS	t	Holzmechaniker, FR Herstellen von Bauelementen, Holz- packmitteln und Rahmen FR Herstellen von Möbeln und Innen- ausbauteilen FR Montieren von Innenausbauten und Bauelementen	34	35	37	35
BS	t	Tischler	71	64	58	62
BS	t	Kaufmann für Büromanagement, ohne Ausbildungsbereiche und mit Ausbildungsbereich öffentl. Dienst	47	52	48	52
BS	t	1. Ausbj. Berufsbereich Farbtechnik und Raumgestaltung	0	0	0	0
BS	t	Bauten- und Objektbeschichter (2-jährig)	10	6	5	6
BS	t	Maler und Lackierer FR Bauten- und Korrosionsschutz (nur 1. + 2. AJ) FR Gestaltung und Instandhaltung FR Kirchenmalerei und Denkmalpflege (nur 1. + 2. AJ) FR Ausbautechnik und Oberflächengestaltung FR Energieeffizienz- und Gestaltungstechnik	54	55	54	47
BS	t	Steinmetz und Steinbildhauer	109	103	107	108
BS-F/BS	t	Fachpraktiker für Tischler (nach § 42m HwO)	16	15	12	12
BS-F/BS	t	Bauten- und Objektbeschichter (gestreckt auf 3 Jahre)				
BS/BvB	t	BvB	13	15	0	0
BS/BVJ	v	HT; Gesundheit	0	14	0	0
BS/BVJ	v	HT; FT/RG	14	0	0	0
BS/BGJ	v	HT	19	22	0	0
BS/BGJ	v	FT/RG	13	13	0	0
BS-F/BvB	t	BvB-rehaspezifisch	5	9	0	0
BS-F/kBVJ	v	HT; FT/RG	7	8	0	0
BS/VKA	v	Vorbereitungsklassen mit berufspraktischen Aspekten	13	8	0	0
BFS	v	Staatlich geprüfter Krankenpflegehelfer	34	29	32	30
BFS	v	Pflegefachmann	11	0	0	0
FS		Staatlich geprüfter Techniker für Holztechnik	0	0	0	8
FOS	t	Wirtschaft und Verwaltung (2-jährig)	48	51	46	48
FOS	v	Gestaltung (2-jährig)	35	36	41	37

Schulart	Zeit- form	Ausbildungsberuf/Fachrichtung/Schwerpunkt	SZ 2019/20	SZ 2018/19	SZ 2017/18	SZ 2016/17
BGY	v	Gesundheit und Sozialwesen	110	64	33	0
BGY	v	Informations- und Kommunikationstechnologie	43	46	50	52
BGY	v	Wirtschaftswissenschaft	76	85	95	115

- * Der Schulteil Demitz-Thumitz ist erst ab dem Schuljahr 2019/20 dem BSZ Kamenz zugeordnet und bis zum Ende des Schuljahres 2018/19 als Schulteil des BSZ Bautzen geführt. Aus Gründen der Übersichtlichkeit sind die Schülerzahlen für die an diesem Standort geführten Bildungsgänge an dieser Stelle erfasst.

Berufliches Schulzentrum Radeberg

Zentralörtliche Funktion: Mittelzentrum

Standorte der genutzten Schulgebäude:

Stammschule – RB	
Straße:	Robert-Blum-Weg 5
PLZ, Ort:	01454 Radeberg
Telefon:	+49 3528 4835-0
Telefax (optional):	+49 3528 4835-25
Homepage:	https://www.bsz-radeberg.de/
E-Mail:	info@bsz-radeberg.de

Unterbringungsmöglichkeiten:

- Wohnheim des BSZ Radeberg

Bildungsangebot im Schuljahr 2019/2020:

Schulart	Zeitform	Ausbildungsberuf/Fachrichtung/Schwerpunkt	SZ 2019/20	SZ 2018/19	SZ 2017/18	SZ 2016/17
BS	t	1. Ausbj. Berufsbereich Fahrzeugtechnik	15	10	12	12
BS	t	Kraftfahrzeugmechatroniker SP Nutzfahrzeugtechnik	46	40	33	32
BS	t	Kraftfahrzeugmechatroniker SP Personenkraftwagentchnik	163	158	142	125
BS	t	1. Ausbj. Berufsbereich Metalltechnik	6	9	14	11
BS	t	Fachkraft für Metalltechnik (2-jährig), FR Konstruktionstechnik	3	2	4	2
BS	t	Fachkraft für Metalltechnik, 2-jährig FR Zerspanungstechnik	6	4	2	1
BS	t	Konstruktionsmechaniker	51	49	52	61
BS	t	Maschinen- und Anlagenführer (2-jährig), SP Metalltechnik/ Kunststofftechnik	33	41	33	31
BS	t	Verfahrensmechaniker für Kunststoff- und Kautschuktechnik	157	177	212	239
BS	t	Zerspanungsmechaniker	142	160	179	197
BS	t	Informationselektroniker (neuer Beruf: aus Elektroniker FR I- u. TK-technik und Informationselektroniker)	53	59	82	82
BS	t	1. Ausbj. Berufsbereich Elektrotechnik	7	2	0	5
BS	t	Schulpflichterfüller ohne Ausbildungsvertrag (12 Monate)	0	2	0	0
BS/VKA	v	Vorbereitungsklassen	0	3	0	0
BS/BVJ	v	Metalltechnik/Elektrotechnik	9	7	0	0
BS/BGJ	v	Fahrzeugtechnik	12	10	0	0
FS	v	Staatlich geprüfter Techniker für Kunststofftechnik	6	13	8	7
FS	v	Staatlich geprüfter Techniker für Maschinentechnik	17	15	19	22

Landkreis Erzgebirgskreis Schulnetzbericht

3.2.2 Landkreis Erzgebirgskreis

Die folgenden BSZ befinden sich in Trägerschaft des Erzgebirgskreises:

- BSZ für Ernährung, Technik und Wirtschaft des Erzgebirgskreises
- BSZ für Gesundheit, Technik und Wirtschaft des Erzgebirgskreises „Erdmann Kircheis“
- BSZ für Ernährung, Sozialwesen und Wirtschaft des Erzgebirgskreises Schneeberg/Schwarzenberg

Berufliches Schulzentrum für Ernährung, Technik und Wirtschaft des Erzgebirgskreises

Zentralörtliche Funktion: Mittelzentrum

Standorte der genutzten Schulgebäude:

Stammschule – ERZ 1	
Straße:	Bärensteiner Straße 2
PLZ, Ort:	09456 Annaberg-Buchholz
Telefon:	03733 4262 00
Telefax (optional):	03733 4262 16
Homepage:	bsz1-erzgebirgskreis.de
E-Mail:	sekretariat@bsz-annaberg.de
Schulteil 1 – Zschopau	
Straße:	Johann-Gottlob-Pfaff-Straße 1
PLZ, Ort:	09405 Zschopau
Telefax (optional):	03725 860
Homepage:	03725 86120
E-Mail:	schulleitung@bsz-zschopau.de
Schulteil 2 – Seiffen	
Straße:	Hauptstraße 112
PLZ, Ort:	09548 Kurort Seiffen
Telefax (optional):	037362 8355
Homepage:	037362 76350
E-Mail:	schulleitung@bsz-zschopau.de

Unterbringungsmöglichkeiten:

- „Azubi WG“ in Zschopau

Bildungsangebot im Schuljahr 2019/2020:

Schulart	Zeit- form	Ausbildungsberuf/Fachrichtung/Schwerpunkt	SZ 2019/20	SZ 2018/19	SZ 2017/18	SZ 2016/17
BS	t	1. Ausbj. Bäckerhandwerk	8	9	11	10
BS	t	Bäcker	35	35	24	28
BS	t	Gemeinsame Beschulung Gastgewerbe	0	0	31	31
BS	t	Fachkraft im Gastgewerbe (2-jährig)	1	1	2	2
BS	t	Hotelfachmann bis 2. Ausbj.	17	20	0	0
BS	t	Restaurantfachmann bis 2. Ausbj.	5	4	0	0
BS	t	Koch	45	39	39	47
BS	t	Kraftfahrzeugmechatroniker SP Nutzfahrzeugtechnik	11	14	18	12
BS	t	Kraftfahrzeugmechatroniker SP Personenkraftwagentchnik	99	106	103	86
BS	t	1. Ausbj. Berufsbereich Fahrzeugtechnik	6	8	8	7
BS	t	Fachkraft für Metalltechnik FR Zerspanungstechnik	7	4	4	9
BS	t	Zerspanungsmechaniker	86	88	79	72
BS	t	1. Ausbj. Berufsbereich Metalltechnik	33	27	35	29
BS	t	Holzmechaniker, FR Herstellen von Bauelementen, Holz- packmitteln und Rahmen FR Herstellen von Möbeln und Innen- ausbauteilen FR Montieren von Innenausbauten und Bauelementen	14	16	16	9
BS	t	Tischler	50	49	45	45
BS	t	Drechsler	5	2	7	7
BS	t	Holzspielzeugmacher	35	29	33	30
BS	t	Kaufmann im Einzelhandel	47	48	57	66
BS	t	Verkäufer (2-jährig)	39	50	49	48

Schulart	Zeitform	Ausbildungsberuf/Fachrichtung/Schwerpunkt	SZ 2019/20	SZ 2018/19	SZ 2017/18	SZ 2016/17
BS	t	Kaufmann für Büromanagement, ohne Ausbildungsbereiche und mit Ausbildungsbereich öffentl. Dienst	17	23	26	29
BS	t	1. Ausbj. Berufsbereich Elektrotechnik	6	5	5	3
BS	t	Elektroniker FR Energie- und Gebäudetechnik	75	71	93	96
BS	t	Schulpflichterfüller ohne Ausbildungsvertrag	4	15	0	0
BS/BVJ	v	EGH; WuV	12	12	0	0
BS/EQ	t	Einstiegsqualifizierung	8	5	0	0
BS/VKA	v	Vorbereitungsklassen	9	10	0	0
BS-F/BS	t	Fachpraktiker für Küche (nach § 66 BBiG)	9	11	7	2
BS-F/BS	t	Fachpraktiker Hauswirtschaft (nach § 66 BBiG)	0	0	0	2
BS-F/BS	t	Fachpraktiker für Industriemechanik (3,5 Jahre nach § 66 BBiG)	0	0	0	0
BS-F/BS	t	Metallbearbeiter (nach § 66 BBiG)	0	0	0	0
BS-F/BS	t	Fachpraktiker für Metalltechnik (2-jährig), FR Konstruktionstechnik FR Montagetechnik FR Zerspanungstechnik (nach § 66 BBiG)	0	0	0	0
BS-F/BS	t	Fachpraktiker für Metallbauer FR Konstruktionstechnik (nach § 42m HwO)	0	0	0	0
BS-F/BS	t	Fachpraktiker im Metallbauer-Handwerk FR Konstruktionstechnik (nach § 42m HwO)	0	0	0	0
BS-F/BS	t	Fachpraktiker für Zerspanungsmechanik (3,5 Jahre nach § 66 BBiG bzw. § 48m HwO)	0	0	0	0
BS-F/BS	t	Fachpraktiker im Tischler-Handwerk (nach § 42m HwO)	0	1	1	1
BS-F/BS	t	Fachpraktiker für Holzverarbeitung (nach § 66 BBiG bzw. § 42 m HwO)	0	0	2	2
BS-F/BS	t	BT; MT	10	12	0	0
BS-F/BVJ	v	TT; EGH	7	12	0	0
FOS	v	Technik (2-jährig)	29	17	21	31
FOS	v	Wirtschaft und Verwaltung (2-jährig)	28	35	34	38
BGy	v	Wirtschaftswissenschaft	133	123	143	149

Berufliches Schulzentrum für Gesundheit, Technik und Wirtschaft des Erzgebirgskreises „Erdmann Kircheis“

Zentralörtliche Funktion: Oelsnitz/Vogtland-Mittelzentrum
Aue-Bad Schlema-Städteverbund „Silberberg“

Standorte der genutzten Schulgebäude:

Stammschule – ERZ 2	
Straße:	Badstraße 4
PLZ, Ort:	09376 Oelsnitz/Erzgebirge
Telefon:	037298 336-0
Telefax (optional):	037298 336-18
Homepage:	bsz-erzgebirgskreis.de
E-Mail:	sekretariat@bsz-oelsnitz.de
Schulteil 1 – Aue-Bad Schlema	
Straße:	Rudolf-Breitscheid-Straße 27
PLZ, Ort:	08280 Aue-Bad Schlema
Telefax (optional):	03771 597-0
Homepage:	03771 597-111
E-Mail:	verwaltung@bszt-aue.de

Unterbringungsmöglichkeiten:

- Am Standort Oelsnitz: Badstraße 4, 09376 Oelsnitz
- Am Standort Aue-Bad Schlema: Seminarstraße 47, 08289 Schneeberg

Bildungsangebot im Schuljahr 2019/2020:

Schulart	Zeitform	Ausbildungsberuf/Fachrichtung/Schwerpunkt	SZ 2019/20	SZ 2018/19	SZ 2017/18	SZ 2016/17
BS	t	1. Ausbj. Berufsbereich Fahrzeugtechnik	5	5	5	4
BS	t	Kraftfahrzeugmechatroniker SP Nutzfahrzeugtechnik bis 2. Ausbj.	10	10	14	15
BS	t	Kraftfahrzeugmechatroniker SP Personenkraftwagentchnik	128	119	107	89
BS	t	1. Ausbj. Berufsbereich Metalltechnik	7	6	9	28
BS	t	Anlagenmechaniker für Sanitär-, Heizungs- und Klimatechnik	128	100	104	107
BS	t	Fachkraft für Metalltechnik (2-jährig), FR Konstruktionstechnik	14	22	18	5
BS	t	Fachkraft für Metalltechnik (2-jährig), FR Montagetechnik	6	8	11	4
BS	t	Fachkraft für Metalltechnik (2-jährig), FR Zerspanungstechnik	15	16	12	10
BS	t	Industriemechaniker	52	57	62	64
BS	t	Konstruktionsmechaniker	63	64	63	63
BS	t	Maschinen- und Anlagenführer SP Metall- und Kunststofftechnik	19	17	22	23
BS	t	Werkzeugmechaniker	138	150	163	172
BS	t	Zerspanungsmechaniker	124	147	151	156
BS	t	1. Ausbj. Berufsbereich Bautechnik	38	40	33	29
BS	t	Beton- und Stahlbetonbauer	17	24	21	26
BS	t	Hochbaufacharbeiter (2-jährig), SP Beton- und Stahlbetonbauarbeiten	11	12	9	13
BS	t	Maurer	65	65	52	28
BS	t	Hochbaufacharbeiter (2-jährig), SP Maurerarbeiten	23	26	25	14
BS	t	Baugeräteführer	191	178	151	139
BS	t	Dachdecker	108	105	93	101
BS	t	1. Ausbj. Berufsbereich Elektrotechnik	28	34	35	30
BS	t	Automobilkaufmann	161	166	157	154
BS	t	Zahnmedizinischer Fachangestellter	91	95	103	106
BS	t	Zahntechniker	71	84	87	91
BS	t	Schulpflichterfüller ohne Ausbildungsvertrag	2	1	0	0
BS/BVJ	v	BT/MT	11	11	0	0

Schulart	Zeit- form	Ausbildungsberuf/Fachrichtung/Schwerpunkt	SZ 2019/20	SZ 2018/19	SZ 2017/18	SZ 2016/17
BS/BVJ	v	MT; CH/PHY/BIO	13	16	0	0
BS/EQ	t	Einstiegsqualifizierung	8	10	0	0
BS/VKA	v	Vorbereitungsklassen	22	34	0	0
BS-F/BS	t	Hochbaufacharbeiter SP Beton- und Stahlbetonbauarbeiten (gestreckt auf 3 Jahre)	0	0	0	0
BS-F/BS	t	Hochbaufacharbeiter SP Maurerarbeiten (gestreckt auf 3 Jahre)	0	0	1	0
FOS	v	Wirtschaft und Verwaltung (2-jährig)	38	35	54	62
BGy	v	Technikwissenschaft	113	118	115	117
BGy	v	Informations- und Kommunikationstechnologie	65	75	71	61
BGy	v	Gesundheit und Sozialwesen	118	100	101	94

**Berufliches Schulzentrum für Ernährung, Sozialwesen und Wirtschaft
des Erzgebirgskreises, Schneeberg/Schwarzenberg**

Zentralörtliche Funktion: Schneeberg-Städteverbund „Silberberg“
Schwarzenberg- Städteverbund „Silberberg“

Standorte der genutzten Schulgebäude:

Stammschule – ERZ 3	
Straße:	Gymnasialstraße 11
PLZ, Ort:	08289 Schneeberg
Telefon:	03772 371780
Telefax (optional):	03772 37178500
Homepage:	www.bsz-schneeberg-schwarzenberg.de
E-Mail:	info@bsz-schneeberg-schwarzenberg.de
Schulteil 1 – Schwarzenberg	
Straße:	Steinweg 10
PLZ, Ort:	08340 Schwarzenberg
Telefon:	03774 – 15330
Telefax (optional):	03774 – 153316

Unterbringungsmöglichkeiten:

- Jugendwohnheim, Seminarstraße 47, 08289 Schneeberg

Bildungsangebot im Schuljahr 2019/2020:

Schulart	Zeit- form	Ausbildungsberuf/Fachrichtung/Schwerpunkt	SZ 2019/20	SZ 2018/19	SZ 2017/18	SZ 2016/17
BS	t	Gemeinsame Beschulung Gastgewerbe	3	3	3	1
BS	t	Fachkraft im Gastgewerbe (2-jährig)	6	9	7	6
BS	t	Hotelfachmann bis 3. Ausbj.	63	70	76	51
BS	t	Koch	71	80	83	85
BS	t	Restaurantfachmann bis 3. Ausbj.	28	50	37	37
BS	t	Kaufmann für Büromanagement, ohne Ausbildungsbereiche und mit Ausbildungsbereich öffentlicher Dienst	58	62	63	56
BS	t	Kaufmann im Einzelhandel 1. und 2. Ausbj.	15	20	22	21
BS	t	Verkäufer (2-jährig)	41	48	48	35
BS	t	Kaufmann im Einzelhandel 3. Ausbj.	21	15	15	14
BS	t	Schulpflichterfüller ohne Ausbildungsvertrag	0	3	0	0
BS/BVJ	v	EGH; WuV	9	5	0	0
BS/BVJ	v	EGH; Gesundheit	9	7	0	0
BS/EQ	t	Einstiegsqualifizierung	1	3	0	0
BFS	v	Pflegefachmann	44	49	52	52
BFS	v	Staatlich geprüfter Sozialassistent (2-jährig)	80	87	58	70
BFS	v	Staatlich geprüfter Krankenpflegehelfer	30	17	0	0
FS	v	Staatlich anerkannter Erzieher	65	66	101	97
FS	v	Staatlich anerkannter Erzieher mit FHSR	26	30	23	26
FOS	v	Gesundheit und Soziales (2-jährig)	37	42	48	41
FOS	v	Wirtschaft und Verwaltung (2-jährig)	44	47	51	45
BGy	v	Wirtschaftswissenschaft	155	178	172	179
BGy	v	Biotechnologie	89	89	81	87
BGy	v	Ernährungswissenschaft	55	70	77	72

Landkreis Görlitz Schulnetzbericht

3.2.3 Landkreis Görlitz

Die folgenden BSZ befinden sich in Trägerschaft des Landkreises Görlitz:

- BSZ Christoph Lüders Görlitz
- BSZ Löbau
- BSZ Weißwasser
- BSZ Zittau

Berufliches Schulzentrum Christoph Lüders Görlitz

Zentralörtliche Funktion: oberzentraler Städteverbund

Standorte der genutzten Schulgebäude:

Stammschule – GR	
Straße:	Carl-von-Ossietzky-Straße 13-16
PLZ, Ort:	02826 Görlitz
Telefon:	03581 485200
Telefax (optional):	03581 4852022
Homepage:	www.bszgoerlitz.de
E-Mail:	sekretariat@bszgoerlitz.de

Unterbringungsmöglichkeiten:

– KommWohnen, 02826 Görlitz

Bildungsangebot im Schuljahr 2019/2020:

Schulart	Zeitform	Ausbildungsberuf/Fachrichtung/Schwerpunkt	SZ 2019/20	SZ 2018/19	SZ 2017/18	SZ 2016/17
BS	t	1. Ausbj. Bäckerhandwerk	0	0	0	17
BS	t	Koch	67	72	79	73
BS	t	Gemeinsame Beschulung Gastgewerbe	8	6	7	6
BS	t	Fachkraft im Gastgewerbe (2-jährig)	1	5	4	4
BS	t	Friseur	45	50	43	40
BS	t	1. Ausbj. Berufsbereich Fahrzeugtechnik	7	2	17	20
BS	t	1. Ausbj. Berufsbereich Metalltechnik	23	46	26	23
BS	t	Fachkraft für Metalltechnik (2-jährig), FR Konstruktionstechnik	15	9	8	0
BS	t	Konstruktionsmechaniker	109	117	144	154
BS	t	Dachdecker	53	43	43	38
BS	t	Kaufmann im Einzelhandel 1. und 2. Ausbj.	38	27	21	31
BS	t	Verkäufer (2-jährig)	68	64	72	72
BS	t	Kaufmann im Einzelhandel 3. Ausbj.	30	24	35	34
BS	t	Kaufmann für Büromanagement, ohne Ausbildungsbereiche und mit Ausbildungsbereich öffentl. Dienst	50	57	55	54
BS	t	Kaufmann im Gesundheitswesen	62	53	52	64
BS	t	Medizinischer Fachangestellter	32	36	31	37
BS	t	Zahnmedizinischer Fachangestellter	55	56	50	57
BS	t	1. Ausbj. Berufsbereich Farbtechnik und Raumgestaltung	0	0	0	0
BS	t	Schulpflichterfüller ohne Ausbildungsvertrag (12 Monate)	0	4	0	0
BS/BGJ	v	MT	15	12	0	0
BS/EQ	t	Einstiegsqualifizierung	41	29	0	0
BS/BvB	t	BvB	18	20	0	0
BS/BVJ	v	FT/RG; EGH	16	13	0	0
BS/BVJ	v	EGH	13	13	0	0
BS/VKA	v	Vorbereitungsklassen	20	29	0	0
BFS	v	Pflegefachmann	39	34	41	38
BFS	v	Physiotherapeut	38	42	55	48
BFS	v	Staatlich geprüfter Krankenpflegehelfer	40	36	41	38
BFS	v	Staatlich geprüfter Sozialassistent	78	72	68	88
FS	v	Staatlich anerkannter Heilerziehungspfleger	39	24	23	36
FS	v	Staatlich anerkannter Erzieher	73	78	81	90
FS	t	Staatlich anerkannter Erzieher	23	0	0	0
FOS	v	Gesundheit und Soziales (2-jährig)	47	44	52	50
FOS 12L	v	Gesundheit und Soziales (1-jährig)	9	14	5	10
FOS	v	Wirtschaft und Verwaltung (2-jährig)	45	47	48	49
FOS 12L	v	Wirtschaft und Verwaltung (1-jährig)	9	3	6	10
BGy	v	Technikwissenschaft	66	58	68	62
BGy	v	Gesundheit und Sozialwesen	148	137	150	147
BGy	v	Wirtschaftswissenschaft	68	70	70	71

Berufliches Schulzentrum Löbau

Zentralörtliche Funktion: Mittelzentrum

Standorte der genutzten Schulgebäude:

Stammschule – LÖ	
Straße:	Dietrich-Bonhoeffer-Straße 9
PLZ, Ort:	02708 Löbau
Telefon:	03585 4136-120
Telefax (optional):	03585 4136-123
Homepage:	www.sachsen.schule/~bsz-loebau
E-Mail:	kontakt@bszloebau.de
Schulteil 1 – Alexander von Humboldt	
Straße:	Alexander-von-Humboldt-Straße 8
PLZ, Ort:	02708 Löbau

Unterbringungsmöglichkeiten:

- Wohnheim der Kultur- und Weiterbildungsgesellschaft mbH, 02708 Löbau

Bildungsangebot im Schuljahr 2019/2020:

Schulart	Zeitform	Ausbildungsberuf/Fachrichtung/Schwerpunkt	SZ 2019/20	SZ 2018/19	SZ 2017/18	SZ 2016/17
BS	t	Landwirt	121	112	102	115
BS	t	Tierwirt FR Schweinehaltung	1	2	0	0
BS	t	Tierwirt FR Rinderhaltung	37	39	37	46
BS	t	1. Ausbj. Berufsbereich Bautechnik	20	11	8	8
BS	t	Zimmerer	116	108	95	94
BS	t	Ausbaufacharbeiter (2-jährig), SP Zimmerarbeiten	8	8	4	2
BS	t	Maurer	40	46	49	47
BS	t	Hochbaufacharbeiter (2-jährig), SP Maurerarbeiten	34	28	16	16
BS	t	Straßenbauer	55	61	56	48
BS	t	Tiefbaufacharbeiter (2-jährig), SP Straßenbauarbeiten	24	21	19	17
BS	t	Kaufmann im Einzelhandel 1. und 2. Ausbj.	32	32	31	40
BS	t	Verkäufer (2-jährig)	46	61	65	62
BS	t	Kaufmann im Einzelhandel 3. Ausbj.	28	29	19	0
BS	t	Industriekaufmann	67	61	55	55
BS	t	Kaufmann im Groß- und Außenhandel	69	81	82	78
BS	t	Steuerfachangestellter	56	42	39	43
BS	t	Maschinen- und Anlagenführer (2-jährig), SP Textiltechnik	43	47	52	49
BS	t	Schulpflichterfüller ohne Ausbildungsvertrag (12 Monate)	1	0	0	0
BS/BVJ	v	Prod. U. DL UW u. LW/ EGH	16	14	0	0
BS/BVJ	v	HT; BT	13	10	0	0
BS/gBVJ	v	HT; BT [gestrecktes BVJ]	25	20	0	0
BS/gBVJ	v	HT; EGH [gestrecktes BVJ]	10	28	0	0
BS/gBVJ	v	EGH; WuV [gestrecktes BVJ]	13	0	0	0
BS/VKA	v	Vorbereitungsklassen	0	9	0	0
BS/BvB	t	BvB	17	17	0	0
BS-F/BS	t	Fachpraktiker Gartenbau (nach § 66 BBiG)	24	18	22	20
BS-F/BS	t	Fachpraktiker Landwirtschaft (nach § 66 BBiG)	28	29	25	28
BS-F/BS	t	Fachpraktiker Küche (nach § 66 BBiG)	30	36	29	0
BS-F/BS	t	Fachpraktiker Hauswirtschaft (nach § 66 BBiG)	11	12	16	0
BS-F/BS	t	Fachkraft für Metalltechnik (gestreckt auf 3 Jahre)	14	15	14	9

Schulart	Zeit- form	Ausbildungsberuf/Fachrichtung/Schwerpunkt	SZ 2019/20	SZ 2018/19	SZ 2017/18	SZ 2016/17
BS-F/BS	t	Fachpraktiker für Metallbau (3,5 Jahre nach § 66 BBiG bzw. § 42m HwO)		0	0	0
BS-F/BS	t	Fachpraktiker für Metalltechnik (2-jährig), FR Konstruktionstechnik FR Montagetechnik FR Zerspanungstechnik (nach § 66 BBiG)	0	1	0	0
BS-F/BS	t	Fachpraktiker für Metallbauer FR Konstruktionstechnik (nach § 42m HwO)	16	17	15	13
BS-F/BS	t	Fachpraktiker für Zerspanungsmechanik (3,5 Jahre nach § 66 BBiG bzw. § 48m HwO)	2	2	4	8
BS-F/BS	t	Ausbaufacharbeiter SP Fliesen-, Platten- und Mosaikarbeiten (gestreckt auf 3 Jahre)	0	0	0	1
BS-F/BS	t	Ausbaufacharbeiter SP Zimmerarbeiten (gestreckt auf 3 Jahre)	0	0	0	
BS-F/BS	v	Hochbaufacharbeiter SP Maurerarbeiten (gestreckt auf 3 Jahre)	5	7	0	0
BS-F/BS	t	Hochbaufacharbeiter SP Beton- und Stahlbetonbauarbeiten (gestreckt auf 3 Jahre)	0	0	8	0
BS-F/BS	t	Tiefbaufacharbeiter SP Straßenbauarbeiten (gestreckt auf 3 Jahre)	10	5	6	4
BS-F/BS	t	Fachpraktiker für Bürokommunikation (nach § 66 BBiG)	0	0	0	
BS-F/BS	t	Verkäufer (gestreckt auf 3 Jahre)	40	35	27	12
BS-F/BS	t	Bauten- und Objektbeschichter (gestreckt auf 3 Jahre)	10	10	10	14
BS-F/BvB	t	BvB-rehaspezifisch	30	31	0	0
BS-F/BVJ	v	MT; BT	13	14	0	0
BS-F/BVJ	v	TT; EGH	12	14	0	0
BS-F/BVJ	v	Prod. U. DL UW u. LW; EGH	13	14	0	0
BS-F/BVJ	v	FT/RG; EGH	13	13	0	0
FS	v	Staatlich geprüfter Techniker für Bautechnik SP Bauerneuerung und Bausanierung	0	0	0	0
FS	v	Staatlich geprüfter Techniker für Bautechnik SP Hochbau	0	0	8	8
FS	v	Staatlich geprüfter Techniker für Bautechnik SP Tiefbau	0	0		
BGY	v	Agrarwissenschaft	37	41	40	34
BGY	v	Technikwissenschaft	35	36	36	42
BGY	v	Wirtschaftswissenschaft	91	106	106	100

Berufliches Schulzentrum Weißwasser

Zentralörtliche Funktion: Mittelzentrum

Standorte der genutzten Schulgebäude:

Stammschule – WW	
Straße:	Jahnstraße 55
PLZ, Ort:	02943 Weißwasser
Telefon:	03576 28880
Telefax (optional):	03576 288828
Homepage:	www.bsz-weisswasser.de
E-Mail:	mail@bsz-weisswasser.de

Unterbringungsmöglichkeiten:

- Wohnungsbau Genossenschaft Weißwasser eG
- Wohnheim der Kultur- und Weiterbildungsgesellschaft mbH

Bildungsangebot im Schuljahr 2019/2020:

Schulart	Zeitform	Ausbildungsberuf/Fachrichtung/Schwerpunkt	SZ 2019/20	SZ 2018/19	SZ 2017/18	SZ 2016/17
BS	t	1. Ausbj. Berufsbereich Metalltechnik	4	2	3	3
BS	t	Fachkraft für Metalltechnik (2-jährig), FR Montagetechnik	4	1	10	12
BS	t	Industriemechaniker	124	131	128	136
BS	t	Maschinen- und Anlagenführer (2-jährig), SP Metalltechnik/ Kunststofftechnik	7	10	2	0
BS	t	Holzmechaniker, FR Herstellen von Bauelementen, Holz- packmitteln und Rahmen FR Herstellen von Möbeln und Innen- ausbauteilen FR Montieren von Innenausbauten und Bauelementen	17	19	18	20
BS	t	Tischler	48	41	46	39
BS	t	Kaufmann im Einzelhandel nur 1. Ausbj.	3	3	2	3
BS	t	Verkäufer (2-jährig)	11	7	16	19
BS	t	1. Ausbj. Berufsbereich Elektrotechnik	5	9	4	3
BS	t	Elektroniker für Automatisierungstechnik	44	73	91	99
BS	t	Mechatroniker	142	140	116	126
BS	t	Schulpflichterfüller ohne Ausbildungsvertrag (12 Monate)	6	2	0	0
BS/VKA	v	Vorbereitungsklassen	13	4	0	0
BS/BvB	t	BvB	20	15	0	0
BS/BGJ	v	HT	6	14	0	0
BS/BVJ	v	WuV; EGH	8	13	0	0
BS/BVJ	v	HT; MT	10	9	0	0
BFS	v	Staatlich geprüfter Krankenpflegehelfer	33	32	35	35
BFS	v	Staatlich geprüfter Sozialassistent	57	60	55	44
BFS	v	Pflegefachmann	44	34	0	0
FS	t	Staatlich geprüfter Techniker für Elektrotechnik SP Energie- und Automatisierungstechnik	34	33	33	56
FS	v	Staatlich geprüfter Techniker für Mechatronik	0	0	0	0
FOS	v	Wirtschaft und Verwaltung (2-jährig)	66	72	55	53
FOS 12L	v	Wirtschaft und Verwaltung (1-jährig)	1	0	0	0
FOS	v	Technik (2-jährig)	24	14	35	33

Berufliches Schulzentrum Zittau

Zentralörtliche Funktion: Mittelzentrum

Standorte der genutzten Schulgebäude:

Stammschule – ZI	
Straße:	Hochwaldstraße 21 a
PLZ, Ort:	02763 Zittau
Telefon:	03583 688 30
Telefax (optional):	03583 688 336
Homepage:	new.bsz-zittau.de
E-Mail:	info@bsz-zittau.de

Unterbringungsmöglichkeiten:

- Wohnheime der Kultur- und Weiterbildungsgesellschaft mbH

Bestehende Formen kommunaler Zusammenarbeit:

- Kooperation mit der HSZG Görlitz
- Zusammenarbeit mit OS im Einzugsbereich im Rahmen der Berufsorientierung
- Zusammenarbeit mit GS im Einzugsbereich im Rahmen von Schullaufbahnberatung
- Kooperationen mit Praxispartnern
- BFS Sozialwesen
- BFS für Pflegehilfe
- BFS für Pflegeberufe
- FS für Sozialwesen
- FOS

Bildungsangebot im Schuljahr 2019/2020:

Schulart	Zeitform	Ausbildungsberuf/Fachrichtung/Schwerpunkt	SZ 2019/20	SZ 2018/19	SZ 2017/18	SZ 2016/17
BS	t	Gemeinsame Beschulung Gastgewerbe	3	3	0	0
BS	t	Fachkraft im Gastgewerbe (2-jährig)	11	8	9	11
BS	t	Hotelfachmann	25	24	26	29
BS	t	Restaurantfachmann (1. – 3. Ausbj.)	16	20	21	18
BS	t	1. Ausbj. Berufsbereich Fahrzeugtechnik	9	10	9	10
BS	t	Kraftfahrzeugmechatroniker SP Personenkraftwagentchnik	119	118	106	112
BS	t	1. Ausbj. Berufsbereich Metalltechnik	11	9	15	18
BS	t	Maschinen- und Anlagenführer SP Metalltechnik/ Kunststofftechnik	4	9	5	3
BS	t	Zerspanungsmechaniker (nur bis 2. Ausbj.)	41	37	35	35
BS	t	Fachkraft für Metalltechnik (2-jährig), FR Zerspanungstechnik	8	13	16	0
BS	t	Kaufmann für Büromanagement ohne Ausbildungsbereiche und mit Ausbildungsbereichen öffentl. Dienst	52	53	51	49
BS	t	Verwaltungsfachangestellter	104	92	86	90
BS	t	1. Ausbj. Berufsbereich Farbtechnik und Raumgestaltung	5	7	2	0
BS	t	Fahrzeuglackierer	74	61	69	72
BS	t	Schulpflichterfüller ohne Ausbildungsvertrag (12 Monate)	14	8	0	0
BS/BvB	t	BvB	17	19	0	0
BS/BVJ	v	MT; FT/RG	19	11	0	0
BS/BVJ	v	WuV; FT/RG	0	13	0	0
BS/VKA	v	Vorbereitungsklassen	6	7	0	0
BFS	v	Pflegefachmann	63	47	55	50
BFS	v	Staatlich geprüfter Krankenpflegehelfer	34	36	34	26
BFS	v	Staatlich geprüfter Sozialassistent	57	47	46	48
FS	v	Staatlich anerkannter Erzieher				
FOS	v	Technik (2-jährig)	44	42	44	41

Schulart	Zeit- form	Ausbildungsberuf/Fachrichtung/Schwerpunkt	SZ 2019/20	SZ 2018/19	SZ 2017/18	SZ 2016/17
FOS 12L	v	Technik (1-jährig)	0	3	8	3
FOS	v	Wirtschaft und Verwaltung (2-jährig)	69	84	83	70
FOS 12L	v	Wirtschaft und Verwaltung (1-jährig)	0	1	0	0

Landkreis Leipzig Schulnetzbericht

3.2.4 Landkreis Leipzig

Die folgenden Beruflichen Schulzentren (BSZ) befinden sich in Trägerschaft des Landkreises Leipzig:

- BSZ Grimma
- BSZ Leipziger Land
- BSZ Wurzen

Berufliches Schulzentrum Grimma

Zentralörtliche Funktion: Mittelzentrum

Standorte der genutzten Schulgebäude:

Stammschule – GRM	
Straße:	Karl-Marx-Straße 22
PLZ, Ort:	04668 Grimma
Telefon:	03437 942586
Telefax (optional):	03437 942368
Homepage:	www.bszgrimma.de
E-Mail:	sekretariat@bszgrimma.de
Schulteil 1 – Straße d. Friedens	
Straße:	Straße des Friedens 12
PLZ, Ort:	04668 Grimma
Schulteil 2 – Gabelsberger Str.	
Straße:	Gabelsberger Straße 14
PLZ, Ort:	04668 Grimma

Unterbringungsmöglichkeiten:

- Internat St. Augustin in Grimma, 04668 Grimma
- Internat der HWK zu Leipzig, 04451 Borsdorf

Bildungsangebot im Schuljahr 2019/2020:

Schulart	Zeitform	Ausbildungsberuf/Fachrichtung/Schwerpunkt	SZ 2019/20	SZ 2018/19	SZ 2017/18	SZ 2016/17
BS	t	1. Ausbj. Berufsbereich Fahrzeugtechnik	7	2	1	1
BS	t	Kraftfahrzeugmechatroniker SP Nutzfahrzeugtechnik	14	13	13	13
BS	t	Kraftfahrzeugmechatroniker SP Personenkraftwagentchnik	129	129	120	100
BS	t	Land- und Baumaschinenmechatroniker	190	178	169	151
BS	t	1. Ausbj. Berufsbereich Metalltechnik	2	4	6	3
BS	t	Anlagenmechaniker für Sanitär-, Heizungs- und Klimatechnik	133	141	133	121
BS	t	Kaufmann im Einzelhandel 1. und 2. Ausbj.	41	20	15	25
BS	t	Verkäufer (2-jährig)	15	41	34	25
BS	t	Kaufmann im Einzelhandel 3. Ausbj.	20	17	29	29
BS/BGJ	v	EGH	0	9	0	0
BS/BGJ	v	MT	0	8	0	0
BS/BvB	t	BvB	7	7	0	0
BS/BVJ	v	EGH	17	0	0	0
BS/BVJ	v	Gesundheit; EGH	0	11	0	0
BS/BVJ	v	MT; Gesundheit	22	0	0	0
BS/BVJ	v	MT; EGH	0	15	0	0
BS/EQ	t	Einstiegsqualifizierung	3	0	0	0
BS-F/BS	t	Fachpraktiker Hauswirtschaft (nach § 66 BBiG)	10	8	6	10
BS-F/BS	t	Fachpraktiker für Metallbau [§ 66 BBiG bzw. § 42m HwO]	0	0	4	0
BS-F/BvB	t	BvB-rehaspezifisch	5	5	0	0
BFS	v	Staatlich geprüfter Sozialassistent	51	46	50	50
FS	v	Staatlich anerkannter Erzieher	87	84	83	88
BGy	v	Informations- und Kommunikationstechnologie	75	72	57	52
BGy	v	Technikwissenschaft	74	77	69	63
BGy	v	Wirtschaftswissenschaft	139	145	139	148

Berufliches Schulzentrum Leipziger Land**Standorte der genutzten Schulgebäude:**

Stammschule – LLL	
Straße:	Röthaer Straße 44
PLZ, Ort:	04564 Böhlen
Telefon:	0342 0675590
Telefax (optional):	0342 0675599
Homepage:	www.bsz-leipziger-land.de
E-Mail:	stammschule@bsz-leipziger-land.de

Unterbringungsmöglichkeiten:

- Bildungs- und Technologiezentrum der HWK zu Leipzig, 04451 Borsdorf
- Internat der RHS Mehringstraße 8, 04416 Markkleeberg

Sonstige regional relevante Angaben:

- Kompetenzzentrum der Kreishandwerkerschaft des Landkreises Leipzig

Bildungsangebot im Schuljahr 2019/2020:

Schulart	Zeit-form	Ausbildungsberuf/Fachrichtung/Schwerpunkt	SZ 2019/20	SZ 2018/19	SZ 2017/18	SZ 2016/17
BS	t	1. Ausbj. Berufsbereich Metalltechnik	8	13	6	11
BS	t	Fachkraft für Metalltechnik (2-jährig), FR Konstruktionstechnik	1	2	3	2
BS	t	Metallbauer FR Konstruktionstechnik	54	53	48	46
BS	t	1. Ausbj. Berufsbereich Bautechnik	24	20	27	23
BS	t	Kaufmann im Einzelhandel (1. und 2. Ausbj.)	17	20	14	11
BS	t	Verkäufer (2-jährig)	31	27	25	30
BS	t	Kaufmann für Büromanagement, ohne Ausbildungsbereiche und mit Ausbildungsbereich öffentlicher Dienst	67	71	59	54
BS	t	Verwaltungsfachangestellter	66	61	56	53
BS	t	1. Ausbj. Berufsbereich Farbtechnik und Raumgestaltung	0	0	0	0
BS	t	Bauten- und Objektbeschichter (2-jährig)	2	9	5	4
BS	t	Maler und Lackierer FR Bauten- und Korrosionsschutz (nur 1. + 2. AJ; 3. AJ TH) FR Gestaltung und Instandhaltung FR Kirchenmalerei und Denkmalpflege (nur 1. + 2. AJ; 3. AJ BY) FR Ausbautechnik und Oberflächengestaltung FR Energieeffizienz- und Gestaltungstechnik	140	143	126	129
BS	t	Fahrzeuglackierer	63	54	54	50
BS	t	Chemikant	20	0	0	0
BS	t	Schulpflichterfüller ohne Ausbildungsvertrag	12	2	0	0
BS/BGJ	v	WuV	21	19	0	0
BS/BvB	t	BvB	5	10	0	0
BS/BVJ	v	EGH; TT	0	11	0	0
BS/BVJ	v	EGH; WuV	17	0	0	0
BS/BVJ	v	BT; FT/RG	0	4	0	0
BS/BVJ	v	HT; MT	16	0	0	0
BS/BVJ	v	MT; FT/RG	0	8	0	0
BS/BVJ	v	Gesundheit; WuV	18	10	0	0
BS/BVJ	v	Druck- und Medientechnik; CH/PHY/BIO	14	0	0	0
BS/EQ	t	Einstiegsqualifizierung	6	0	0	0
BS/VKA	v	Vorbereitungsklassen	0	7	0	0
BS-F/BVJ	v	EGH; WuV	0	6	0	0
BS-F/BVJ	v	BT; FT/RG	0	9	0	0
BS-F/BVJ	v	MT; FT/RG	0	6	0	0
BFS	v	Staatlich geprüfter Krankenpflegehelfer	38	30	27	38
BFS	v	Staatlich geprüfter Sozialassistent	36	42	45	46
BGy	v	Biotechnologie	84	101	107	101
BGy	v	Wirtschaftswissenschaft	61	60	72	67

Berufliches Schulzentrum Wurzen

Zentralörtliche Funktion: Mittelzentrum

Standorte der genutzten Schulgebäude:

Stammschule – WUR	
Straße:	Straße des Friedens 12
PLZ, Ort:	04808 Wurzen
Telefon:	03425 856960
Telefax (optional):	03425 856961
Homepage:	www.bsz-wurzen.de
E-Mail:	bsz.wurzen@gmx.de
Schulteil 1 – Wurzen	
Straße:	Domplatz 7
PLZ, Ort:	04808 Wurzen

Unterbringungsmöglichkeiten:

- Bildungs- und Technologiezentrum der HWK zu Leipzig, 04451 Borsdorf
- Internat Gymnasium St. Augustin, 04668 Grimma

Bildungsangebot im Schuljahr 2019/2020:

Schulart	Zeitform	Ausbildungsberuf/Fachrichtung/Schwerpunkt	SZ 2019/20	SZ 2018/19	SZ 2017/18	SZ 2016/17
BS	t	Fachkraft Agrarservice	46	38	31	39
BS	t	Landwirt	88	91	99	94
BS	t	Tierwirt FR Rinderhaltung	44	45	42*	39*
BS	t	Florist	47	47	49	45
BS	t	Gärtner FR Baumschule (1. und 2. Ausbj.)	24	13	1	0
BS	t	Gärtner FR Friedhofsgärtnerei (nur 1. Ausbj.)	21	16	14	14
BS	t	Gärtner FR GaLabau	79	71	63	58
BS	t	Gärtner FR Obstbau	23	28	23	15
BS	t	Gärtner FR Zierpflanzenbau (nur 3. Ausbj.)	6	11	17	15
BS	t	Schulpflichterfüller ohne Ausbildungsvertrag	0	3	0	0
BS/BGJ	v	EGH	20	12	0	0
BS/BvB	t	BvB	6	11	0	0
BS/BVJ	v	EGH	22	19	0	0
BS/EQ	t	Einstiegsqualifizierung	7	4	0	0
BS/gBVJ	v	Gesundheit; MT (BVJ 2-jährig)	11	13	0	0
BS/gBVJ	v	EGH	13	0	0	0
BS/VKA	v	Vorbereitungsklasse	8	16	0	0
BS-F/BS	t	Fachpraktiker Gartenbau (nach § 66 BBiG)	36	23	12	9
BS-F/BS	t	Fachpraktiker Landwirtschaft (nach § 66 BBiG)	19	14	6	4
BS-F/BS	t	Fachpraktiker Küche (nach § 66 BBiG)	0	0	0	3
BS-F/BvB	t	BvB-rehaspezifisch	4	2	0	0
BS-F/kBVJ	v	MT; EGH	11	10	0	0
BFS	v	Staatlich geprüfter Krankenpflegehelfer				
BFS	v	Staatlich geprüfter Sozialassistent	42	35	38	38
BFS	v	Pflegefachmann				
FOS	v	Wirtschaft und Verwaltung (2-jährig)	40	40	42	28
FOS 12L	v	Wirtschaft und Verwaltung (1-jährig)	1	1	0	0
FOS	v	Gesundheit und Soziales (2-jährig)	25	7	0	0
FOS 12L	v	Gesundheit und Soziales (1-jährig)	1	7	0	0

Landkreis Meißen Schulnetzbericht

3.2.5 Landkreis Meißen

Die folgenden Beruflichen Schulzentren befinden sich in Trägerschaft des Landkreises Meißen:

- BSZ Großenhain „Karl Preußker“
- BSZ Meißen-Radebeul
- BSZ für Technik und Wirtschaft Riesa

Berufliches Schulzentrum Großenhain „Karl Preußner“

Zentralörtliche Funktion: Mittelzentrum

Standorte der genutzten Schulgebäude:

Stammschule – GRH	
Straße:	Poststraße 12
PLZ, Ort:	01558 Großenhain
Telefon:	03522 554830
Telefax (optional):	03522 554842
Homepage:	www.bsz-grossenhain.de
E-Mail:	sekretariat@bsz-grh.lernsax.de
Schulteil 1 – Heinrich-Heine-Straße	
Straße:	Heinrich-Heine-Straße 8
PLZ, Ort:	01558 Großenhain
Schulteil 2 – Industriestraße	
Straße:	Industriestraße 1
PLZ, Ort:	01558 Großenhain

Unterbringungsmöglichkeiten:

Der Schulträger sicherte im Rahmen der bilateralen Gespräche zum Arbeitsentwurf der Teilschulnetzplanung Berufsbildender Schulen zu, für die bedarfsgerechte Bereitstellung von Unterbringungsmöglichkeiten Sorge zu tragen.

Bildungsangebot im Schuljahr 2019/2020:

Schulart	Zeitform	Ausbildungsberuf/Fachrichtung/Schwerpunkt	SZ 2019/20	SZ 2018/19	SZ 2017/18	SZ 2016/17
BS	t	Fachkraft im Gastgewerbe (2-jährig)	16	13	12	5
BS	t	Koch	45	44	45	54
BS	t	Hotelfachmann bis 2. Ausbj.	15	16		
BS	t	Restaurantfachmann bis 2. Ausbj.	18	21		
BS	t	Gemeinsame Beschulung Gastgewerbe 1. und 2. Ausbj.	1	0	33	32
BS-F/BS	t	Fachpraktiker Küche (nach § 66 BBiG)	8	12	13	15
BS-F/BS	t	Fachpraktiker Hauswirtschaft (nach § 66 BBiG)	16	19	16	15
BS-F/BS	t	Fachkraft im Gastgewerbe (gestreckt auf 3 Jahre)	4	4	0	0
BS-F/BS	t	Fachpraktiker Gartenbau (nach § 66 BBiG)	3	4	2	2
BS-F/BS	t	Fachkraft für Metalltechnik (gestreckt auf 3 Jahre)	0	0	0	0
BS-F/BS	t	Fachpraktiker für Metallbau (3,5 Jahre nach § 66 BBiG bzw. § 42m HwO)	0	0	0	0
BS-F/BS	t	Fachpraktiker für Metallbauer FR Konstruktionstechnik (nach § 42m HwO)	6	6	8	8
BS-F/BS	t	Ausbaufacharbeiter SP Trockenbauarbeiten (gestreckt auf 3 Jahre)	0	0	1	2
BS-F/BS	t	Tiefbaufacharbeiter SP Straßenbauarbeiten (gestreckt auf 3 Jahre)	0	0	0	0
BS-F/BS	t	Fachpraktiker für Tischler (nach § 42m HwO)	0	1	2	2
BS-F/BS	t	Fachpraktiker für Bürokommunikation (nach § 66 BBiG)	0	0	0	0
BS-F/BS	t	Fachlagerist (gestreckt auf 3 Jahre)	6	7	4	0
BS-F/BS	t	Bauten- und Objektbeschichter (gestreckt auf 3 Jahre)	4	6	2	2
BS-F/BvB	t	BvB-rehaspezifisch	21	23	0	0
BS/gBVJ	v	BT/HT (gestrecktes BVJ)	0	0	0	0
BS/gBVJ	v	BT/MT (gestrecktes BVJ)	0	36	0	0
BS/gBVJ	v	MT/HT (gestrecktes BVJ)	24	0	0	0

Schulart	Zeit- form	Ausbildungsberuf/Fachrichtung/Schwerpunkt	SZ 2019/20	SZ 2018/19	SZ 2017/18	SZ 2016/17
BS/gBVJ	v	EGH/Produktion und DL in Umwelt und Landwirtschaft (gestrecktes BVJ)	28	36	0	0
BS/BGJ	v	EGH	6	20	0	0
BS/BVJ	v	EGH/Gesundheit	18	16	0	0
BS/BVJ	v	Bautechnik/Metalltechnik	0	12	0	0
BS/VKA	v	Vorbereitungsklassen	0	3	0	0
BFS	v	Staatlich geprüfter Sozialassistent	116	111	119	115
BFS	v	Pflegefachmann	63	58	55	43
BFS	v	Staatlich geprüfte Krankenpflegehelfer	43	32	32	29
FS	v	Staatlich anerkannter Erzieher	100	114	158	154
FS	v	Staatlich anerkannter Erzieher mit zusätzl. Erw. FHSR	52	36	0	0
FOS	v	Gesundheit und Soziales (2-jährig)	79	73	78	88
FOS 12L	v	Gesundheit und Soziales (1-jährig)	2	0	0	0
BGy	v	Gesundheit und Sozialwesen	160	158	159	157

Berufliches Schulzentrum Meißen-Radebeul

Zentralörtliche Funktion: Mittelzentrum

Standorte der genutzten Schulgebäude:

Stammschule – MEI	
Straße:	Goethestraße 21
PLZ, Ort:	01662 Meißen
Telefon:	03521 72830
Telefax (optional):	03521 728400
Homepage:	www.bsz-meirbl.de
E-Mail:	sekretariat@meirbl.lernsax.de
Schulteil 1 – Radebeul	
Straße:	Straße des Friedens 58
PLZ, Ort:	01445 Radebeul

Unterbringungsmöglichkeiten:

- Herberge 39, 01662 Meißen
- Schulteil Radebeul: Gästehäuser des Trägers SBG, 01307 bzw. 01309 Dresden

Bildungsangebot im Schuljahr 2019/2020:

Schulart	Zeit- form	Ausbildungsberuf/Fachrichtung/Schwerpunkt	SZ 2019/20	SZ 2018/19	SZ 2017/18	SZ 2016/17
BS	t	1. Ausbj. Bäckerhandwerk	14	18	21	17
BS	t	Friseur	51	41	49	59
BS	t	1. Ausbj. Berufsbereich Fahrzeugtechnik	9	14	7	4
BS	t	Kraftfahrzeugmechatroniker SP Nutzfahrzeugtechnik	29	22	19	20
BS	t	Kraftfahrzeugmechatroniker SP Personenkraftwagentchnik	158	139	149	116
BS	t	1. Ausbj. Berufsbereich Metalltechnik	13	16	25	21
BS	t	1. Ausbj. Berufsbereich Bautechnik	42	15	23	30
BS	t	Dachdecker	82	67	60	56
BS	t	Automobilkaufmann	213	201	188	172
BS	t	Kaufmann im Einzelhandel 1. und 2. Ausbj.	58	40	33	39
BS	t	Verkäufer (2-jährig)	72	41	57	60
BS	t	Kaufmann im Einzelhandel 3. Ausbj.	32	42	32	18
BS	t	Fachlagerist (24 Monate)	36	31	31	38
BS	t	Industriekaufmann	70	60	58	52
BS	t	Biologielaborant	88	86	82	81
BS	t	1. Ausbj. Lacklaborant	0	3	2	0
BS	t	Lacklaborant	7	10	14	18
BS	t	Chemielaborant	140	141	143	137
BS	t	Chemikant	96	105	83	89
BS	t	Produktionsfachkraft Chemie (2-jährig)	9	9	9	15
BS	t	Pharmakant	51	56	55	51
BS	t	Physiklaborant	51	56	44	46
BS	t	Figurenkeramformer	3	3	4	3
BS	t	Industriekeramiker Anlagentechnik	18	12	15	13
BS	t	Industriekeramiker Dekorationstechnik	3	6	4	4
BS	t	Industriekeramiker Modelltechnik	5	4	9	3
BS	t	Industriekeramiker Verfahrenstechnik	23	21	19	21
BS	t	Keramiker	9	8	9	6
BS	t	Glas- und Porzellanmaler	0	0	0	0
BS	t	Manufakturporzellanmaler	26	41	46	41
BS	t	Schulpflichterfüller ohne Ausbildungsvertrag	0	1	0	0

Schulart	Zeit- form	Ausbildungsberuf/Fachrichtung/Schwerpunkt	SZ 2019/20	SZ 2018/19	SZ 2017/18	SZ 2016/17
BS/BvB	t	BvB	11	17	0	0
BS/EQ	t	Einstiegsqualifikation	2	4	0	0
BS/BGJ	v	EGH	17	13	0	0
BS/BGJ	v	FZT	19	13	0	0
BS/BVJ	v	FT/RG; EGH	14	12	0	0
BS/VKA	v	Vorbereitungsklasse	9	11	0	0
FS	v	Staatlich geprüfter Techniker für Chemietechnik, SP Biologietechnik	0	0	0	0
FS	v	Staatlich geprüfter Techniker für Chemietechnik, SP Labortechnik und Umweltanalytik	7	0	0	0
FOS	v	Wirtschaft und Verwaltung (2-jährig)	75	84	78	95
BGy	v	Informations- und Kommunikationstechnologie	65	51	55	60
BGy	v	Technikwissenschaft/Bautechnik	14	41	49	69
BGy	v	Wirtschaftswissenschaft	97	67	81	75

Berufliches Schulzentrum für Technik und Wirtschaft Riesa

Zentralörtliche Funktion: Mittelzentrum

Standorte der genutzten Schulgebäude:

Stammschule – RIE	
Straße:	Paul-Greifzu-Straße 51
PLZ, Ort:	01591 Riesa
Telefon:	03525 772783101
Telefax (optional):	03525 736387
Homepage:	www.bsztw-riesa.de
E-Mail:	sekretariat@bsztw-riesa.de

Unterbringungsmöglichkeiten:

- ASG, NL Nordsachsen, 01612 Nünchritz
- Wohnungsgesellschaft Riesa, 01591 Riesa
- Familie Jung, 01591 Canitz
- Familie Gründel, 01591 Riesa
- Sportclub, 01589 Riesa

Bildungsangebot im Schuljahr 2019/2020:

Schulart	Zeitform	Ausbildungsberuf/Fachrichtung/Schwerpunkt	SZ 2019/20	SZ 2018/19	SZ 2017/18	SZ 2016/17
BS	t	1. Ausbj. Berufsbereich Metalltechnik	16	13	11	13
BS	t	Industriemechaniker	50	57	57	58
BS	t	Fachkraft für Metalltechnik (2-jährig), FR Montagetechnik	0	1	4	1
BS	t	Maschinen- und Anlagenführer SP Metalltechnik/Kunststofftechnik	22	28	20	14
BS	t	Metallbauer FR Konstruktionstechnik	18	18	23	22
BS	t	Fachkraft für Metalltechnik (2-jährig), FR Konstruktionstechnik	1	3	4	3
BS	t	Zerspanungsmechaniker	81	83	72	72
BS	t	Fachkraft für Metalltechnik (2-jährig), FR Zerspanungstechnik	3	1	1	0
BS	t	Verfahrenstechnologe Metall	121	119	122	122
BS	t	Kaufmann im Einzelhandel	0	12	38	30
BS	t	Verkäufer (2-jährig)	0	16	16	20
BS	t	Kaufmann für Büromanagement, ohne Ausbildungsbereiche und mit Ausbildungsbereich öffentl. Dienst	47	45	47	51
BS	t	Sport- und Fitnesskaufmann	83	104	103	99
BS	t	Sportfachmann	1	0	0	1
BS	t	Veranstaltungskaufmann	82	85	77	84
BS	t	Elektroniker FR Energie- und Gebäudetechnik	52	52	49	46
BS	t	Mechatroniker	55	63	65	63
BS	t	1. Ausbj. Berufsbereich Elektrotechnik	15	10	12	5
BS	t	Schulpflichterfüller ohne Ausbildungsvertrag	0	1	0	0
BS/BGJ	v	WuV	14	16	0	0
BS/BGJ	v	MT	14	14	0	0
BS/BvB	t	BvB	2	9	0	0
BS/BVJ	v	MT; ET	9	13	0	0
BS/EQ	t	Einstiegsqualifizierung	1	1	0	0
BS/gBVJ	v	MT; ET (BVJ 2-jährig)	21	11	0	0
BS/VKA	v	Vorbereitungsklasse	8	11	0	0
FOS	v	Technik (2-jährig)	8	12	33	28
FOS	v	Wirtschaft und Verwaltung (2-jährig)	48	46	36	59
BGy	v	Technikwissenschaft	43	69	75	70
BGy	v	Wirtschaftswissenschaft	139	126	119	101

Landkreis Mittelsachsen Schulnetzbericht

3.2.6 Landkreis Mittelsachsen

Die folgenden Beruflichen Schulzentren befinden sich in Trägerschaft des Landkreises Mittelsachsen:

- BSZ Döbeln-Mittweida
- BSZ für Technik und Wirtschaft „Julius Weißbach“
- BSZ für Agrarwirtschaft, Ernährung und Hauswirtschaft Freiberg mit Fachschulzentrum Freiberg-Zug

Berufliches Schulzentrum Döbeln-Mittweida

Zentralörtliche Funktion: Mittelzentrum

Standorte der genutzten Schulgebäude:

Stammschule – DM	
Straße:	Thomas-Mann-Str.1
PLZ, Ort:	04720 Döbeln
Telefon:	03431 57610
Telefax (optional):	03431 576157
Homepage:	www.bsz-dl-mw.de
E-Mail:	info.bsz-dlmw@landkreis-mittelsachsen.de
Schulteil 1 – Burgstädt	
Straße:	Bahnhofstraße 5
PLZ, Ort:	09217 Burgstädt
Schulteil 2 – Döbeln	
Straße:	Friedrichstraße 21
PLZ, Ort:	04720 Döbeln
Schulteil 3 – Mittweida	
Straße:	Poststraße 13
PLZ, Ort:	09648 Mittweida
Schulteil 4 – Rochlitz	
Straße:	Dr.-Bernstein-Straße 1
PLZ, Ort:	09306 Rochlitz

Unterbringungsmöglichkeiten:

- Internat des Landkreises Mittelsachsen, 09306 Rochlitz
- Die Schüler nutzen nach eigenem Bedarf weitere Unterbringungsmöglichkeiten.

Bildungsangebot im Schuljahr 2019/2020:

Schulart	Zeit-form	Ausbildungsberuf/Fachrichtung/Schwerpunkt	SZ 2019/20	SZ 2018/19	SZ 2017/18	SZ 2016/17
BS	t	Landwirt	60	52	53	48
BS	t	1. Ausbj. Berufsbereich Fahrzeugtechnik	6	6	4	8
BS	t	Kraftfahrzeugmechatroniker SP Nutzfahrzeugtechnik (bis 2. Ausbj.)	13	12	18	16
BS	t	Kraftfahrzeugmechatroniker SP Personenkraftwagentchnik	58	58	51	46
BS	t	1. Ausbj. Berufsbereich Metalltechnik	26	24	23	23
BS	t	Kaufmann für Büromanagement, ohne Ausbildungsbereiche und mit Ausbildungsbereich öffentlicher Dienst	84	83	98	98
BS	t	Kaufmann im Einzelhandel (1. und 2. Ausbj.)	40	33	39	32
BS	t	Verkäufer (2-jährig)	63	61	69	63
BS	t	Kaufmann im Einzelhandel 3. Ausbj.	20	31	21	16
BS	t	Fachkraft für Lagerlogistik	58	50	51	49
BS	t	Kaufmann im Groß- und Außenhandel	49	38	32	43
BS	t	1. Ausbj. Berufsbereich Elektrotechnik	2	2	3	3
BS	t	Elektroniker FR Energie- und Gebäudetechnik	83	68	63	67
BS	t	Schulpflichterfüller ohne Ausbildungsvertrag	16	12	0	0
BS/BGJ	v	WuV	18	12	0	0
BS/BGJ	v	MT	14	8	0	0
BS/BvB	t	BvB	8	7	0	0
BS/BVJ	v	WuV; FT/RG	9	10	0	0
BS/BVJ	v	HT/MT	9	11	0	0
BS/EQ	t	Einstiegsqualifizierung	3	0	0	0
BS/VKA	v	Vorbereitungsklassen	0	10	0	0
BS-F/BS	t	Fachpraktiker Verkauf [§ 66 BBiG bzw. § 42m HwO]	12	0	0	0

Schulart	Zeit- form	Ausbildungsberuf/Fachrichtung/Schwerpunkt	SZ 2019/20	SZ 2018/19	SZ 2017/18	SZ 2016/17
BS-F/BS	t	Fachpraktiker für Bürokommunikation [§ 42m HwO bzw. § 66 BBiG]	14	0	0	0
BS-F/BvB	t	BvB-rehaspezifisch	7	8	0	0
BS-F/BVJ	v	HT; FT/RG	7	9	0	0
BS-F/BVJ	v	Gesundheit; EGH	8	12	0	0
BFS	v	Staatlich geprüfter Sozialassistent (2-jährig)	107	97	102	101
BFS	v	Staatlich geprüfter Krankenpflegehelfer	27	18	0	10
FS	v	Staatlich anerkannter Erzieher	113	128	139	139
FS	v	Staatlich anerkannter Erzieher mit FHSR	23	14	0	0
FS	v	Staatlich geprüfter Techniker für Metallbautechnik	0	0	0	0
FOS	v	Gesundheit und Soziales (2-jährig)	80	74	93	95
FOS	v	Wirtschaft und Verwaltung (2-jährig)	85	89	99	106
FOS	v	Technik (2-jährig)	36	40	45	44

Berufliches Schulzentrum für Technik und Wirtschaft „Julius Weißbach“

Zentralörtliche Funktion: Mittelzentrum

Standorte der genutzten Schulgebäude:

Stammschule – F2	
Straße:	Schachtweg 2
PLZ, Ort:	09599 Freiberg
Telefon:	03731 301500
Telefax (optional):	03731 301600
Homepage:	www.bsz-freiberg.de
E-Mail:	info.bsz-freiberg@landkreis-mittelsachsen.de
Schulteil 1 – Flöha	
Straße:	Bahnhofstraße 20
PLZ, Ort:	09557 Flöha

Unterbringungsmöglichkeiten:

- Wohnunterkunft Schachtweg 4, 09599 Freiberg

Die Schüler nutzen nach eigenem Bedarf weitere Unterbringungsmöglichkeiten:

- Städtische Wohnungsgesellschaft, 09599 Freiberg
- TAG Wohnen & Service GmbH, 09599 Freiberg
- Wohnpark Gentilly, 09599 Freiberg
- Wohnungsgenossenschaft, 09599 Freiberg

Bildungsangebot im Schuljahr 2019/2020:

Schulart	Zeit-form	Ausbildungsberuf/Fachrichtung/Schwerpunkt	SZ 2019/20	SZ 2018/19	SZ 2017/18	SZ 2016/17
BS	t	1. Ausbj. Berufsbereich Fahrzeugtechnik	10	9	10	6
BS	t	Kraftfahrzeugmechatroniker SP Nutzfahrzeugtechnik	14	12	9	6
BS	t	Kraftfahrzeugmechatroniker SP Personenkraftwagentchnik	87	84	78	71
BS	t	1. Ausbj. Berufsbereich Metalltechnik	14	22	22	22
BS	t	Anlagenmechaniker für Sanitär-, Heizungs- und Klimatechnik	77	73	61	61
BS	t	Fachkraft für Metalltechnik (2-jährig), FR Konstruktionstechnik	17	8	7	11
BS	t	Fachkraft für Metalltechnik (2-jährig), FR Montagetechnik	5	4	0	1
BS	t	Industriemechaniker	112	113	108	107
BS	t	Konstruktionsmechaniker	63	60	54	41
BS	t	Maschinen- und Anlagenführer SP Metall- und Kunststofftechnik	6	5	1	0
BS	t	1. Ausbj. Berufsbereich Bautechnik	46	25	27	28
BS	t	Kaufmann für Büromanagement, ohne Ausbildungsbereiche und mit Ausbildungsbereich öffentlicher Dienst	64	67	63	79
BS	t	Kaufmann im Einzelhandel 1. und 2. Ausbj.	36	30	26	39
BS	t	Verkäufer (2-jährig)	60	60	43	33
BS	t	Kaufmann im Einzelhandel (3. Ausbj.)	18	28	25	25
BS	t	Industriekaufmann	0	17	47	56
BS	t	Immobilienkaufmann	158	141	133	120
BS	t	1. Ausbj. Berufsbereich Elektrotechnik	3	1	4	2
BS	t	Elektroniker für Betriebstechnik	65	63	62	73
BS	t	Industrieelektriker (2-jährig), FR Betriebstechnik	5	6	1	1
BS	t	Mechatroniker	117	91	73	67
BS	t	Werkstoffprüfer	81	81	89	72
BS	t	Berg- und Maschinenmann (2-jährig)	18	22	13	12
BS	t	Schulpflichterfüller ohne Ausbildungsvertrag	6	3	0	0
BS/BVJ	v	BT; HT	16	13	0	0
BS/EQ	t	Einstiegsqualifizierung	2	6	0	0

Schulart	Zeit- form	Ausbildungsberuf/Fachrichtung/Schwerpunkt	SZ 2019/20	SZ 2018/19	SZ 2017/18	SZ 2016/17
FS	v	Staatlich geprüfter Techniker für Bergbautechnik	4	0	0	0
FS	v	Staatlich geprüfter Techniker für Bohrtechnik	3	0	0	13
FS	v	Staatlich geprüfter Techniker für Geologietechnik	2	7	16	7
BGy	v	Informations- und Kommunikationstechnologie	70	70	75	79
BGy	v	Technikwissenschaft	78	74	74	80
BGy	v	Wirtschaftswissenschaften	137	125	118	123

**Berufliches Schulzentrum für Agrarwirtschaft, Ernährung und
Hauswirtschaft Freiberg mit Fachschulzentrum Freiberg-Zug**

Zentralörtliche Funktion: Mittelzentrum

Standorte der genutzten Schulgebäude:

Stammschule – F3	
Straße:	Turnerstraße 5
PLZ, Ort:	09599 Freiberg
Telefon:	03731 26780
Telefax (optional):	03731 267835
Homepage:	www.bsz-freiberg-turnerstr.de
E-Mail:	info.bsz-fg-eha@landkreis-mittelsachsen.de
Schulteil 1 – Bergstiftgasse	
Straße:	Bergstiftgasse 1
PLZ, Ort:	09599 Freiberg

Unterbringungsmöglichkeiten:

- Wohnunterkunft Schachtweg 4, 09599 Freiberg

Die Schüler nutzen nach eigenem Bedarf weitere Unterbringungsmöglichkeiten:

- Pension St. Georg, 09599 Freiberg

Bildungsangebot im Schuljahr 2019/2020:

Schulart	Zeit- form	Ausbildungsberuf/Fachrichtung/ Schwerpunkt	SZ 2019/20	SZ 2018/19	SZ 2017/18	SZ 2016/17
BS	t	Landwirt	95	88	92	94
BS	t	Tierwirt FR Rinderhaltung	82	81	95	96
BS	t	Koch	47	42	41	36
BS	t	Gemeinsame Beschulung Gastgewerbe	0	0	25	25
BS	t	Fachkraft im Gastgewerbe (2-jährig)	11	9	11	6
BS	t	Hotelfachmann bis 2. Ausbj.	5	8		
BS	t	Restaurantfachmann bis 2. Ausbj.	11	13		
BS	t	Schulpflichterfüller ohne Ausbildungsvertrag	2	2	0	0
BS/BGJ	v	EGH	9	21	0	0
BS/BvB	t	BvB	21	34	0	0
BS/BVJ	v	EGH; CH/PHY/BIO	14	8	0	0
BS/BVJ	v	EGH; Prod.u.DL UW u. LW	13	9	0	0
BS/EQ	t	Einstiegsqualifizierung	4	3	0	0
BS/gBVJ	v	EGH; WuV	11	6	0	0
BS/gBVJ	v	EGH; Prod.u.DL UW u. LW	12	6	0	0
BS/gBVJ	v	MT; FT/RG	8	11	0	0
BS/gBVJ	v	MT; HT	12	11	0	0
BS/gBVJ	v	WuV; Prod.u.DL UW u. LW	0	7	0	0
BS/gBVJ	v	WuV; EGH	0	6	0	0
BS/VKA	v	Vorbereitungsklassen	0	8	0	0
BS-F/BS	t	Fachpraktiker Gartenbau (nach § 66 BBiG) (bisher: Gartenbauwerker)	11	7	9	6
BS-F/BS	t	Fachpraktiker Landwirtschaft (nach § 66 BBiG) (bisher: Landwirtschaftswerker)	24	27	25	26
BS-F/BS	t	Fachpraktiker Küche (nach § 66 BBiG)	20	20	15	13
BS-F/BS	t	Fachpraktiker Hauswirtschaft (nach § 66 BBiG) (bisher: Hauswirtschaftstechnischer Helfer)	17	12	9	7
BS-F/BS	t	Helfer im Gastgewerbe (nach § 66 BBiG)	5	4	4	1
BS-F/BS	t	Fachpraktiker für Industriemechanik (3,5 Jahre nach § 66 BBiG)	0	0	0	0
BS-F/BS	t	Metallarbeiter (nach § 66 BBiG)	0	1	2	5

Schulart	Zeitform	Ausbildungsberuf/Fachrichtung/ Schwerpunkt	SZ 2019/20	SZ 2018/19	SZ 2017/18	SZ 2016/17
BS-F/BS	t	Fachpraktiker für Metalltechnik (2-jährig) (nach § 66 BBiG)	2	1	0	0
BS-F/BS	t	Fachpraktiker im Metallbauer-Handwerk FR Konstruktionstechnik (nach § 42m HwO)	6	12	6	2
BS-F/BS	t	Fachpraktiker für Metallbau [§ 66 BBiG bzw. § 42m HwO]	0	0	11	0
BS-F/BS	t	Bau- und Metallmaler (§ 42m HwO)	0	1	4	6
BS-F/BS	t	Bauten- und Objektbeschichter (gestreckt auf 36 Monate)	7	8	5	0
BS-F/BS	t	Hochbaufacharbeiter SP Maurerarbeiten (gestreckt auf 3 Jahre)	0	0	0	0
BS-F/BS	t	Fachpraktiker für Holzverarbeitung (nach § 66 BBiG bzw. § 42 m HwO)	5	4	5	6
BS-F/BS	t	Ausbaufacharbeiter SP Zimmererarbeiten (nach § 42m HwO)	1	1	0	0
BS-F/BS	t	Tiefbaufacharbeiter (nach § 42m HwO)	1	1	0	0
BS-F/BS	t	Fachpraktiker für Bürokommunikation (nach § 66 BBiG)	7	7	8	6
BS-F/BS	t	Fachpraktiker Lager (§ 66 BBiG) (bisher: Lagerfachhelfer (nach § 66 BBiG))	14	12	5	7
BS-F/BS	t	Fachpraktiker Verkauf (§ 66 BBiG bzw. § 42m HwO) (bisher: Verkaufshelfer (nach § 66 BBiG))	23	12	12	14
BS-F/BS	t	Fachpraktiker für Elektroniker FR Energie und Gebäudetechnik (nach § 42m HwO)	1	0	0	4
BS-F/BS	t	Fachpraktiker im Elektroniker-Handwerk FR Energie- und Gebäudetechnik (nach § 42m HwO)	1	0	0	0
BS-F/BS	t	Elektrogerätezusammenbauer (nach § 66 BBiG)	0	0	0	0
BS-F/BS	t	Elektrogerätefachkraft (nach § 66 BBiG)	1	1	0	0
BS-F/BS	t	Fachpraktiker für Elektroniker FR Installation und Gebäudetechnik [§ 42m HwO] [aufgehoben, keine Neuaufnahmen]	0	3	7	0
BS-F/BvB	t	BvB-rehaspezifisch	14	16	0	0

Landkreis Nordsachsen Schulnetzbericht

3.2.7 Landkreis Nordsachsen

Die folgenden Beruflichen Schulzentren (BSZ) befinden sich in Trägerschaft des Landkreises Nordsachsen:

- BSZ „Dr. Hermann Schulze-Delitzsch“
- BSZ Eilenburg
- BSZ Schkeuditz
- BSZ Oschatz
- BSZ Torgau

Berufliches Schulzentrum „Dr. Hermann Schulze-Delitzsch“

Zentralörtliche Funktion: Mittelzentrum

Standorte der genutzten Schulgebäude:

Stammschule – DEL	
Straße:	Karl-Marx-Straße 1
PLZ, Ort:	04509 Delitzsch
Telefon:	034202 739-0
Telefax (optional):	034202 739-28
Homepage:	www.bsz-dz.de
E-Mail:	info@bsz-dz.de

Unterbringungsmöglichkeiten:

- Internat der HWK zu Leipzig, 04451 Borsdorf

Bildungsangebot im Schuljahr 2019/2020:

Schulart	Zeitform	Ausbildungsberuf/Fachrichtung/Schwerpunkt	SZ 2019/20	SZ 2018/19	SZ 2017/18	SZ 2016/17
BS	t	1. Ausbj. Fleischerhandwerk	0	0	0	0
BS	t	Fleischer	23	30	29	23
BS	t	Fachverk. LM-handwerk SP Fleischerei	22	30	29	29
BS	t	Kaufmann im Einzelhandel 1. und 2. Ausbj.	34	29	28	31
BS	t	Verkäufer (2-jährig)	41	45	33	32
BS	t	Kaufmann im Einzelhandel 3. Ausbj.	21	20	11	18
BS	t	Kaufmann für Büromanagement, ohne Ausbildungsbereiche und mit Ausbildungsbereich öffentl. Dienst	84	63	54	51
BS	t	Mechatroniker	426	444	444	453
BS	t	Schulpflichterfüller ohne Ausbildungsvertrag	18	2	0	0
BS/BGJ	v	EGH	0	21	0	0
BS/BGJ	v	ET	0	12	0	0
BS/BvB	t	BvB	11	20	0	0
BS/BVJ	v	MT; HT	13	14	0	0
BS/BVJ	v	WuV; EGH	40	44	0	0
BS/EQ	t	Einstiegsqualifizierung	2	6	0	0
BS/VKA	v	Vorbereitungsklassen	9	8	0	0
BGy	v	Gesundheit und Sozialwesen	109	92	80	89
BGy	v	Wirtschaftswissenschaft	66	75	70	72

Berufliches Schulzentrum Eilenburg**Standorte der genutzten Schulgebäude:**

Stammschule – EIL	
Straße:	Wöllnauer Chaussee 2
PLZ, Ort:	04838 Doberschütz OT Rote Jahne
Telefon:	03423 68860
Telefax (optional):	03423 688679
Homepage:	www.bsz-eilenburg.de
E-Mail:	rotejahne@bsz-eilenburg.de

Unterbringungsmöglichkeiten:

- Internat Rote Jahne, 04838 Doberschütz
- Jugendwohnheim der Bildungsstätte des Schornsteinfegerhandwerks, 04838 Doberschütz

Bestehende Formen kommunaler Zusammenarbeit:

- 01.05.2020 Bildung des Ausbildungsverbundes „Generalistische Pflegeausbildung“

Bildungsangebot im Schuljahr 2019/2020:

Schulart	Zeitform	Ausbildungsberuf/Fachrichtung/Schwerpunkt	SZ 2019/20	SZ 2018/19	SZ 2017/18	SZ 2016/17
BS	t	1. Ausbj. Berufsbereich Fahrzeugtechnik	6	13	7	9
BS	t	Kraftfahrzeugmechatroniker SP Nutzfahrzeugtechnik	25	9	13	15
BS	t	Kraftfahrzeugmechatroniker SP Personenkraftwagentchnik	107	105	97	90
BS	t	1. Ausbj. Berufsbereich Metalltechnik	0	2	4	0
BS	t	Anlagenmechaniker für Sanitär-, Heizungs- und Klimatechnik	88	77	88	78
BS	t	1. Ausbj. Berufsbereich Bautechnik	17	22	13	15
BS	t	Betonfertigteilbauer	45	41	51	54
BS	t	Werksteinhersteller (alt Betonstein- und Terrazzohersteller)	1	6	6	2
BS	t	Maurer	46	39	24	26
BS	t	Hochbaufacharbeiter (2-jährig), SP Maurerarbeiten	31	29	30	21
BS	t	Verfahrensmechaniker in der Steine- und Erdenindustrie	31	29	23	22
BS	t	Schornsteinfeger	167	194	202	174
BS	t	Schulpflichterfüller ohne Ausbildungsvertrag	1	9	0	0
BS/BVJ	v	Körperpflege; EGH	18	10	0	0
BS/BVJ	v	MT; Gesundheit	0	15	0	0
BS/BVJ	v	BT; HT	0	9	0	0
BS-F/BS	t	Hochbaufacharbeiter SP Maurerarbeiten (§ 42m HwO)	11	12	13	12
BFS	v	Pflegefachmann	37	31	25	20
BFS	v	Staatlich geprüfter Krankenpflegehelfer	50	37	36	28
BFS	v	Staatlich geprüfter Sozialassistent	45	47	55	54
FS	v	Staatlich anerkannter Heilerziehungspfleger	27	17	14	16
FS	v	Staatlich anerkannter Erzieher	109	102	149	145
FS	t	Staatlich anerkannter Erzieher	41	39	0	0
FOS	v	Gesundheit und Soziales (2-jährig)	33	35	42	42

Berufliches Schulzentrum Schkeuditz

Zentralörtliche Funktion: Mittelzentrum

Standorte der genutzten Schulgebäude:

Stammschule – SKZ	
Straße:	Edisonstraße 42
PLZ, Ort:	04435 Schkeuditz
Telefon:	034204 7772-0
Telefax (optional):	034204 7772-111
Homepage:	www.bsz-schkeuditz.de
E-Mail:	info@bsz-schkeuditz.de

Unterbringungsmöglichkeiten:

Der Schulträger sicherte im Rahmen der bilateralen Gespräche zum Arbeitsentwurf der Teilschulnetzplanung Berufsbildender Schulen zu, für die bedarfsgerechte Bereitstellung von Unterbringungsmöglichkeiten Sorge zu tragen.

Bestehende Formen kommunaler Zusammenarbeit:

- Stadt Schkeuditz – Nutzung Sportstätten

Sonstige regional relevante Angaben:

- Vielfältige Kooperationen mit Verbänden, Innungen, Kammern und Unternehmen der Ausbildungsberufe

Bildungsangebot im Schuljahr 2019/2020:

Schulart	Zeitform	Ausbildungsberuf/Fachrichtung/Schwerpunkt	SZ 2019/20	SZ 2018/19	SZ 2017/18	SZ 2016/17
BS	t	Friseur	177	196	201	219
BS	t	Holzmechaniker	16	16	20	17
BS	t	Tischler	113	122	109	101
BS	t	Kaufmann für Kurier-, Express- und Postdienstleistungen (nur 1. Ausbj.)	0	0		
BS	t	Fachkraft für Kurier-, Express- und Postdienstleistungen (2-jährig)	48	54	47	52
BS	t	Fachkraft für Lagerlogistik	306	323	312	315
BS	t	Fachlagerist (2-jährig)	194	189	176	171
BS	t	Fachkraft im Fahrbetrieb	115	122	132	121
BS	t	Kaufmann für Verkehrsservice	146	133	130	114
BS	t	Eisenbahner im Betriebsdienst	166	65		
BS	t	Fachkraft für Möbel-, Küchen- und Umzugsservice	26	35	44	41
BS	t	Glaser FR Fenster- und Glasfassadenbau FR Verglasung und Glasbau	41	48	54	50
FOS	v	Wirtschaft und Verwaltung (2-jährig)	0	17	41	45

Berufliches Schulzentrum Oschatz

Zentralörtliche Funktion: Mittelzentrum

Standorte der genutzten Schulgebäude:

Stammschule – OSC (neu: TOS)	
Straße:	Am Zeugamt 3
PLZ, Ort:	04758 Oschatz
Telefon:	03435 976020
Telefax (optional):	03435 976021
Homepage:	www.bsz-oschatz.de
E-Mail:	info@bsz-oschatz.de
Schulteil 1 – Berufsschulstr.	
Straße:	Berufsschulstraße 3
PLZ, Ort:	04758 Oschatz

Unterbringungsmöglichkeiten:

- Regionale private Anbieter der Stadt Oschatz

Bildungsangebot im Schuljahr 2019/2020:

Schulart	Zeitform	Ausbildungsberuf/Fachrichtung/Schwerpunkt	SZ 2019/20	SZ 2018/19	SZ 2017/18	SZ 2016/17
BS	t	Kaufmann im Einzelhandel (1. und 2. Aj)	10	10	8	12
BS	t	Verkäufer (2-jährig)	20	18	14	12
BS	t	Kaufmann im E-Commerce	43	19	0	0
BS	t	Kaufmann im Groß- und Außenhandel	44	46	43	45
BS/BGJ	v	FT/RG	7	9	0	0
BS/BvB	t	BvB	6	6	0	0
BS/BVJ	v	ET; HT	0	3	0	0
BS/BVJ	v	FT/RG; Prod.u.DL in Umw.+LW	10	6	0	0
BS/BVJ	v	EGH; Prod.u.DL in Umw.+LW.	10	5	0	0
BS-F/BS	t	Bauten- und Objektbeschichter (gestreckt auf 3 Jahre)	2	1	2	3
BS-F/BVB	t	BvB-rehaspezifisch	9	11	0	0
BS-F/BVJ	v	ET; HT	0	6	0	0
BS-F/BVJ	v	EGH; Prod.u.DL in Umw.+LW.	0	5	0	0
BFS	v	Staatlich geprüfter Sozialassistent	30	33	31	39
BGy	v	Ernährungswissenschaft	73	72	60	64
BGy	v	Wirtschaftswissenschaft	64	69	64	75

Berufliches Schulzentrum Torgau

Zentralörtliche Funktion: Mittelzentrum

Standorte der genutzten Schulgebäude:

Stammschule – TOR (neu: TOS)	
Straße:	Repitzer Weg 10
PLZ, Ort:	04860 Torgau
Telefon:	03421 7259-10
Telefax (optional):	03421 7259-13
Homepage:	www.bsztorgau.de
E-Mail:	info@bsztorgau.de

Unterbringungsmöglichkeiten:

- 20 lokale Pensionsbetreiber, 04860 Torgau

Bildungsangebot im Schuljahr 2019/2020:

Schulart	Zeitform	Ausbildungsberuf/Fachrichtung/Schwerpunkt	SZ 2019/20	SZ 2018/19	SZ 2017/18	SZ 2016/17
BS	t	1. Ausbj. Berufsbereich Metalltechnik	5	3	4	8
BS	t	Kaufmann im Einzelhandel 1. und 2. Ausbj.	20	27	25	23
BS	t	Verkäufer (2-jährig)	15	13	8	9
BS	t	Kaufmann im Einzelhandel 3. Ausbj.	23	18	13	16
BS	t	Flachglastechnologie	41	28		
BS	t	Verfahrensmechaniker Glastechnik	21	28	16	17
BS	t	Schulpflichterfüller ohne Ausbildungsvertrag	14	5	0	0
BS/BGJ	v	MT	14	11	0	0
BS/BvB	t	BvB	7	6	0	0
BS/BVJ	v	HT; FT/RG	6	15	0	0
BS/BVJ	v	WuV; EGH	12	13	0	0
BS/BVJ	v	Gesundheit; EGH	14	13	0	0
BS/BVJ	v	MT; FT/RG	7	0	0	0
BS/EQ	t	Einstiegsqualifizierung	0	1	0	0
BS/VKA	v	Vorbereitungsklassen	12	14	0	0
BS-F/BS	t	Fachpraktiker Verkauf (nach § 66 BBiG)	0	1	4	2
BS-F/BvB	t	BvB-rehaspezifisch	5	5	2	2
BFS	v	Staatlich geprüfter Krankenpflegehelfer	43	43	34	30
BFS	v	Staatlich geprüfter Sozialassistent	28	38	43	43
BGy	v	Technikwissenschaft	65	60	64	64
BGy	v	Wirtschaftswissenschaft	69	65	67	69

Landkreis Sächsische Schweiz –Osterzgebirge Schulnetzbericht

3.2.8 Landkreis Sächsische Schweiz-Osterzgebirge

Die folgenden Beruflichen Schulzentren befinden sich in Trägerschaft des Landkreises Sächsische Schweiz-Osterzgebirge:

- BSZ „Otto Lilienthal“ Freital-Dippoldiswalde
- BSZ für Technik und Wirtschaft Pirna

Berufliches Schulzentrum „Otto-Lilienthal“ Freital-Dippoldiswalde

Zentralörtliche Funktion: Mittelzentrum

Standorte der genutzten Schulgebäude:

Stammschule – FTL	
Straße:	Otto-Dix-Straße 2
PLZ, Ort:	01705 Freital OT Burgk
Telefon:	0351 649630
Telefax (optional):	0351 6496399
Homepage:	www.bsz-freital-dippoldiswalde.de
E-Mail:	kontakt@bsz-ftl-dw.de
Schulteil 1 – Dippoldiswalde	
Straße:	Weißeritzstraße 4
PLZ, Ort:	01744 Dippoldiswalde
Schulteil 2 – Dippoldiswalde	
Straße:	Weißeritzstraße 11
PLZ, Ort:	01744 Dippoldiswalde
Schulteil 3 – Glashütte	
Straße:	Altenberger Straße 31
PLZ, Ort:	01768 Glashütte

Unterbringungsmöglichkeiten:

- Gästehaus „Am Backofenfelsen“, 01705 Freital
- Schulteil Glashütte: zahlreiche regionale Anbieter von Zimmern und kleinen Wohnungen, 01768 Glashütte

Bestehende Formen kommunaler Zusammenarbeit:

- Schulteil Glashütte – Uhrmacherschule
- Schulteil Dippoldiswalde – Zentrum für Berufsvorbereitung und Laborgebäude
- Schüler des Standortes Freital nutzen den Sportplatz und die Schwimmhalle der Stadt Freital im Unterricht
- Hallennutzung durch verschiedene im Landkreis ansässige Sportvereine am Abend und an Wochenenden (Training und Spielbetrieb)
- Kooperation mit der AG der Stadt „100 Jahre Freital“
- Unterstützung Ausstellung/Ausstattung auf Schloss Burgk
- Schüler des Standortes Freital nutzen den Parkplatz gegenüber dem Stadion des Friedens in Freital
- Schüler des Standortes Glashütte nutzen die Sporthalle der Glashütter Grundschule
- Berufsorientierung mit den Grund- und Oberschulen der Umgebung z. Bsp. Dippoldiswalde/Klingenberg/ Schmiedeberg/ Bannewitz/Wilsdruff; Berufsorientierung mit Freitaler Grund- und Oberschulen

Sonstige regional relevanten Angaben:

- Uhrmacherschule Glashütte (Außenstelle) – Tal der Uhren mit 10 ansässigen Firmen der Uhrenindustrie, Standortfaktor für die Uhrenindustrie; Kooperation mit dem „Deutschen Uhrenmuseum“
- Kooperation mit dem Aeroclub Pirna e. V. – Abitur (BGy) mit Segelfluglizenz;
- Kooperation mit dem Landschaftspflegeverband SOE e. V.
- Unterstützung regionaler Projekte der Kinder und Jugendförderung durch Erlöse aus einem jährlich stattfindenden Spendenlauf (z. B. Kinderheim Dorfheim; AWO Kinderheim Freital) mit Spenden zwischen 4000 und 5000 € seit 9 Jahren
- Netzwerktreffen zwischen dem Kollegium des Schulteils Dippoldiswalde und den Sozialarbeitern bzw. Berufseinstiegsbegleitern der umliegenden Förderschulen, den Beratern der Arbeitsagentur, dem Jugendamt und der Jugendgerichtshilfe

Bildungsangebot im Schuljahr 2019/2020:

Schulart	Zeitform	Ausbildungsberuf/Fachrichtung/Schwerpunkt	SZ 2019/20	SZ 2018/19	SZ 2017/18	SZ 2016/17
BS	t	1. Ausbj. Berufsbereich Metalltechnik	13	7	9	6
BS	t	Fachkraft für Metalltechnik (2-jährig), FR Montagetechnik	0	2	0	1
BS	t	Gießereimechaniker	59	63	64	68
BS	t	Industriemechaniker	84	81	97	94

Schulart	Zeit- form	Ausbildungsberuf/Fachrichtung/Schwerpunkt	SZ 2019/20	SZ 2018/19	SZ 2017/18	SZ 2016/17
BS	t	Maschinen- und Anlagenführer SP Metalltechnik/ Kunststofftechnik	2	1	2	4
BS	t	Technischer Modellbauer FR Gießerei	64	67	63	62
BS	t	Technischer Modellbauer FR Karosserie und Prod. 1. und 2. Ausbj.	0	3	3	0
BS	t	Technischer Modellbauer FR Anschauung 1. und 2. Ausbj.	1	0	0	0
BS	t	Uhrmacher	91	93	119	138
BS	t	Holzmechaniker	12	15	19	19
BS	t	Tischler	172	190	168	157
BS	t	Kaufmann für Büromanagement öffentlicher Dienst/ Zollverwal- tung	18	13	45	42
BS	t	Kaufmann für Büromanagement ohne Ausbildungsbereiche öffentlicher Dienst/ Zollverwaltung	32	35	0	0
BS	t	Verwaltungsfachangestellter	204	195	180	157
BS	t	Fachkraft für Schutz und Sicherheit	78	83	91	96
BS	t	Servicekraft für Schutz und Sicherheit (2-jährig)	25	18	13	18
BS	t	Raumausstatter	62	65	63	53
BS	t	Fahrzeuginnenausstatter ab 2. Ausbj.	5	11	19	16
BS	t	Polster- u. Dekorationsnäher (2-jährig)	3	4	3	3
BS	t	Polsterer	9	12	14	12
BS-F/BS	t	Fachpraktiker Küche (nach § 66 BBiG)	1	2	2	0
BS-F/BS	t	Fachpraktiker Hauswirtschaft (nach § 66 BBiG)	3	3	3	3
BS-F/BS	t	Fachpraktiker für Metallbauer FR Konstruktionstechnik (nach § 42m HwO)	5	2	0	0
BS-F/BS	t	Fachpraktiker für Zerspanungsmechanik (3,5 Jahre nach § 66 BBiG bzw. § 48m HwO)	2	1	1	0
BS-F/BS	t	Fachpraktiker für Tischler (nach § 42m HwO)	2	2	0	1
BS-F/BS	t	Raumausstatterwerker (§ 42m HwO)	9	0	0	0
BS/BGJ	v	HT	19	21	0	0
BS/BGJ	v	FT/RG	8	6	0	0
BS/EQ	t	Einstiegsqualifikation	1	0	0	0
BS/gBVJ	v	MT; BT (gestrecktes BVJ)	22	26	0	0
BS/gBVJ	v	EGH; Gesundheit (gestrecktes BVJ)	26	35	0	0
BS/BvB	t	BvB	0	8	0	0
BS	t	Schulpflichterfüller ohne Ausbildungsvertrag	2	0	0	0
BS/VKA	v	Vorbereitungsklasse	8	9	0	0
BFS	v	Uhrmacher	35	43	45	52
FS	v	Staatlich geprüfter Techniker für Lebensmitteltechnik SP Lebensmittelverarbeitungstechnik	7	16	21	27
FS	v	Staatlich geprüfter Techniker für Medizintechnik	7	15	13	11
FS	v	Staatlich geprüfter Techniker für Feinwerktechnik	0	0	0	0
FOS	v	Technik (2-jährig)	24	32	34	33
FOS	v	Wirtschaft und Verwaltung (2-jährig)	65	80	89	121
BGy	v	Informations- und Kommunikationstechnologie	55	56	67	55
BGy	v	Technikwissenschaft	86	97	108	99

Berufliches Schulzentrum für Technik und Wirtschaft Pirna

Zentralörtliche Funktion: Mittelzentrum

Standorte der genutzten Schulgebäude:

Stammschule – PIR	
Straße:	Pillnitzer Straße 13a
PLZ, Ort:	01796 Pirna
Telefon:	03501 531110
Telefax (optional):	03501 531176
Homepage:	www.bszipirna.com
E-Mail:	post@bszipirna.de
Schulteil 1 – Siegfried-Rädel-Str.	
Straße:	Siegfried-Rädel-Straße 13
PLZ, Ort:	01796 Pirna

Unterbringungsmöglichkeiten:

- Kooperationen zur Unterbringung der Auszubildenden mit
- der Jugendherberge Pirna-Copitz, 01796 Pirna
- der Sächsischen Bildungsgesellschaft Dresden für Umweltschutz- und Chemieberufe

Bestehende Formen kommunaler Zusammenarbeit:

- Arbeitskreis „Kita-Träger Pirna“
- Arbeitskreis „Kita Träger Freital“
- Kooperation Lebenshilfe e. V. Pirna-Sebnitz-Freital (Aufbau und Unterstützung der Erzieherausbildung im Landkreis und Unterstützung bei der Beantragung der Berufsfachschule „Staatlich geprüften Sozialassistent“)

Sonstige regional relevanten Angaben:

- Kooperation mit dem Verein „Landschafts-Zukunfts e. V.“ (Projekt: E- Mobilität im Landkreis)
- Berufsorientierung mit Grund- und Oberschulen im Landkreis (BSZ Live und Schnuppertage in Lernwerkstätte des BSZ)
- Moderation von zwei Kooperationsverbünden im Landkreis:
 - Lausitzer Bergland/ Östliches Elbsandsteingebirge
 - Oberes Elbtal/ Gottliebatal

Bildungsangebot im Schuljahr 2019/2020:

Schulart	Zeit- form	Ausbildungsberuf/Fachrichtung/Schwerpunkt	SZ 2019/20	SZ 2018/19	SZ 2017/18	SZ 2016/17
BS	t	Gemeinsame Beschulung Gastgewerbe	0	0	10	7
BS	t	Fachkraft im Gastgewerbe (2-jährig)	12	16	7	6
BS	t	Hotelfachmann bis 3. Ausbj.	55	22	54	36
BS	t	Hotelkaufmann bis 3. Ausbj.	42	75	38	32
BS	t	Restaurantfachmann bis 2. Ausbj.	15	13		
BS	t	Koch	56	62	43	29
BS	t	1. Ausbj. Berufsbereich Fahrzeugtechnik	5	9	8	2
BS	t	Kraftfahrzeugmechatroniker SP Nutzfahrzeugtechnik	14	11	12	9
BS	t	Kraftfahrzeugmechatroniker SP Personenkraftwagentchnik	102	87	85	79
BS	t	1. Ausbj. Berufsbereich Metalltechnik	33	28	31	38
BS	t	Fachkraft für Metalltechnik (2-jährig), FR Zerspanungstechnik	2	0	0	0
BS	t	Maschinen- und Anlagenführer SP Metalltechnik/ Kunststofftechnik	19	17	15	11
BS	t	Werkzeugmechaniker	85	86	116	108
BS	t	Zerspanungsmechaniker	99	89	96	89

Schulart	Zeit- form	Ausbildungsberuf/Fachrichtung/Schwerpunkt	SZ 2019/20	SZ 2018/19	SZ 2017/18	SZ 2016/17
BS	t	1. Ausbj. Berufsbereich Bautechnik	15	11	10	12
BS	t	Maurer	47	63	66	66
BS	t	Hochbaufacharbeiter (2-jährig), SP Maurerarbeiten	22	13	9	9
BS	t	Kaufmann für Büromanagement, ohne Ausbildungsbereiche und mit Ausbildungsbereich öffentl. Dienst	41	47	44	56
BS	t	Kaufmann im Einzelhandel 1. und 2. Ausbj.	54	63	56	74
BS	t	Verkäufer (2-jährig)	54	60	69	66
BS	t	Kaufmann im Einzelhandel 3. Ausbj.	33	36	29	0
BS	t	Kaufmann für Kurier-, Express- und Postdienstleistungen (nur 1. Ausbj.)	1	0		
BS	t	Fachkraft für Kurier-, Express- und Postdienstleistungen	41	42	46	53
BS	t	1. Aj – Berufsbereich Elektrotechnik	10	6	7	8
BS	t	Elektroniker FR Energie- und Gebäudetechnik	31	21	18	25
BS	t	1. Aj – Berufsbereich Farbtechnik und Raumgestaltung	0	0	0	0
BS	t	Fachkraft für Abwassertechnik	32	34	34	38
BS	t	Fachkraft für Kreislauf- und Abfallwirtschaft	7	8	7	5
BS	t	Fachkraft für Wasserversorgungstechnik	38	34	28	35
BS	t	Schulpflichterfüller ohne Ausbildungsvertrag	4	6	0	0
BS/BGJ	v	FZT	24	24	0	0
BS/BVJ	v	BT/MT	14	0	0	0
BS/BVJ	v	EGH/TT	15	17	0	0
BS/EQ	t	Einstiegsqualifizierung	5	0	0	0
BS/gBVJ	v	HT/BT (BVJ 2-jährig)	15	16	0	0
BS/gBVJ	v	FT/RG/Metalltechnik (BVJ 2-jährig)	16	18	0	0
BS/VKA	v	Vorbereitungsklasse	17	25	0	0
BS-F/BS	t	Fachpraktiker Gartenbau (nach § 66 BBiG) (bisher: Gartenbau- werker)	3	6	6	11
BS-F/BS	t	Fachpraktiker Landwirtschaft (nach § 66 BBiG) (bisher: Land- wirtschaftswerker)	14	17	21	24
BS-F/BS	t	Fachpraktiker Küche (nach § 66 BBiG)	1	1	1	1
BS-F/BS	t	Fachpraktiker Hauswirtschaft (nach § 66 BBiG) (bisher: Haus- wirtschaftstechnischer Helfer)	4	4	4	6
BS-F/BS	t	Fachkraft im Gastgewerbe (gestreckt auf 3 Jahre)	0	0	0	0
BS-F/BS	t	Fachpraktiker für Industriemechanik (3,5 Jahre nach § 66 BBiG)	0	0	0	0
BS-F/BS	t	Fachkraft für Metalltechnik (gestreckt auf 3 Jahre)	2	0	0	0
BS-F/BS	t	Fachpraktiker für Metalltechnik (2-jährig), FR Konstruktionstechnik FR Montagetechnik FR Zerspanungstechnik (nach § 66 BBiG)	0	0	0	0
BS-F/BS	t	Fachpraktiker für Bürokommunikation (nach § 66 BBiG)	0	0	0	0
BS-F/BS	t	Fachpraktiker für Recycling (nach § 66 BBiG)	1	0	2	2
FOS	v	Technik (2-jährig)	37	31	35	37
FOS 12L	v	Technik (1-jährig)	1	2	0	0
FOS	v	Wirtschaft und Verwaltung (2-jährig)	42	40	46	50
FOS 12L	v	Wirtschaft und Verwaltung (1-jährig)	2	1	0	0
BGy	v	Technikwissenschaft	100	111	110	130
BGy	v	Wirtschaftswissenschaft	131	134	144	138

Landkreis Vogtlandkreis Schulnetzbericht

3.2.9 Landkreis Vogtlandkreis

Die folgenden Beruflichen Schulzentren befinden sich in Trägerschaft des Vogtlandkreises:

- BSZ e. o. plauen
- BSZ für Wirtschaft, Gesundheit, Ernährung und Forstwirtschaft „Anne Frank“
- BSZ Vogtland

Berufliches Schulzentrum e. o. plauen

Zentralörtliche Funktion: Oberzentrum

Standorte der genutzten Schulgebäude:

Stammschule – P1	
Straße:	Uferstraße 8
PLZ, Ort:	08527 Plauen
Telefon:	03741 300–5100
Telefax (optional):	03741 300–5109
Homepage:	www.bsz-eoplauen.de
E-Mail:	info@bsz-eoplauen.de
Schulteil 1 – Oelsnitz/Vogtland	
Straße:	Willy-Brandt-Ring 13
PLZ, Ort:	08606 Oelsnitz/Vogtland

Unterbringungsmöglichkeiten:

- Lehrhotel der Fördergesellschaft für berufliche Bildung, 08523 Plauen

Bildungsangebot im Schuljahr 2019/2020:

Schulart	Zeit- form	Ausbildungsberuf/Fachrichtung/Schwerpunkt	SZ 2019/20	SZ 2018/19	SZ 2017/18	SZ 2016/17
BS	t	1. Ausbj. Berufsbereich Fahrzeugtechnik	12	13	13	8
BS	t	Kraftfahrzeugmechatroniker SP Nutzfahrzeugtechnik	18	24	24	23
BS	t	Kraftfahrzeugmechatroniker SP Personenkraftwagentchnik	139	137	137	134
BS	t	1. Ausbj. Berufsbereich Metalltechnik	18	23	26	24
BS	t	Fachkraft für Metalltechnik FR Montagetechnik	3	4	0	2
BS	t	Industriemechaniker	66	71	73	77
BS	t	Maschinen- und Anlagenführer SP Schwerpunkt Metall- und Kunststofftechnik	18	25	16	13
BS	t	Holzmechaniker	3	4	2	2
BS	t	Tischler	30	36	17	3
BS	t	Fachinformatiker FR Anwendungsentwicklung FR Systemintegration	97	95	68	46
BS	t	IT-System-Elektroniker (nur 1. Ausbj.)	1	2	0	2
BS	t	1. Ausbj. Berufsbereich Elektrotechnik	12	22	15	11
BS	t	Elektroniker FR Energie- und Gebäudetechnik	69	64	56	50
BS	t	Kaufmann/-frau für Groß- und Außenhandelsmanagement	60	56	52	38
BS	t	Parkettleger	51	41	37	39
BS	t	Produktprüfer – Textil (2-jährig)	1	1	0	1
BS	t	Produktionsmechaniker – Textil	28	23	32	30
BS	t	Produktgestalter – Textil	15	13	18	21
BS	t	Produktveredler – Textil	28	27	40	33
BS	t	Maschinen- u. Anlagenführer (2-jährig), SP Textiltechnik	70	90	82	85
BS	t	Maschinen- u. Anlagenführer (2-jährig), SP Textilveredlung	25	35	31	36
BS	t	Textil- und Modenäher (alt Modenäher)	27	23	21	26
BS	t	Textil- und Modeschneider (alt Modeschneider)	8	9	12	16
BS	t	Textilgestalter im Handwerk	5	9	5	7
BS/EQ	t	Einstiegsqualifizierung	4	8		
BS/BVJ	v	Textiltechnik und Bekleidung/Druck- und Medientechnik	14	12		
BS/VKA	v	Vorbereitungsklassen mit berufspraktischen Aspekten	8	10		
BS/BGJ	v	Holztechnik	20	13		
FS	t	Staatlich geprüfter Gestalter für Kommunikationsdesign	4	4	4	6

Schulart	Zeit- form	Ausbildungsberuf/Fachrichtung/Schwerpunkt	SZ 2019/20	SZ 2018/19	SZ 2017/18	SZ 2016/17
FS	t	Staatlich geprüfter Techniker für Bekleidungstechnik	6	7	6	6
FS	t	Staatlich geprüfter Techniker für Textiltechnik	21	23	16	14
FOS	v	Gestaltung (2-jährig)	79	74	80	90
FOS 12L	v	Technik (1-jährig)	5	10	0	0
FOS	v	Technik (2-jährig)	18	19	12	0
BGY	v	Technikwissenschaft	76	84	102	117

Berufliches Schulzentrum für Wirtschaft, Gesundheit, Ernährung und Forstwirtschaft „Anne Frank“

Zentralörtliche Funktion: Plauen-Oberzentrum
Falkenstein-Städteverbund „Göltzschtal“

Standorte der genutzten Schulgebäude:

Stammschule – P2	
Straße:	Reißiger Straße 46
PLZ, Ort:	08525 Plauen
Telefon:	03741 300 5202
Telefax (optional):	03741 300 5204
Homepage:	www.bsz-annefrank.de
E-Mail:	info@bsz-annefrank.de
Schulteil 1 – Falkenstein	
Straße:	Rosa-Luxemburg-Straße 30
PLZ, Ort:	08223 Falkenstein/Vogtland OT Dorfstadt
Schulteil 2 – Muldenhammer (Morgenröthe-Rautenkranz)	
Straße:	Markersbachstraße 3
PLZ, Ort:	08262 Muldenhammer OT Morgenröthe-Rautenkranz

Unterbringungsmöglichkeiten:

- Lehrhotel der Fördergesellschaft für berufliche Bildung, 08523 Plauen
- Internat Forstliche Ausbildungsstätte Muldenhammer, 08262 Muldenhammer

Bildungsangebot im Schuljahr 2019/2020:

Schulart	Zeit- form	Ausbildungsberuf/Fachrichtung/Schwerpunkt	SZ 2019/20	SZ 2018/19	SZ 2017/18	SZ 2016/17
BS	t	Forstwirt	140	138	132	143
BS	t	Gemeinsame Beschulung Gastgewerbe	1	1	0	0
BS	t	FK im Gastgewerbe (2-jährig)	9	1	1	7
BS	t	Hotelfachmann bis 2. Ausbj.	19	10		
BS	t	Restaurantfachmann bis 2. Ausbj.	18	12	25	19
BS	t	Koch	61	59	54	46
BS	t	Friseur	36	44	48	52
BS	t	Kaufmann im Einzelhandel	116	109	115	124
BS	t	Verkäufer (2-jährig)	63	67	58	55
BS	t	Fachkraft für Lagerlogistik	72	79	75	75
BS	t	Fachlagerist (24 Monate)	40	44	46	39
BS	t	Industriekaufmann	100	102	102	114
BS	t	Kaufmann im Groß- und Außenhandel	28	32	36	33
BS	t	Kaufmann im E-Commerce	6	7	0	0
BS	t	Medizinischer Fachangestellter	38	28	26	33
BS/BVJ	v	EGH/Textiltechnik und Bekleidung	12	17	0	0
BS/BGJ	v	EGH	12	19	0	0
BS/VKA	v	Vorbereitungsklassen mit berufspraktischen Aspekten	14	18	0	0
BFS	v	Pflegefachmann	58	59	66	69
BFS	v	Staatlich geprüfter Krankenpflegehelfer	38	35	30	37
BFS	v	Staatlich geprüfter Sozialassistent (2-jährig)	94	74	53	49
FS	v	Staatlich anerkannter Heilerziehungspfleger	23	24	31	40
FS	v	Staatlich anerkannter Heilerziehungspfleger mit zusätzlich erworbener FHSR	3	5	0	0
FS	v	Staatlich anerkannter Erzieher	53	44	0	76
FS	v	Staatlich anerkannter Erzieher mit zusätzlich erworbener FHSR	8	19	71	0
FOS	v	Gesundheit und Soziales (2-jährig)	42	37	49	52
BGY	v	Gesundheit und Sozialwesen	128	146	138	128
BGY	v	Wirtschaftswissenschaft	68	72	78	75

Berufliches Schulzentrum Vogtland

Zentralörtliche Funktion: Reichenbach im Vogtland-Mittelzentrum
Rodewisch-Städteverbund „Göltzschtal“

Standorte der genutzten Schulgebäude:

Stammschule – RC	
Straße:	Rathenaustraße 12
PLZ, Ort:	08468 Reichenbach im Vogtland
Telefon:	03765 5514-0
Telefax (optional):	03765 5514-99
Homepage:	www.bsz-vogtland.de
E-Mail:	sekretariat@bsz-reichenbach.de
Schulteil 1 – Rodewisch	
Straße:	Parkstraße 5A
PLZ, Ort:	08228 Rodewisch
Schulteil 2 – Klingenthal	
Straße:	Amtsberg 12
PLZ, Ort:	08248 Klingenthal

Unterbringungsmöglichkeiten:

- SBW gGmbH in Jößnitz
- private Quartiere, 08468 Reichenbach
- Allgemeiner Dienstleistungsbetrieb Vogtland GmbH, 08228 Rodewisch
- Internat des Sportgymnasiums, 08248 Klingenthal
- private Quartiere (werden primär genutzt), 08248 Klingenthal, 08267 Zwota, 08248 Mühlleiten

Bildungsangebot im Schuljahr 2019/2020:

Schulart	Zeitform	Ausbildungsberuf/Fachrichtung/Schwerpunkt	SZ 2019/20	SZ 2018/19	SZ 2017/18	SZ 2016/17
BS	t	Landwirt	92	92	92	100
BS	t	1. Ausbj. Berufsbereich Metalltechnik	6	5	9	11
BS	t	Anlagenmechaniker für Sanitär-, Heizungs- und Klimatechnik	87	92	74	79
BS	t	Fachkraft für Metalltechnik (2-jährig), FR Konstruktionstechnik	5	2	2	6
BS	t	Fachkraft für Metalltechnik (2-jährig), FR Zerspanungstechnik	2	1	0	0
BS	t	Konstruktionsmechaniker	103	98	94	87
BS	t	Maschinen- u. Anlagenführer (2-jährig), SP Metalltechnik/ Kunststofftechnik	3	1	0	1
BS	t	Mechatroniker für Kältetechnik	354	335	315	306
BS	t	Zerspanungsmechaniker	73	70	68	59
BS	t	1. Ausbj. Berufsbereich Bautechnik	29	25	23	28
BS	t	Gleisbauer	10	12	21	17
BS	t	Tiefbaufacharbeiter (2-jährig), SP Gleisbauarbeiten	37	27	17	28
BS	t	Kaufmann für Büromanagement ohne und mit Ausbildungsbereichen öffentlicher Dienst	81	76	78	74
BS	t	Kaufmann für Spedition und Logistikdienstleistung	73	78	83	71
BS	t	Kaufmann für Groß- und Außenhandelsmanagement	0	0	0	0
BS	t	Tourismuskaufmann (Kaufmann für Privat- und Geschäftsreisen)	32	24	17	10
BS	t	Informations- und Telekommunikationssystemkaufmann	82	56	43	41
BS	t	Bogenmacher	0	0	0	0
BS	t	Geigenbauer	1	2	3	4
BS	t	Handzuginstrumentenmacher	6	4	5	10
BS	t	Holzblasinstrumentenmacher	12	12	9	11
BS	t	Metallblasinstrumentenmacher	16	17	20	20
BS	t	Zupfinstrumentenmacher	3	5	4	2
BS	t	Schulpflichterfüller ohne Ausbildungsvertrag (12 Monate)	7	10		

Schulart	Zeit- form	Ausbildungsberuf/Fachrichtung/Schwerpunkt	SZ 2019/20	SZ 2018/19	SZ 2017/18	SZ 2016/17
BS/EQ	t	Einstiegsqualifizierung	2	2		
BS/BvB	t	BvB	8	9		
BS/gBVJ	v	Prod.u.DL UW u. LW/EGH [gestrecktes BVJ]	0	7		
BS/gBVJ	v	Metalltechnik/Holztechnik [gestrecktes BVJ]	0	7		
BS/gBVJ	v	Holztechnik/Prod.u.DL UW u. LW [gestrecktes BVJ]	17	12		
BS/gBVJ	v	EGH/Wirtschaft und Verwaltung [gestrecktes BVJ]	20	15		
BS/VKI bA	v	Vorbereitungsklassen mit berufspraktischen Aspekten	12	35		
BS-F/BS	t	Fachpraktiker Landwirtschaft (nach § 66 BBiG)	0	0		
BS-F/BS	t	Fachpraktiker für Bürokommunikation (nach § 66 BBiG)	0	0		
BFS	v	Geigenbauer	17	17	17	17
BFS	v	Handzuginstrumentenmacher	7	6	9	12
BFS	v	Zupfinstrumentenmacher	19	17	16	19
FOS	v	Wirtschaft und Verwaltung (2-jährig)	45	53	72	86
FOS 12L	v	Wirtschaft und Verwaltung (1-jährig)	0	3		
BGY	v	Informations- und Kommunikationstechnologie	38	26	33	40
BGY	v	Wirtschaftswissenschaft	83	92	99	105

Landkreis Zwickau Schulnetzbericht

3.2.10 Landkreis Zwickau

Die folgenden Beruflichen Schulzentren befinden sich in Trägerschaft des Landkreises Zwickau:

- BSZ für Technik und Hauswirtschaft, „Dr. Friedrich Dittes“ Glauchau
- BSZ für Wirtschaft, Ernährung und Sozialwesen
- BSZ für Wirtschaft, Gesundheit und Technik des Landkreises Zwickau-Sitz Werdau mit Außenstelle Zwickau
- BSZ für Technik „August Horch“
- BSZ für Bau- Oberflächentechnik des Landkreises Zwickau-Sitz Zwickau mit Außenstelle Limbach-Oberfrohna

Berufliches Schulzentrum für Technik und Hauswirtschaft, „Dr. Friedrich Dittes“ Glauchau

Zentralörtliche Funktion: Mittelzentrum

Standorte der genutzten Schulgebäude:

Stammschule – GL	
Straße:	Schulplatz 2
PLZ, Ort:	08371 Glauchau
Telefon:	03763 2289
Telefax (optional):	03763 4437136
Homepage:	www.bsz-glauchau.de
E-Mail:	An den Schulleiter: sl@bsz-glauchau.de
Schulteil 1 – Schillerplatz	
Straße:	Schillerplatz 1
PLZ, Ort:	08371 Glauchau OT Albertsthal

Unterbringungsmöglichkeiten:

Der Schulträger sicherte im Rahmen der bilateralen Gespräche zum Arbeitsentwurf der Teilschulnetzplanung Berufsbildender Schulen zu, für die bedarfsgerechte Bereitstellung von Unterbringungsmöglichkeiten Sorge zu tragen.

Bildungsangebot im Schuljahr 2019/2020:

Schulart	Zeitform	Ausbildungsberuf/Fachrichtung/ Schwerpunkt	SZ 2019/20	SZ 2018/19	SZ 2017/18	SZ 2016/17
BS	t	1. Ausbj. Berufsbereich Metalltechnik	2	7	12	4
BS	t	Konstruktionsmechaniker	61	77	94	105
BS	t	Fachkraft für Metalltechnik (2-jährig), FR Konstruktionstechnik	15	12	12	13
BS	t	Metallbauer FR Konstruktionstechnik	38	32	29	30
BS	t	Schulpflichterfüller ohne Ausbildungsvertrag (12 Monate)	0	1		
BS	t	Schulpflichterfüller ohne Ausbildungsvertrag (24 Monate)	3	0		
BS	t	Einstiegsqualifizierung	0	2		
BS/BvB	t	BvB	0	33		
BS/BvB	t	BvB Werkstattgruppe	16	11		
BS/VKA	v	Vorbereitungsklasse	6	26		
BS/gBVJ	v	Elektrotechnik/Metalltechnik [BVJ (2-jährig)]	49	52		
BS/gBVJ	v	EGH/Textiltechnik und Bekleidung [gestrecktes BVJ]	0	12		
BS/gBVJ	v	EGH/Gesundheit [BVJ (2-jährig)]	29	16		
BS-F/BS	t	Fachpraktiker Gartenbau (nach § 66 BBiG) (bisher: Gartenbauerwerker)	17	15	6	13
BS-F/BS	t	Fachpraktiker für Küche (nach § 66 BBiG)	15	13	16	17
BS-F/BS	t	Fachpraktiker Hauswirtschaft (nach § 66 BBiG) (bisher: Hauswirtschaftstechnischer Helfer)	12	17	20	16
BS-F/BS	t	Helfer im Gastgewerbe (nach § 66 BBiG)	0	1	1	1
BS-F/BS	t	Fachpraktiker für Industriemechanik (3,5 Jahre nach § 66 BBiG)	1	1	1	0
BS-F/BS	t	Metallbearbeiter (nach § 66 BBiG)	0	1	1	3
BS-F/BS	t	Fachpraktiker für Metalltechnik (2-jährig), FR Konstruktionstechnik FR Montagetechnik FR Zerspanungstechnik (nach § 66 BBiG)	3	1	0	0
BS-F/BS	t	Fachpraktiker im Metallbauer-Handwerk FR Konstruktionstechnik (nach § 42m HwO)	4	6	8	11
BS-F/BS	t	Fachpraktiker für Zerspanungsmechanik (3,5 Jahre nach § 66 BBiG bzw. § 48m HwO)	0	0	0	0
BS-F/BS	t	Schweißwerker (nach § 66 BBiG)	0	0	0	0
BS-F/BS	t	Hochbaufacharbeiter SP Maurerarbeiten (gestreckt auf 3 Jahre)	0	0	0	0
BS-F/BS	t	Hochbaufachwerker* (nach § 66 BBiG bzw. § 42m HwO)	6	3	2	2
BS-F/BS	t	Fachpraktiker im Tischler-Handwerk (nach § 42m HwO)	0	0	0	0

Schulart	Zeitform	Ausbildungsberuf/Fachrichtung/ Schwerpunkt	SZ 2019/20	SZ 2018/19	SZ 2017/18	SZ 2016/17
BS-F/BS	t	Fachpraktiker für Holzverarbeitung (nach § 66 BBiG bzw. § 42 m HwO)	13	6	5	7
BS-F/BS	t	Fachpraktiker im Elektroniker-Handwerk FR Energie- und Gebäudetechnik (nach § 42m HwO)	0	0	0	0
BS-F/BS	t	Elektrogerätefachkraft (nach § 66 BBiG)	0	0	0	0
BS-F/BS	t	Fachpraktiker Lager (bisher: Fachpraktiker Lager/ Fachpraktiker im Lagerbereich (24 Monate) [§ 66 BBiG bzw. § 42m HwO] und Lagerfachhelfer (nach § 66 BBiG)	12	16	19	25
BS-F/BS	t	Fachpraktiker Verkauf [§ 66 BBiG bzw. § 42m HwO]	17	16	10	10
BS-F/BS	t	Bau- und Metallmaler (nach § 42m HwO)	0	2	3	6
BS-F/BS	t	Bauten- und Objektbeschichter (gestreckt auf 36 Monate) [§ 42m HwO]	17	15	10	0
BS-F/BS	t	Schulpflichterfüller ohne Ausbildungsvertrag (12 Monate)	4	1	0	0
BS-F/BS	t	Schulpflichterfüller ohne Ausbildungsvertrag (24 Monate)	2	0	0	0
BS-F/BS	t	Schulpflichterfüller ohne Ausbildungsvertrag (36 Monate)	1	0	0	0
BS-F/BvB	t	BvB-rehaspezifisch	48	41	0	0
BS-F/BVJ	v	Gesundheit; Ernährung, Gästebetreuung und hauswirtschaftliche Dienstleistung	12	11	0	0
BS-F/BVJ	v	Metalltechnik; Farbtechnik und Raumgestaltung	8	11	0	0

Berufliches Schulzentrum für Wirtschaft, Ernährung und Sozialwesen

Zentralörtliche Funktion: Lichtenstein-Städteverbund „Sachsenring“

Standorte der genutzten Schulgebäude:

Stammschule – LI	
Straße:	Diesterwegstraße 2
PLZ, Ort:	09350 Lichtenstein
Telefon:	037204 7640
Telefax (optional):	037204 76418
Homepage:	www.bsz-lichtenstein.de
E-Mail:	schulleitung@bsz-lichtenstein.de
Schulteil 1 – Meerane	
Straße:	Pestalozziplatz 4
PLZ, Ort:	08393 Meerane
Schulteil 2 – Wilkau-Haßlau	
Straße:	Mozartstraße 5
PLZ, Ort:	08112 Wilkau-Haßlau OT Culitzsch

Unterbringungsmöglichkeiten:

- sozialpädagogisch begleitete kostengünstige Unterkünfte:
CJD Zwickau (Jugendwohnen) Scheffelstraße 39, 08066 Zwickau
- kostengünstige Unterkünfte:
Wohngemeinschaft, 09350 Lichtenstein
- kostengünstige möblierte Wohneinheiten:
Wohnungsbaugenossenschaft Zwickau Land e.G.
Albert-Schweitzer Ring 33a, 08112 Wilkau-Haßlau

Bildungsangebot im Schuljahr 2019/2020:

Schulart	Zeit- form	Ausbildungsberuf/Fachrichtung/Schwerpunkt	SZ 2019/20	SZ 2018/19	SZ 2017/18	SZ 2016/17
BS	t	Gärtner FR Friedhofsgärtnerei	1	0	0	0
BS	t	Gärtner FR GaLabau	73	74	64	67
BS	t	Gärtner FR Zierpflanzenbau	0	5	14	12
BS	t	1. Ausbj. Bäckerhandwerk	3	13	8	7
BS	t	Bäcker	40	37	40	28
BS	t	Fachverk. LM-handwerk SP Bäckerei	20	16	20	22
BS	t	Fachverk. LM-handwerk SP Konditorei	5	4	4	1
BS	t	1. Ausbj. Fleischerhandwerk	0	0	0	inkl.
BS	t	Fleischer	34	37	21	13
BS	t	Fachverk. LM-handwerk SP Fleischerei	26	28	24	30
BS	t	Friseur	60	58	69	68
BS	t	Bankkaufmann	0	0	0	10
BS	t	Fachkraft für Lagerlogistik	228	240	262	247
BS	t	Fachlagerist (24 Monate)	66	62	78	85
BS	t	Kaufmann im Einzelhandel	26	26	22	31
BS	t	Verkäufer (2-jährig)	60	63	65	63
BS	t	Fachangestellter für Arbeitsmarktdienstleistungen	114	98	80	41
BS	t	Sozialversicherungsfachangestellter	79	88	91	96
BS	t	Kaufmann im Gesundheitswesen				
BS	t	Schulpflichterfüller ohne Ausbildungsvertrag (12 Monate)	1	3	0	0
BS	t	Schulpflichterfüller ohne Ausbildungsvertrag (24 Monate)	8	3	0	0
BS/EQ	t	Einstiegsqualifizierung	3	6	0	0
BS/gBVJ	v	EGH/Prod.u.DL UW u. LW [gestrecktes BVJ]	9	16	0	0
BS/gBVJ	v	Gesundheit/Prod.u.DL UW u. LW [gestrecktes BVJ]	16	0	0	0

BS/gBVJ	v	EGH/Gesundheit [gestrecktes BVJ]	15	28	0	0
BS/gBVJ	v	EGH/Körperpflege [gestrecktes BVJ]	15	14	0	0
BS-F/BS	t	Fachpraktiker im Bäcker-Handwerk (nach § 42 m HwO)	0	0	0	0
BFS	v	Staatlich geprüfter Krankenpflegehelfer	30	34	25	24
BFS	v	Staatlich geprüfter Sozialassistent (2-jährig)	76	72	62	72
FS	t	Staatlich anerkannter Erzieher	23	0	0	0
FS	v	Staatlich anerkannter Erzieher	72	71	95	112
FS	v	Staatlich anerkannter Erzieher mit zusätzlich erworbener FHSR	13	17	0	0
FOS 12	v	Wirtschaft und Verwaltung (1-jährig)	1	2	0	0
FOS	v	Wirtschaft und Verwaltung (2-jährig)	49	53	55	55
FOS	v	Sozialwesen (2-jährig)	0	2	60	59
FOS	v	Gesundheit und Soziales (2-jährig)	67	50	0	0
BGY	v	Biotechnologie	60	60	58	48
BGY	v	Gesundheit und Sozialwesen	154	139	125	133
BGY	v	Wirtschaftswissenschaft	63	62	64	61

**Berufliches Schulzentrum für Wirtschaft, Gesundheit und Technik
des Landkreises Zwickau-Sitz Werdau mit Außenstelle Zwickau**

Zentralörtliche Funktion: Werdau-Mittelzentrum
Zwickau-Oberzentrum

Standorte der genutzten Schulgebäude:

Stammschule – WD	
Straße:	Schloßstraße 1
PLZ, Ort:	08412 Werdau
Telefon:	03761 888660
Telefax (optional):	03761 88866138
Homepage:	www.bsz-wgt-werdau.de
E-Mail:	verwaltung@bsz-wgt-werdau.de
Schulteil 1 – Zwickau	
Straße:	Dr.-Friedrichs-Ring 43
PLZ, Ort:	08056 Zwickau OT Innenstadt

Unterbringungsmöglichkeiten:

- sozialpädagogisch begleitete kostengünstige Unterkünfte:
- CJD Zwickau (Jugendwohnen) Scheffelstraße 39, 08066 Zwickau
 - Jugendwohnheim, Seminarstraße 47, 08289 Schneeberg

Bildungsangebot im Schuljahr 2019/2020:

Schulart	Zeit- form	Ausbildungsberuf/Fachrichtung/Schwerpunkt	SZ 2019/20	SZ 2018/19	SZ 2017/18	SZ 2016/17
BS	t	Drogist	101	94	94	97
BS	t	Fachkraft für Kurier-, Express- und Postdienstleistungen	20	14	34	16
BS	t	Kaufmann für Kurier-, Express- und Postdienstleistungen (nur 1. Ausbj.)	0	0		
BS	t	Industriekaufmann	49	55	62	66
BS	t	Kaufmann für Büromanagement ohne und mit Ausbildungsberei- che öffentl. Dienst	96	93	100	95
BS	t	Kaufmann im Einzelhandel 1. und 2. Ausbj.	76	65	68	53
BS	t	Verkäufer (2-jährig)	87	88	82	65
BS	t	Kaufmann im Einzelhandel 3. Ausbj.	35	44	45	39
BS	t	Kaufmann im Groß- und Außenhandel	74	68	71	69
BS	t	Steuerfachangestellter	62	62	54	53
BS	t	Verwaltungsfachangestellter	117	102	90	82
BS	t	Zahnmedizinischer Fachangestellter	91	96	97	96
BS-F/BS	t	Fachpraktiker für Bürokommunikation (nach § 66 BBiG)	0	0	0	0
BS	t	Schulpflichterfüller ohne Ausbildungsvertrag (12 Monate)	13	7	0	0
BS/EQ	t	Einstiegsqualifizierung	2	4	0	0
BS/BvB	t	BvB	0	28	0	0
BS/VKA	v	Vorbereitungsklasse	19	20	0	0
BS/BVJ	v	Gesundheit; Wirtschaft und Verwaltung	20	21	0	0
BGY	v	Technikwissenschaft	71	69	73	71
BGY	v	Wirtschaftswissenschaft	158	161	166	158

Berufliches Schulzentrum für Technik „August Horch“

Zentralörtliche Funktion: Oberzentrum

Standorte der genutzten Schulgebäude:

Stammschule – Z1	
Straße:	Dieselstraße 17
PLZ, Ort:	08058 Zwickau
Telefon:	0375 21183140
Telefax (optional):	0375 21183141
Homepage:	www.bsz-technik.de
E-Mail:	bsz-technik@landkreis-zwickau.de

Unterbringungsmöglichkeiten:

sozialpädagogisch begleitete kostengünstige Unterkünfte:

- CJD Zwickau (Jugendwohnheim) Scheffelstraße 39, 08066 Zwickau

Bildungsangebot im Schuljahr 2019/2020:

Schulart	Zeitform	Ausbildungsberuf/Fachrichtung/Schwerpunkt	SZ 2019/20	SZ 2018/19	SZ 2017/18	SZ 2016/17
BS	t	1. Ausbj. Berufsbereich Fahrzeugtechnik	9	3	5	6
BS	t	Kraftfahrzeugmechatroniker SP Nutzfahrzeugtechnik	81	70	73	63
BS	t	Kraftfahrzeugmechatroniker SP Personenkraftwagentchnik	229	236	238	261
BS	t	Kraftfahrzeugmechatroniker SP System- und Hochvolttechnik	110	107	111	81
BS	t	Land- und Baumaschinenmechatroniker	95	94	91	95
BS	t	1. Ausbj. Berufsbereich Metalltechnik	5	9	8	7
BS	t	Fachkraft für Metalltechnik FR Montagetechnik	3	2	1	2
BS	t	Fachkraft für Metalltechnik FR Zerspanungstechnik	5	5	5	5
BS	t	Industriemechaniker	75	75	88	99
BS	t	Maschinen- und Anlagenführer SP Metall- und Kunststofftechnik	32	31	27	32
BS	t	Werkzeugmechaniker	96	97	115	106
BS	t	Zerspanungsmechaniker	138	173	186	188
BS	t	1. Ausbj. Berufsbereich Elektrotechnik	24	7	8	10
BS	t	Elektroniker FR Energie- und Gebäudetechnik	72	72	79	66
BS	t	Elektroniker für Automatisierungstechnik	152	135	137	118
BS	t	Mechatroniker	246	261	241	236
BS	t	Schulpflichterfüller ohne Ausbildungsvertrag (12 Monate)	0	3	0	0
BS	t	Schulpflichterfüller ohne Ausbildungsvertrag (24 Monate)	2	0	0	0
BS/EQ	t	Einstiegsqualifizierung	5	9	0	0
BS/BVJ	v	Metalltechnik/ Wirtschaft und Verwaltung	20	15	0	0
BS/BGJ	v	Metalltechnik	19	0	0	0
FS	v	Staatlich geprüfter Techniker FR Fahrzeugtechnik	20	19	46	42
FOS	v	Technik (2-jährig)	79	75	94	94
FOS 12L	v	Technik (1-jährig)	20	10	10	23

**Berufliches Schulzentrum für Bau- und Oberflächentechnik
des Landkreises Zwickau-Sitz Zwickau mit Außenstelle Limbach-Oberfrohna**

Zentralörtliche Funktion: Oberzentrum

Standorte der genutzten Schulgebäude:

Stammschule – Z2	
Straße:	Werdauer Str.72
PLZ, Ort:	08060 Zwickau
Telefon:	0375 21183000
Telefax (optional):	0375 21183009
Homepage:	www.bsz-bautechnik-zwickau.de
E-Mail:	bsz-bau-zwickau@t-online.de
Schulteil 1 – Limbach-Oberfrohna	
Straße:	Hohensteiner Straße 21
PLZ, Ort:	09212 Limbach-Oberfrohna OT Limbach

Unterbringungsmöglichkeiten:

- sozialpädagogisch begleitete kostengünstige Unterkünfte:
- CJD Zwickau (Jugendwohnheim) Scheffelstraße 39, 08066 Zwickau

Bestehende Formen kommunaler Zusammenarbeit:

- CJD Sachsen, Jugendwohnheim, 08066 Zwickau
- Gästewohnungen der Gebäudegesellschaft, 09212 Limbach-Oberfrohna
- privat geführte Pensionen im Stadtgebiet Zwickau bzw. Limbach-Oberfrohna

Bildungsangebot im Schuljahr 2019/2020:

Schulart	Zeit- form	Ausbildungsberuf/Fachrichtung/Schwerpunkt	SZ 2019/20	SZ 2018/19	SZ 2017/18	SZ 2016/17
BS	t	1. Ausbj. Berufsbereich Bautechnik	17	17	18	21
BS	t	Maurer	51	46	41	21
BS	t	Hochbaufacharbeiter (2-jährig), SP Maurerarbeiten	32	30	36	38
BS	t	Hochbaufacharbeiter (2-jährig), SP Beton und Stahlbetonbau	2	2	0	0
BS	t	Kanalbauer	22	31	24	25
BS	t	Tiefbaufacharbeiter (2-jährig), SP Kanalbauarbeiten	14	15	19	28
BS	t	Straßenbauer	85	71	71	81
BS	t	Tiefbaufacharbeiter (2-jährig), SP Straßenbauarbeiten	43	34	20	27
BS	t	Zimmerer	106	86	68	70
BS	t	Ausbaufacharbeiter (2-jährig), SP Zimmerarbeiten	5	6	5	4
BS	t	Holzmechaniker	7	9	10	8
BS	t	Tischler	64	74	66	62
BS	t	1. Ausbj. Berufsbereich Farbtechnik und Raumgestaltung	0	0	0	0
BS	t	Bauten- und Objektbeschichter (2-jährig)	6	6	6	6
BS	t	Maler und Lackierer FR Bauten- und Korrosionsschutz (nur 1. + 2. AJ; 3. AJ TH) FR Gestaltung und Instandhaltung FR Kirchenmalerei und Denkmalpflege (nur 1. + 2. AJ; 3. AJ BY) FR Ausbautechnik und Oberflächengestaltung FR Energieeffizienz- und Gestaltungstechnik	46	49	48	41
BS	t	Fahrzeuglackierer	104	103	112	111
BS	t	Oberflächenbeschichter	71	76	80	66
BS	t	Straßenwärter	113	105	98	90
BS	t	Verfahrensmechaniker für Beschichtungstechnik	54	60	59	58

Schulart	Zeit- form	Ausbildungsberuf/Fachrichtung/Schwerpunkt	SZ 2019/20	SZ 2018/19	SZ 2017/18	SZ 2016/17
BS	t	Schulpflichterfüller ohne Ausbildungsvertrag (12 Monate)	1	0	0	0
BS/BvB	t	BvB	22	24	0	0
BS/EQ	t	Einstiegsqualifizierung	8	9	0	0
BS/gBVJ	v	FT und RG/TT [BVJ (2-jährig)]	9	8	0	0
BS/gBVJ	v	HT/MT [BVJ (2-jährig)]	16	20	0	0
BS/gBVJ	v	HT/TT [BVJ (2-jährig)]	8	10	0	0
BS/gBVJ	v	FT und RG/HT [BVJ (2-jährig)]	29	14	0	0
BS/BVJ	v	FT und RG/HT	20	20	0	0
BS/BGJ	v	HT	13	5	0	0
BS/VKA	v	Vorbereitungsklasse	6	11	0	0
BS-F/BS	t	Ausbaufacharbeiter SP Zimmerarbeiten (gestreckt auf 3 Jahre)	0	0	0	0
BS-F/BS	t	Hochbaufacharbeiter SP Maurerarbeiten (gestreckt auf 3 Jahre)	0	0	0	0
BS-F/BS	t	Tiefbaufacharbeiter SP Straßenbauarbeiten (gestreckt auf 3 Jahre)	0	0	0	0
BS-F/BS	t	Tiefbaufacharbeiter SP Kanalbauarbeiten (gestreckt auf 3 Jahre)	0	0	0	0
BS-F/BS	t	Bauten- und Objektbeschichter (gestreckt auf 3 Jahre)	0	0	0	0
BGY	v	Technikwissenschaft	56	62	78	97
BGY	v	Gesundheit und Sozialwesen	75	77	57	20

Stadt Chemnitz Schulnetzbericht

3.2.11 Stadt Chemnitz

Die folgenden Beruflichen Schulzentren befinden sich in Trägerschaft der Stadt Chemnitz:

- BSZ für Gesundheit und Sozialwesen
- BSZ für Technik I, Industrieschule
- BSZ für Technik II, Handwerkerschule
- BSZ für Technik III, Richard-Hartmann-Schule
- BSZ für Wirtschaft I
- BSZ für Wirtschaft II
- BSZ für Ernährung, Gastgewerbe, Gesundheit

Berufliches Schulzentrum für Gesundheit und Sozialwesen

Zentralörtliche Funktion: Oberzentrum

Standorte der genutzten Schulgebäude:

Stammschule – C0	
Straße:	An der Markthalle 10
PLZ, Ort:	09111 Chemnitz
Telefon:	0371 675210
Telefax (optional):	0371 67521120
Homepage:	www.bsz-gsc.de
E-Mail:	poststelle@bsz-gsc.de

Unterbringungsmöglichkeiten:

- Internat der Handwerkskammer, 09116 Chemnitz
- Internat Sportgymnasium Chemnitz, 09125 Chemnitz
- Jugendherberge Chemnitz „eins“, 09111 Chemnitz
- CJH Jugendherberge Chemnitz-Adelsberg, 09127 Chemnitz
- Hotel am Europapark, 09125 Chemnitz

Bestehende Formen kommunaler Zusammenarbeit:

- Stadt Chemnitz – Kooperation zur Ausbildung von Erziehern (praxisintegrierte Erzieherausbildung)
- Städtische Musikschule Chemnitz – Musikprojekt
- Klinikum Chemnitz gGmbH – Kooperation bei der generalistischen Pflegeausbildung (Ausbildung Pflegefachmann/ Pflegefachfrau)

Bildungsangebot im Schuljahr 2019/2020:

Schulart	Zeitform	Ausbildungsberuf/Fachrichtung/Schwerpunkt	SZ 2019/20	SZ 2018/19	SZ 2017/18	SZ 2016/17
BS	t	Fachangestellter für Bäderbetriebe	145	138	137	114
BS	t	Medizinischer Fachangestellter	145	154	144	138
BS	t	Augenoptiker	120	107	104	90
BS/BVJ	v	Gesundheit; CH/PHY/BIO	12	11		
BS/VKA	v	Vorbereitungsklassen	11	12		
BFS	v	Pflegefachmann	45	61	53	55
BFS	v	Staatlich geprüfter Krankenpflegehelfer	38	40	44	34
BFS	v	Staatlich geprüfter Sozialassistent	112	104	93	105
FS	v	Staatlich anerkannter Erzieher	81	53	46	48
FS	v	Staatlich anerkannter Erzieher mit zusätzlich erworbener FHSR	14	20	24	24
FOS	v	Gesundheit und Soziales (2-jährig)	94	100	104	100
FOS 12L	v	Gesundheit und Soziales (1-jährig)	3	11	11	0

Berufliches Schulzentrum für Technik I, Industrieschule

Zentralörtliche Funktion: Oberzentrum

Standorte der genutzten Schulgebäude:

Stammschule – C1	
Straße:	Park der Opfer des Faschismus 1
PLZ, Ort:	09111 Chemnitz
Telefon:	0371 39891000
Telefax (optional):	0371 39891099
Homepage:	www.industrieschule.de
E-Mail:	bsz-technik-1-industrieschule@schulen-chemnitz.de

Unterbringungsmöglichkeiten:

- Internat der HWK, 09116 Chemnitz
- Internat Sportgymnasium, 09125 Chemnitz
- Jugendherberge, 09127 Chemnitz
- Jugendherberge „eins“/ City Hostel, 09111 Chemnitz

Sonstige regional relevanten Angaben:

- Direkte Kommunikation mit Ausbildungsbetrieben mit Betriebsbesuchen, Ausbildertag in der Schule

Bildungsangebot im Schuljahr 2019/2020:

Schulart	Zeitform	Ausbildungsberuf/Fachrichtung/Schwerpunkt	SZ 2019/20	SZ 2018/19	SZ 2017/18	SZ 2016/17
BS	t	1. Ausbj. Berufsbereich Fahrzeugtechnik	14	12	3	13
BS	t	Kraftfahrzeugmechatroniker SP Nutzfahrzeugtechnik	79	82	66	66
BS	t	Kraftfahrzeugmechatroniker SP Personenkraftwagentchnik	226	242	232	213
BS	t	1. Ausbj. Berufsbereich Metalltechnik	3	8	9	0
BS	t	Gießereimechaniker	54	57	67	68
BS	t	Fachinformatiker	189	172	144	120
BS	t	IT-System-Elektroniker	36	37	47	55
BS	t	1. Ausbj. Berufsbereich Elektrotechnik	9	12	7	4
BS	t	Elektroniker FR Energie- und Gebäudetechnik	119	108	103	110
BS	t	Elektroniker für Betriebstechnik	181	155	151	146
BS	t	Industrieelektriker (2-jährig), FR Betriebstechnik	35	35	20	14
BS	t	Elektroniker für Geräte und Systeme	113	128	137	141
BS	t	Industrieelektriker (2-jährig), FR Geräte und Systeme	13	8	7	5
BS	t	Systemelektroniker (nur 2. Aj)	3	2	0	1
BS	t	Elektroniker für Maschinen- und Antriebstechnik	70	65	57	52
BS	t	Mechatroniker	286	282	319	330
BS	t	Kaufmann im Groß- und Außenhandel	237	223	212	179
BS	t	Eisenbahner im Betriebsdienst FR Lokführer und Transport FR Fahrweg	87	138	183	187
BS	t	Schulpflichterfüller ohne Ausbildungsvertrag	0	1	0	0
BS/BGJ	v	FZT	19	19	0	0
BS/EQ	t	Einstiegsqualifizierung	7	9	0	0

Berufliches Schulzentrum für Technik II, Handwerkerschule

Zentralörtliche Funktion: Oberzentrum

Standorte der genutzten Schulgebäude:

Stammschule – C2	
Straße:	Schloßstraße 3
PLZ, Ort:	09111 Chemnitz
Telefon:	0371 4888000
Telefax (optional):	0371 4888099
Homepage:	www.bsz-handwerkerschule.de
E-Mail:	bsz-technik-2-handwerkerschule@schulen-chemnitz.de

Unterbringungsmöglichkeiten:

- Internat der HWK, 09116 Chemnitz
- Internat Sportgymnasium, 09125 Chemnitz
- Jugendherberge „eins“/ City Hostel, 09111 Chemnitz
- Jugendherberge, 09127 Chemnitz

Bildungsangebot im Schuljahr 2019/2020:

Schulart	Zeitform	Ausbildungsberuf/Fachrichtung/Schwerpunkt	SZ 2019/20	SZ 2018/19	SZ 2017/18	SZ 2016/17
BS	t	Friseur	174	204	210	193
BS	t	1. Ausbj. Berufsbereich Fahrzeugtechnik	11	2	11	0
BS	t	Karosserie- und Fahrzeugbaumechaniker FR Karosserie- und Fahrzeugbautechnik	53	60	48	35
BS	t	1. Ausbj. Berufsbereich Metalltechnik	12	15	0	3
BS	t	Anlagenmechaniker	122	127	123	109
BS	t	Fachkraft für Metalltechnik FR Konstruktionstechnik	12	13	4	5
BS	t	Feinwerkmechaniker SP Feinmechanik	3	3	0	0
BS	t	Feinwerkmechaniker SP Maschinenbau	17	22	26	32
BS	t	Feinwerkmechaniker SP Werkzeugbau	14	8	3	3
BS	t	Feinwerkmechaniker SP Zerspanungstechnik	3	6	12	3
BS	t	Metallbauer FR Konstruktionstechnik	76	85	84	84
BS	t	Metallbauer FR Metallgestaltung	33	38	37	32
BS	t	Metallbauer FR Nutzfahrzeugbau	26	22	22	26
BS	t	Bauzeichner	126	111	84	74
BS	t	Holzmechaniker	28	24	23	21
BS	t	Kaufmann im Groß- und Außenhandel	99	101	113	103
BS	t	1. Ausbj. Berufsbereich Farbtechnik und Raumgestaltung	7	16	5	7
BS	t	Bauten- und Objektbeschichter (2-jährig)	7	13	15	12
BS	t	Maler und Lackierer FR Bauten- und Korrosionsschutz (nur 1. + 2. AJ; 3. AJ TH) FR Gestaltung und Instandhaltung FR Kirchenmalerei und Denkmalpflege (nur 1. + 2. AJ; 3. AJ BY) FR Ausbautechnik und Oberflächengestaltung FR Energieeffizienz- und Gestaltungstechnik	116	134	116	109
BS	t	Schulpflichterfüller ohne Ausbildungsvertrag	2	5	0	0
BS/BVJ	v	HT; CH/PHY/BIO	12	17	0	0
BS/VKA	v	Vorbereitungsklassen	12	16	0	0
BS-F/BS	t	Bauten- und Objektbeschichter (gestreckt auf 3 Jahre, § 42m HwO)	10	0	0	0
BS-F/BS	t	Bau- und Metallmaler (§ 42 HwO)	4	0	0	0
BGy	v	Gesundheit und Sozialwesen	89	91	81	61
BGy	v	Technikwissenschaft	105	125	122	116

Berufliches Schulzentrum für Technik III, Richard-Hartmann-Schule

Zentralörtliche Funktion: Oberzentrum

Standorte der genutzten Schulgebäude:

Stammschule – C5	
Straße:	Annaberger Straße 186
PLZ, Ort:	09120 Chemnitz
Telefon:	0371 4884900
Telefax (optional):	0371 4884999
Homepage:	www.rhs-chemnitz.de
E-Mail:	bsz-technik-3-hartmannschule@schulen-chemnitz.de

Unterbringungsmöglichkeiten:

- Internat der HWK, 09116 Chemnitz
- Internat Sportgymnasium, 09125 Chemnitz
- Hotel und Pension Europark, 09125 Chemnitz
- Wohnhotel Kappel, 09119 Chemnitz
- Jugendherberge, 09127 Chemnitz
- Jugendherberge „eins“/ City Hostel, 09111 Chemnitz

Sonstige regional relevanten Angaben:

- Kooperation mit Hochschule Mittweida
- Ausbildungspartner der SIEMENS AG

Bildungsangebot im Schuljahr 2019/2020:

Schulart	Zeitform	Ausbildungsberuf/Fachrichtung/Schwerpunkt	SZ 2019/20	SZ 2018/19	SZ 2017/18	SZ 2016/17
BS	t	1. Ausbj. Berufsbereich Metalltechnik	0	1	0	7
BS	t	Fachkraft für Metalltechnik FR Montagetechnik	9	6	7	12
BS	t	Fachkraft für Metalltechnik FR Zerspanungstechnik	3	9	8	11
BS	t	Feinwerkmechaniker SP Zerspanungstechnik ab 3. Ausbj.	10	9	1	4
BS	t	Industriemechaniker	268	266	263	266
BS	t	Maschinen- und Anlagenführer SP Metall- und Kunststofftechnik	24	18	33	31
BS	t	Werkzeugmechaniker	88	92	92	105
BS	t	Zerspanungsmechaniker	319	338	340	345
BS	t	Technischer Systemplaner nur 1. Ausbj.	11	9	9	13
BS	t	Technischer Produktdesigner	103	105	102	93
BS	t	Fachkraft für Abwassertechnik	38	32	27	21
BS	t	Fachkraft für Kreislauf- und Abfallwirtschaft	20	29	27	26
BS	t	Fachkraft für Wasserversorgungstechnik	20	25	24	15
BS	t	Schulpflichterfüller ohne Ausbildungsvertrag	0	1	-	-
BS/EQ	t	Einstiegsqualifizierung	4	2	-	-
FS	v	Staatlich geprüfter Techniker für Elektrotechnik, SP Energie- und Automatisierungstechnik	15	23	35	25
FS	v	Kaufmann im Groß- und Außenhandel	13	21	12	17
FS	t	Staatlich geprüfter Techniker für Elektrotechnik, SP Energie- und Automatisierungstechnik	65	59	62	68
FS	t	Staatlich geprüfter Techniker für Maschinentechnik	97	115	-	-
FS	v	Staatlich geprüfter Techniker für Maschinentechnik	61	65	79	87
FS	v	Staatlich geprüfter Techniker für Maschinentechnik mit FHSR	28	22	132	139
FOS	v	Technik (2-jährig)	37	38	42	38
FOS 12L	v	Technik (1-jährig)	15	18	17	19

Berufliches Schulzentrum für Wirtschaft I

Zentralörtliche Funktion: Oberzentrum

Standorte der genutzten Schulgebäude:

Stammschule – C6	
Straße:	Lutherstraße 2
PLZ, Ort:	09126 Chemnitz
Telefon:	0371 400580
Telefax (optional):	0371 40058115
Homepage:	www.wirtschaft-chemnitz.de
E-Mail:	bsz-wirtschaft-1@schulen-chemnitz.de

Unterbringungsmöglichkeiten:

- Internat der HWK, 09116 Chemnitz
- Internat Sportgymnasium, 09125 Chemnitz
- Jugendherberge, 09127 Chemnitz
- Jugendherberge „eins“/ City Hostel, 09111 Chemnitz
- Pension Tiffany, 09126 Chemnitz
- Pension am Nelkendor, 09126 Chemnitz
- Home 24, 09130 Chemnitz

Bildungsangebot im Schuljahr 2019/2020:

Schulart	Zeitform	Ausbildungsberuf/Fachrichtung/Schwerpunkt	SZ 2019/20	SZ 2018/19	SZ 2017/18	SZ 2016/17
BS	t	Kaufmann für Büromanagement, ohne Ausbildungsbereiche und mit Ausbildungsbereich öffentl. Dienst	189	199	187	201
BS	t	Kaufmann für Dialogmarketing	64	65	80	100
BS	t	Servicefachkraft für Dialogmarketing (2-jährig)	9	12	14	18
BS	t	Kaufmann im E-Commerce	8	7	0	0
BS	t	Kaufmann im Groß- und Außenhandel	100	113	123	130
BS	t	Kaufmann für Marketingkommunikation	58	62	72	55
BS	t	Rechtsanwaltsfachangestellter	56	71	79	81
BS	t	Steuerfachangestellter	116	108	97	106
FS	t	Staatlich geprüfter Betriebswirt FR Betriebswirt mit FHSR	13	18	19	0
FOS	v	Wirtschaft und Verwaltung (2-jährig)	98	108	105	103
FOS 12L	v	Wirtschaft und Verwaltung (1-jährig)	6	11	15	26

Berufliches Schulzentrum für Wirtschaft II

Zentralörtliche Funktion: Oberzentrum

Standorte der genutzten Schulgebäude:

Stammschule – C7	
Straße:	Kanzlerstraße 9
PLZ, Ort:	09112 Chemnitz
Telefon:	0371 383120
Telefax (optional):	0371 38312120
Homepage:	www.bszw2-c.de/startseite
E-Mail:	bsz-wirtschaft-2@schulen-chemnitz.de
Schulteil 1 – Wielandstraße	
Straße:	Wielandstraße 4
PLZ, Ort:	09112 Chemnitz

Unterbringungsmöglichkeiten:

- Internat der HWK, 09116 Chemnitz
- GGG, 09126 Chemnitz

Bildungsangebot im Schuljahr 2019/2020:

Schulart	Zeit- form	Ausbildungsberuf/Fachrichtung/Schwerpunkt	SZ 2019/20	SZ 2018/19	SZ 2017/18	SZ 2016/17
BS	t	Bankkaufmann	148	113	107	123
BS	t	Industriekaufmann	232	217	173	167
BS	t	Industriekaufmann mit Erwerb der allgem. HSR (DuBAS)	30	14		
BS	t	Kaufmann für Versicherungen und Finanzen	65	70	77	77
BS	t	Kaufmann im Einzelhandel 1. und 2. Ausbj.	98	95	117	115
BS	t	Verkäufer (2-jährig)	118	130	120	100
BS	t	Kaufmann im Einzelhandel 3. Ausbj.	76	76	82	76
BS	t	Verwaltungsfachangestellter	218	230	211	183
BS	t	Schulpflichterfüller ohne Ausbildungsvertrag	0	1	0	0
BS/EQ	t	Einstiegsqualifizierung	2	3	0	0
BGy	v	Wirtschaftswissenschaft	186	194	220	191
BGy	v	Wirtschaftswissenschaft (DuBAS 1. Ausbj.)	17	19	0	0

Berufliches Schulzentrum für Ernährung, Gastgewerbe und Gesundheit

Zentralörtliche Funktion: Oberzentrum

Standorte der genutzten Schulgebäude:

Stammschule – C9	
Straße:	Arthur-Bretschneider-Straße 17
PLZ, Ort:	09113 Chemnitz
Telefon:	0371 37 4360
Telefax (optional):	0371 37 43642
Homepage:	cms.sachsen.schule/bszcegg/unser-bsz
E-Mail:	bsz-ernaehrung-hauswirtschaft@schulen-chemnitz.de

Unterbringungsmöglichkeiten:

- Internat der HWK, 09116 Chemnitz

Bildungsangebot im Schuljahr 2019/2020:

Schulart	Zeitform	Ausbildungsberuf/Fachrichtung/Schwerpunkt	SZ 2019/20	SZ 2018/19	SZ 2017/18	SZ 2016/17
BS	t	Florist	38	51	46	57
BS	t	1. Ausbj. Bäckerhandwerk	0	0	0	0
BS	t	Bäcker	59	59	66	62
BS	t	Konditor	90	79	70	68
BS	t	Fachverk. LM-handwerk SP Bäckerei	55	51	48	38
BS	t	Fachverk. LM-handwerk SP Konditorei	2	1	0	0
BS	t	1. Ausbj. Fleischerhandwerk	0	0	0	0
BS	t	Fleischer	5	7	20	31
BS	t	Fachverk. LM-handwerk SP Fleischerei	32	30	42	38
BS	t	Gemeinsame Beschulung Gastgewerbe	0	0	0	1
BS	t	FK im Gastgewerbe (2-jährig)	3	6	10	10
BS	t	Hotelfachmann bis 3. Ausbj.	67	71	61	66
BS	t	Koch	94	92	102	108
BS	t	Restaurantfachmann bis 3. Ausbj.	61	71	79	68
BS	t	Schulpflichterfüller ohne Ausbildungsvertrag	9	8	0	0
BS/BVJ	v	EGH; CH/PHY/BIO	22	21	0	0
BS/BVJ	v	TT; WuV	8	7	0	0
BS/BVJ	v	EGH; WuV	14	18	0	0
BS/EQ	t	Einstiegsqualifizierung	3	3	0	0
BS/gBVJ	v	EGH; CH/PHY/BIO	23	13	0	0
BS/VKA	v	Vorbereitungsklassen	8	15	0	0
BS-F/BS	t	Fachpraktiker für Bäcker (nach § 42m HwO)	10	8	13	18
BFS	v	Pharmazeutisch-technischer Assistent	98	109	105	116

Stadt Dresden Schulnetzbericht

3.2.12 Stadt Dresden

Die folgenden Beruflichen Schulzentren befinden sich in Trägerschaft der Landeshauptstadt Dresden:

- BSZ für Agrarwirtschaft und Ernährung Dresden
- BSZ für Bau und Technik Dresden
- BSZ für Dienstleistung, Gestaltung und Sozialwesen Dresden
- BSZ für Elektrotechnik Dresden
- BSZ für Gastgewerbe Dresden „Ernst Lößnitzer“
- BSZ für Gesundheit und Sozialwesen „Karl August Lingner“ Dresden
- BSZ für Technik Dresden „Gustav Anton Zeuner“
- BSZ für Technik und Wirtschaft Dresden
- BSZ für Wirtschaft „Prof. Dr. Zeigner“ Dresden
- BSZ für Wirtschaft „Franz Ludwig Gehe“ Dresden

Berufliches Schulzentrum für Agrarwirtschaft und Ernährung Dresden

Zentralörtliche Funktion: Oberzentrum

Standorte der genutzten Schulgebäude:

Stammschule – DAE	
Straße:	Canalettostraße 8
PLZ, Ort:	01307 Dresden OT Johannstadt-Süd
Telefon:	0351 4350940
Telefax (optional):	0351 43509420
Homepage:	www.bsz-ae-dd.de
E-Mail:	info@bsz-ae-dd.de
Schulteil 1 – Altroßthal	
Straße:	Altroßthal 1
PLZ, Ort:	01169 Dresden OT Innere Altstadt

Unterbringungsmöglichkeiten:

- Jugendgästehaus des Jugendherbergswerks, 01067 Dresden
- Cityherberge, 01069 Dresden
- Gästehaus am Backofenfelsen, 01705 Freital

Bildungsangebot im Schuljahr 2019/2020:

Schulart	Zeitform	Ausbildungsberuf/Fachrichtung/Schwerpunkt	SZ 2019/20	SZ 2018/19	SZ 2017/18	SZ 2016/17
BS	t	Florist	54	53	38	31
BS	t	Gärtner FR Baumschule (nur 3. Ausbj.)	7	18	31	29
BS	t	Gärtner FR Friedhofsgärtnerei (nur 1. und 3. Ausbj.)	4	1	1	0
BS	t	Gärtner FR GaLabau	171	157	153	131
BS	t	Gärtner FR Gemüsebau	11	17	16	12
BS	t	Gärtner FR Staudengärtnerei (nur 1. Ausbj.)	0	1	1	19
BS	t	Gärtner FR Zierpflanzenbau	47	43	28	12
BS	t	Landwirt	132	135	118	122
BS	t	Pferdewirt FR Klassische Reitausbildung FR Pferdehaltung und Service FR Pferdezucht FR Pferderennen FR Spezialreitweisen	61	62	70	75
BS	t	Tierwirt FR Rinderhaltung FR Schweinehaltung (bis 2. Ausbj.)	58	54	58	55
BS	t	Brauer und Mälzer	111	105	108	105
BS	t	1. Ausbj. Bäckerhandwerk	0	0	0	0
BS	t	Bäcker	80	87	93	95
BS	t	Konditor	62	71	79	71
BS	t	Fachverkäufer im Lebensmittelhandwerk SP Bäckerei	97	95	105	83
BS	t	Fachverkäufer im Lebensmittelhandwerk SP Konditorei	0	0	2	3
BS	t	1. Ausbj. Fleischerhandwerk	0	0	0	0
BS	t	Fleischer	56	27	33	44
BS	t	Fachverkäufer im Lebensmittelhandwerk SP Fleischerei	77	86	65	57
BS	t	Fachkraft für Lebensmitteltechnik	84	106	99	95
BS	t	Maschinen- und Anlagenführer (2-jährig), SP Lebensmitteltechnik	12	11	16	19
BS-F/BS	t	Fachpraktiker für Bäcker (nach § 42m HwO)	9	8	10	15
BS-F/BS	t	Fachpraktiker für Fleischer (nach § 42m HwO)	1	1	1	1

Schulart	Zeit- form	Ausbildungsberuf/Fachrichtung/Schwerpunkt	SZ 2019/20	SZ 2018/19	SZ 2017/18	SZ 2016/17
BS-F/BS	t	Verkäufer (gestreckt auf 3 Jahre)	0	0	0	2
BS/BVJ	v	EGH/HT	16	16	0	0
BS/BVJ	v	CHE/PHY/BIO und DL UW u. LW	16	0	0	0
BS/BGJ	v	EGH	12	22	0	0
BS/VKA	v	Vorbereitungsklasse	28	9	0	0
FOS	v	Agrarwirtschaft (2-jährig)	0	0	79	87
FOS	v	Agrarwirtschaft, Bio- und Umwelttechnologie (2-jährig)	44	38	0	0
FOS 12L	v	Agrarwirtschaft, Bio- und Umwelttechnologie (1-jährig)	15	20	0	0
BGy	v	Agrarwissenschaft	64	67	69	69
BGy	v	Biotechnologie	86	80	65	82

Berufliches Schulzentrum für Bau und Technik Dresden

Zentralörtliche Funktion: Oberzentrum

Standorte der genutzten Schulgebäude:

Stammschule – DBT	
Straße:	Güntzstraße 3
PLZ, Ort:	01069 Dresden
Telefon:	0351 447290
Telefax (optional):	0351 44729255
Homepage:	www.bsz-bau-und-technik.de
E-Mail:	schule@bsz-bau-und-technik.de

Unterbringungsmöglichkeiten:

- Jugendgästehaus des Jugendherbergswerks, 01067 Dresden
- Cityherberge, 01069 Dresden
- Wohnheim der HWK, 01099 Dresden
- Wohnanlage des KFZ-Gewerbes, 01219 Dresden
- Hostel Louise 20, 01099 Dresden
- Gästehäuser der SBG, 01307 Dresden

Bildungsangebot im Schuljahr 2019/2020:

Schulart	Zeitform	Ausbildungsberuf/Fachrichtung/Schwerpunkt	SZ 2019/20	SZ 2018/19	SZ 2017/18	SZ 2016/17
BS	t	Trockenbaumonteur	45	32	33	30
BS	t	Ausbaufacharbeiter (2-jährig), SP Trockenbauarbeiten	20	12	9	8
BS	t	Beton- und Stahlbetonbauer	38	42	11	10
BS	t	Hochbaufacharbeiter (2-jährig), SP Beton- und Stahlbetonbauarbeiten	35	25	30	21
BS	t	Straßenbauer	49	47	42	35
BS	t	Tiefbaufacharbeiter (2-jährig), SP Straßenbauarbeiten	42	43	31	21
BS	t	1. Ausbj. Berufsbereich Bautechnik	39	31	35	25
BS	t	Bauten- und Objektbeschichter (2-jährig)	18	14	11	10
BS	t	Maler und Lackierer FR Bauten- und Korrosionsschutz (nur 1. + 2. Ausbj.; 3. Ausbj. TH) FR Gestaltung und Instandhaltung FR Kirchenmalerei und Denkmalpflege (nur 1. + 2. Ausbj.; 3. Ausbj. BY) FR Ausbautechnik und Oberflächengestaltung FR Energieeffizienz- und Gestaltungstechnik	110	111	112	113
BS	t	1. Ausbj. Berufsbereich Farbtechnik und Raumgestaltung	4	7	6	2
BS	t	Mediengestalter Digital und Print FR Beratung und Planung (bis 2. Ausbj.) FR Gestaltung und Technik FR Konzeption und Visualisierung (bis 2. Ausbj.)	122	121	107	128
BS	t	Medientechnologie Druck	96	86	84	72
BS	t	Augenoptiker	199	182	158	147
BS	t	Geomatiker (nur 1. Ausbj.)	5	3	4	0
BS	t	Vermessungstechniker	127	115	97	92
BS-F/BS	t	Druckfachwerker (nach § 66 BBiG)	0	0	1	2
BS-F/BS	t	Fachpraktiker für Medientechnologie Druck [§ 42m HwO]	5	5	0	0
BS/BVJ	v	Bautechnik/Farbtechnik und Raumgestaltung	34	38	0	0
BS/gBVJ	v	Druck- und Medientechnik/ Elektrotechnik [BVJ (2-jährig)]	12	16	0	0
BS/gBVJ	v	Druck- und Medientechnik/ Metalltechnik [BVJ (2-jährig)]	14	0	0	0
BS	t	Schulpflichterfüller ohne Ausbildungsvertrag	10	3	0	0
BS/VKA	v	Vorbereitungsklasse	29	10	0	0

Schulart	Zeit- form	Ausbildungsberuf/Fachrichtung/Schwerpunkt	SZ 2019/20	SZ 2018/19	SZ 2017/18	SZ 2016/17
FS	v	Staatlich geprüfter Techniker für Bautechnik SP Bauerneuerung und Bausanierung	0	28	9	11
FS	v	Staatlich geprüfter Techniker für Bautechnik SP Hochbau	20	0	23	28
FS	v	Staatlich geprüfter Techniker für Bautechnik SP Tiefbau	15	6	2	15
FS	v	Staatlich geprüfter Techniker für Farb- und Lacktechnik SP Bausanierung	0	0	0	0
FOS	v	Technik (2-jährig)	65	77	82	93
FOS 12L	v	Technik (1-jährig)	12	16	20	21

Berufliches Schulzentrum für Dienstleistung, Gestaltung und Sozialwesen Dresden

Zentralörtliche Funktion: Oberzentrum

Standorte der genutzten Schulgebäude:

Stammschule – DDG	
Straße:	Chemnitzer Straße 83
PLZ, Ort:	01187 Dresden OT Plauen
Telefon:	0351 4277660
Telefax (optional):	0351 4277683
Homepage:	www.bsz-dlg.de
E-Mail:	verwaltung@bsz-dlg.de
Schulteil 1 – Güntzstraße	
Straße:	Güntzstraße 3
PLZ, Ort:	01069 Dresden OT Pirnaische Vorstadt

Unterbringungsmöglichkeiten:

Der Schulträger sicherte im Rahmen der bilateralen Gespräche zum Arbeitsentwurf der Teilschulnetzplanung Berufsbildender Schulen zu, für die bedarfsgerechte Bereitstellung von Unterbringungsmöglichkeiten Sorge zu tragen.

Bildungsangebot im Schuljahr 2019/2020:

Schulart	Zeitform	Ausbildungsberuf/Fachrichtung/Schwerpunkt	SZ 2019/20	SZ 2018/19	SZ 2017/18	SZ 2016/17
BS	t	Hauswirtschaftler	27	36	36	30
BS	t	Friseur	146	194	227	211
BS	t	Fachlagerist (24 Monate)	88	96	80	73
BS	t	Fachkraft für Lagerlogistik	247	242	214	215
BS	t	Änderungsschneider (2-jährig)	0	3	3	10
BS	t	Maßschneider	38	39	41	47
BS	t	Gebäudereiniger	76	75	91	89
BS/BGJ	v	Körperpflege	0	11	0	0
BS/gBVJ	v	Gesundheit; Körperpflege (BVJ 2-jährig)	8	16	0	0
BS/gBVJ	v	Körperpflege; EGH (BVJ 2-jährig)	16	0	0	0
BS-F/kBVJ	v	Gesundheit; EGH	9	7	0	0
BS/BVJ	v	Gesundheit; EGH	16	23	0	0
FOS 12L	v	Gesundheit und Soziales (1-jährig)				
FOS	v	Gestaltung (2-jährig)	122	132	143	170

Berufliches Schulzentrum für Elektrotechnik Dresden

Zentralörtliche Funktion: Oberzentrum

Standorte der genutzten Schulgebäude:

Stammschule – DET	
Straße:	Strehlener Platz 2
PLZ, Ort:	01219 Dresden
Telefon:	0351 4735201
Telefax (optional):	0351 4735415
Homepage:	www.bszt.de
E-Mail:	bszt@bszt.de

Unterbringungsmöglichkeiten:

Der Schulträger sicherte im Rahmen der bilateralen Gespräche zum Arbeitsentwurf der Teilschulnetzplanung Berufsbildender Schulen zu, für die bedarfsgerechte Bereitstellung von Unterbringungsmöglichkeiten Sorge zu tragen.

Bildungsangebot im Schuljahr 2019/2020:

Schulart	Zeitform	Ausbildungsberuf/Fachrichtung/Schwerpunkt	SZ 2019/20	SZ 2018/19	SZ 2017/18	SZ 2016/17
BS	t	Fachinformatiker	363	302	256	245
BS	t	Fachinformatiker mit Erwerb der allgem. HS-reife (DuBAS-I)	59	57	55	44
BS	t	Informations- und Telekommunikationssystemelektroniker	59	68	68	74
BS	t	Informations- und Telekommunikationssystemelektroniker mit Erwerb der allgem. HS-reife (DuBAS-I)	2	3	3	8
BS	t	Informatikkaufmann (nur 3. Ausbj.)	11	13	22	19
BS	t	Elektroanlagenmonteur	49	55	62	66
BS	t	Elektroniker FR Energie- und Gebäudetechnik	135	129	149	140
BS	t	Elektroniker für Betriebstechnik	141	152	138	147
BS	t	Industrieelektriker (2-jährig), FR Betriebstechnik	17	17	16	5
BS	t	Elektroniker für Geräte und Systeme	101	92	83	78
BS	t	Industrieelektriker (2-jährig), FR Geräte und Systeme	6	8	4	6
BS	t	Systemelektroniker (nur 4. Ausbj.)	4	8	10	7
BS	t	Mechatroniker	592	562	547	517
BS	t	Mechatroniker mit Erwerb der allgem. HS-reife (DuBAS)	12			
BS	t	Mikrotechnologe	79	84	77	72
BS	t	1. Ausbj. Berufsbereich Elektrotechnik	20	8	12	12
BS	t	Schulpflichterfüller ohne Ausbildungsvertrag	0	4	0	0
BS/VKA	v	Vorbereitungsklasse	0	9	0	0
FS	v	Staatlich geprüfter Techniker für Elektrotechnik SP Energie- und Automatisierungstechnik	35	37	114	163
FS	t	Staatlich geprüfter Techniker für Elektrotechnik SP Energie- und Automatisierungstechnik	83	78	0	0
FS	v	Staatlich geprüfter Techniker für Elektrotechnik SP Kommunikationselektronik und Datenverarbeitung	13	9	39	0
FS	t	Staatlich geprüfter Techniker für Elektrotechnik SP Kommunikationselektronik und Datenverarbeitung	20	19	0	0
FS	v	Staatlich geprüfter Techniker für Maschinentechnik	49	65	151	184
FS	t	Staatlich geprüfter Techniker für Maschinentechnik	68	70	0	0
FS	v	Staatlich geprüfter Techniker für Mechatronik	30	38	82	98
FS	t	Staatlich geprüfter Techniker für Mechatronik	15	34	0	0
BGy	v	Informations- und Kommunikationstechnologie	69	66	61	67
BGy	v	Informations- und Kommunikationstechnologie (DuBAS, 1. AJ)	25	27	28	22
BGy	v	Technikwissenschaft	60	59	64	64
BGy	v	Technikwissenschaft (DuBAS, 1. Ausbj.)	0	19	0	0

Berufliches Schulzentrum für Gastgewerbe Dresden „Ernst Lößnitzer“

Zentralörtliche Funktion: Oberzentrum

Standorte der genutzten Schulgebäude:

Stammschule – DGA	
Straße:	Ehrlichstraße 1
PLZ, Ort:	01067 Dresden OT Friedrichstadt
Telefon:	0351 43858-60
Telefax (optional):	0351 43858-89
Homepage:	www.bsz-gast-dd.de
E-Mail:	leistner@bsz-gast.de
Schulteil 1 – Wachbleichstraße	
Straße:	Wachbleichstraße 6
PLZ, Ort:	01067 Dresden OT Friedrichstadt

Unterbringungsmöglichkeiten:

- Cityherberge, 01069 Dresden
- Jugendgästehaus des Jugendherbergswerks, 01067 Dresden

Bildungsangebot im Schuljahr 2019/2020:

Schulart	Zeit-form	Ausbildungsberuf/Fachrichtung/Schwerpunkt	SZ 2019/20	SZ 2018/19	SZ 2017/18	SZ 2016/17
BS	t	Fachkraft im Gastgewerbe (2-jährig)	47	45	42	27
BS	t	Fachmann für Systemgastronomie (nur 1. und 2. Ausbj.)	15	15	0	0
BS	t	Hotelfachmann bis 3. Ausbj.	286	293	280	288
BS	t	Koch	267	274	282	288
BS	t	Restaurantfachmann bis 3. Ausbj.	135	127	119	117
BS	t	Gemeinsame Beschulung Gastgewerbe	0	0	17	13
BS/BVJ	v	WuV/EGH	23	39	0	0
BS/EQ	t	Einstiegsqualifizierung	2	9	0	0
BS	t	Schulpflichterfüller ohne Ausbildungsvertrag	18	21	0	0
BS/VKA	v	Vorbereitungsklasse	0	15	0	0
BGy	v	Biotechnologie	86	105	105	109
BGy	v	Ernährungswissenschaft	69	78	85	99

Berufliches Schulzentrum für Gesundheit und Sozialwesen „Karl August Lingner“ Dresden

Zentralörtliche Funktion: Oberzentrum

Standorte der genutzten Schulgebäude:

Stammschule – DGS	
Straße:	Maxim-Gorki-Straße 39
PLZ, Ort:	01127 Dresden
Telefon:	0351 2069340
Telefax (optional):	0351 20693412
Homepage:	www.bsz-gesundheit.de
E-Mail:	kontakt@bsz-gesundheit.de

Unterbringungsmöglichkeiten:

Der Schulträger sicherte im Rahmen der bilateralen Gespräche zum Arbeitsentwurf der Teilschulnetzplanung Berufsbildender Schulen zu, für die bedarfsgerechte Bereitstellung von Unterbringungsmöglichkeiten Sorge zu tragen.

Bildungsangebot im Schuljahr 2019/2020:

Schulart	Zeitform	Ausbildungsberuf/Fachrichtung/Schwerpunkt	SZ 2019/20	SZ 2018/19	SZ 2017/18	SZ 2016/17
BS	t	Medizinischer Fachangestellter	267	253	210	220
BS	t	Zahnmedizinischer Fachangestellter	293	280	270	251
BS	t	Pharmazeutisch-kaufmännischer Angestellter	36	40	43	36
BS	t	Zahntechniker	171	159	153	138
BS/BVJ	v	Gesundheit; EGH	20	23	0	0
BS/VKA	v	Vorbereitungsklasse	0	12	0	0
BFS	v	Pflegefachmann	85	80	76	84
BFS	v	Pharmazeutisch-technischer Assistent	110	113	110	113
BFS	v	Staatlich geprüfter Krankenpflegehelfer	27	32	32	35
BFS	v	Staatlich geprüfter Sozialassistent	115	122	118	98
FS	v	Staatlich anerkannter Heilerziehungspfleger	66	63	69	67
FS	v	Staatlich anerkannter Erzieher	170	144	146	180
FS	t	Staatlich anerkannter Erzieher	53	25	0	0
FOS	v	Gesundheit und Soziales (2-jährig)	93	88	96	87
FOS 12L	v	Gesundheit und Soziales (1-jährig)	4	4	0	0
BGy	v	Gesundheit und Sozialwesen	208	211	210	197

Berufliches Schulzentrum für Technik Dresden „Gustav Anton Zeuner“

Zentralörtliche Funktion: Oberzentrum

Standorte der genutzten Schulgebäude:

Stammschule – DTE	
Straße:	Gerokstraße 22
PLZ, Ort:	01307 Dresden
Telefon:	0351 4403920
Telefax (optional):	0351 44039277
Homepage:	www.bsz-technik-zeuner.de
E-Mail:	sekretariat@bsz-technik-zeuner.de

Unterbringungsmöglichkeiten:

Der Schulträger sicherte im Rahmen der bilateralen Gespräche zum Arbeitsentwurf der Teilschulnetzplanung Berufsbildender Schulen zu, für die bedarfsgerechte Bereitstellung von Unterbringungsmöglichkeiten Sorge zu tragen.

Bildungsangebot im Schuljahr 2019/2020:

Schulart	Zeitform	Ausbildungsberuf/Fachrichtung/Schwerpunkt	SZ 2019/20	SZ 2018/19	SZ 2017/18	SZ 2016/17
BS	t	1. Ausbj. Berufsbereich Fahrzeugtechnik	29	17	18	17
BS	t	Karosserie- und Fahrzeugbau-mechaniker FR Karosserieinstandhaltungstechnik	86	75	82	68
BS	t	Kraftfahrzeugmechatroniker SP Nutzfahrzeugtechnik	90	76	70	68
BS	t	Kraftfahrzeugmechatroniker SP Personenkraftwagentechnik	322	301	292	279
BS	t	1. Ausbj. Berufsbereich Metalltechnik	8	8	5	inkl.
BS	t	Anlagenmechaniker	72	85	89	87
BS	t	Anlagenmechaniker für Sanitär-, Heizungs- und Klimatechnik	221	209	185	164
BS	t	Fachkraft für Metalltechnik (2-jährig), FR Konstruktionstechnik	23	12	18	17
BS	t	Fachkraft für Metalltechnik (2-jährig), FR Montagetechnik	14	10	8	9
BS	t	Fachkraft für Metalltechnik (2-jährig), FR Zerspanungstechnik	10	12	10	6
BS	t	Fluggerätemechaniker FR Fertigungstechnik	72	66	59	57
BS	t	Fluggeräteelektroniker nur 1. Ausbj.	4	0	0	0
BS	t	Industriemechaniker	171	178	196	203
BS	t	Konstruktionsmechaniker	85	87	83	72
BS	t	Maschinen- und Anlagenführer SP Metalltechnik/ Kunststofftechnik	7	9	7	7
BS	t	Metallbauer FR Konstruktionstechnik	87	88	86	94
BS	t	Technischer Produktdesigner nur 1. Ausbj.	9	19	6	5
BS	t	Technischer Systemplaner FR Stahl- und Metallbautechnik	53	54	106	80
BS	t	Technischer Systemplaner FR Versorgungs- und Ausrüstungstechnik	78	63	0	0
BS	t	Zerspanungsmechaniker	145	160	157	167
BS	t	Berufskraftfahrer	173	157	133	144
BS/BGJ	v	MT	22	22	0	0
BS-F/kBVJ	v	MT; ET	9	9	0	0
BS/VKA	v	Vorbereitungsklasse	19	21	0	0
BS	t	Schulpflichterfüller ohne Ausbildungsvertrag	0	4	0	0
FS	v	Staatlich geprüfter Techniker für Fahrzeugtechnik	17	17	18	31
FS	v	Staatlich geprüfter Techniker für Sanitär-, Heizungs- und Klimatechnik	0	0	7	18
FOS	v	Technik (2-jährig)	47	58	62	58
FOS 12L	v	Technik (1-jährig)	18	11	22	22
FOS	v	Technik (Schulversuch 2-jährige FOS mit Schulzeitdehnung)	26	31	35	31
FOS	v	Gesundheit und Soziales (Schulversuch 2-jährige FOS mit Schulzeitdehnung)	15	0	0	0

Berufliches Schulzentrum für Technik und Wirtschaft Dresden

Zentralörtliche Funktion: Oberzentrum

Standorte der genutzten Schulgebäude:

Stammschule – DTW	
Straße:	Hellerhofstraße 27
PLZ, Ort:	01129 Dresden
Telefon:	0351 848 5323
Telefax (optional):	
Homepage:	www.bsz-tuw-dresden.de
E-Mail:	info@bsz-tuw-dresden.de

Unterbringungsmöglichkeiten:

Der Schulträger sicherte im Rahmen der bilateralen Gespräche zum Arbeitsentwurf der Teilschulnetzplanung Berufsbildender Schulen zu, für die bedarfsgerechte Bereitstellung von Unterbringungsmöglichkeiten Sorge zu tragen.

Bildungsangebot im Schuljahr 2019/2020:

Schulart	Zeitform	Ausbildungsberuf/Fachrichtung/Schwerpunkt	SZ 2019/20	SZ 2018/19	SZ 2017/18	SZ 2016/17
BS-F/BS	t	Fachpraktiker für Zerspanungsmechanik (3,5 Jahre nach § 66 BBiG bzw. § 48m HwO)	14	20	19	18
BS-F/BS	t	Zerspanungsmechaniker	5	2	6	7
BS-F/BS	t	Fachpraktiker für Bürokommunikation (nach § 66 BBiG)	50	43	41	0
BS-F/BS	t	Kaufmann für Büromanagement, ohne Ausbildungsbereiche und mit Ausbildungsbereich öffentlicher Dienst	45	51	45	38
BS-F/BS	t	Kaufmann für Dialogmarketing	3	8	9	45
BS-F/BS	t	Servicefachkraft für Dialogmarketing	0	0	0	12
BS-F/BS	t	Verwaltungsfachangestellter	17	18	16	25
BS-F/BS	t	Steuerfachangestellte	14	16	14	14
BS-F/BS	t	Elektroniker für Geräte und Systeme	10	9	6	7
BS-F/BS	t	Fachpraktiker für Industrieelektrik (nach § 66 BBiG)	16	15	20	19
BS-F/BS	t	Bauzeichner SP Architektur	16	18	19	20
BS-F/BS	t	Technischer Produktdesigner	19	19	16	15
BS-F/BvB	t	BvB-rehaspezifisch	82	77	0	0
BS/BVJ	v	MT; WuV	25	24	0	0
BS/VKA	v	Vorbereitungsklasse	5	8	0	0

Berufliches Schulzentrum für Wirtschaft „Prof. Dr. Zeigner“ Dresden

Zentralörtliche Funktion: Oberzentrum

Standorte der genutzten Schulgebäude:

Stammschule – DW1	
Straße:	Melanchthonstraße 9
PLZ, Ort:	01099 Dresden OT Äußere Neustadt
Telefon:	0351 8045775
Telefax (optional):	0351 8045328
Homepage:	www.zeigner-schule.de
E-Mail:	sekretariat@zeigner-schule.de
Schulteil 1 – Bodenbacher Str.	
Straße:	Bodenbacher Straße 154a
PLZ, Ort:	01277 Dresden OT Innere Altstadt

Unterbringungsmöglichkeiten:

Der Schulträger sicherte im Rahmen der bilateralen Gespräche zum Arbeitsentwurf der Teilschulnetzplanung Berufsbildender Schulen zu, für die bedarfsgerechte Bereitstellung von Unterbringungsmöglichkeiten Sorge zu tragen.

Bildungsangebot im Schuljahr 2019/2020:

Schulart	Zeitform	Ausbildungsberuf/Fachrichtung/Schwerpunkt	SZ 2019/20	SZ 2018/19	SZ 2017/18	SZ 2016/17
BS	t	Bankkaufmann	127	125	118	132
BS	t	Industriekaufmann	221	220	231	228
BS	t	Kaufmann für Büromanagement, ohne Ausbildungsbereiche und mit Ausbildungsbereich öffentlicher Dienst	397	381	434	430
BS	t	Notarfachangestellter	101	94	82	69
BS	t	Patentanwaltsfachangestellter nur 1. Ausbj.	0	2	3	2
BS	t	Personaldienstleistungskaufmann	41	47	53	58
BS	t	Rechtsanwaltsfachangestellter	119	154	162	171
BS	t	Sozialversicherungsfachangestellter	61	74	94	95
BS	t	Steuerfachangestellter	135	137	133	145
BS	t	Kaufmann für Versicherungen und Finanzen	95	97	98	109
BS/VKA	v	Vorbereitungsklasse	0	14	0	0
FS	v	Staatlich geprüfter Betriebswirt für Betriebswirtschaft	0	0	11	29
BGy	v	Wirtschaftswissenschaft	269	283	273	277

Berufliches Schulzentrum für Wirtschaft „Franz Ludwig Gehe“ Dresden

Zentralörtliche Funktion: Oberzentrum

Standorte der genutzten Schulgebäude:

Stammschule – DW3	
Straße:	Leutewitzer Ring 141
PLZ, Ort:	01169 Dresden OT Gorbitz-Ost
Telefon:	0351 32020110
Telefax (optional):	0351 32020121
Homepage:	www.bsz-gehe-wirtschaft.de
E-Mail:	kontakt@bsz-gehe-wirtschaft.de

Unterbringungsmöglichkeiten:

Der Schulträger sicherte im Rahmen der bilateralen Gespräche zum Arbeitsentwurf der Teilschulnetzplanung Berufsbildender Schulen zu, für die bedarfsgerechte Bereitstellung von Unterbringungsmöglichkeiten Sorge zu tragen.

Bildungsangebot im Schuljahr 2019/2020:

Schulart	Zeitform	Ausbildungsberuf/Fachrichtung/Schwerpunkt	SZ 2019/20	SZ 2018/19	SZ 2017/18	SZ 2016/17
BS	t	Kaufmann im Einzelhandel 1. und 2. Ausbj.	390	412	392	362
BS	t	Verkäufer (2-jährig)	193	211	197	209
BS	t	Drogist	105	98	89	85
BS	t	Kaufmann für Spedition und Logistikdienstleistung	107	110	104	79
BS	t	Kaufmann im Groß- und Außenhandel	161	180	190	211
BS	t	Kaufmann für Tourismus und Freizeit nur 1. Ausbj.	0	0	0	2
BS	t	Tourismuskaufmann (Kaufmann für Privat- und Geschäftsreisen)	75	66	59	59
BS	t	Schulpflichterfüller ohne Ausbildungsvertrag	11	6	0	0
BS/BGJ	v	Wirtschaft und Verwaltung	40	56	0	0
FOS	v	Wirtschaft und Verwaltung (2-jährig)	87	87	94	84
FOS 12L	v	Wirtschaft und Verwaltung (1-jährig)	17	18	30	43

Stadt Leipzig Schulnetzbericht

3.2.13 Stadt Leipzig

Die folgenden Beruflichen Schulzentren befinden sich in Trägerschaft der kreisfreien Stadt Leipzig:

- Arwed-Rosbach-Schule, BSZ der Stadt Leipzig
- Gutenbergschule, BSZ der Stadt Leipzig
- Henriette-Goldschmidt-Schule, BSZ der Stadt Leipzig
- Karl-Heine-Schule, BSZ der Stadt Leipzig
- BSZ 7 der Stadt Leipzig, Elektrotechnik
- BSZ 1 der Stadt Leipzig, Wirtschaft und Verwaltung
- Robert-Blum-Schule, BSZ der Stadt Leipzig mit sonderpädagogischem Profil
- Ruth-Pfau-Schule, BSZ der Stadt Leipzig
- Susanna-Eger-Schule, BSZ der Stadt Leipzig

Arwed-Rossbach-Schule, BSZ der Stadt Leipzig

Zentralörtliche Funktion: Oberzentrum

Standorte der genutzten Schulgebäude:

Stammschule – ARS	
Straße:	Am kleinen Feld 3/5
PLZ, Ort:	04205 Leipzig
Telefon:	0341 944230
Telefax (optional):	0341 9442337
Homepage:	ars-leipzig.de
E-Mail:	info@ars-leipzig.de

Unterbringungsmöglichkeiten:

- Wohnheim BFW Bau Sachsen, 04347 Leipzig
- Mediacampus Frankfurt, Die Schulen des deutschen Buchhandels, Internat, 04229 Leipzig

Bildungsangebot im Schuljahr 2019/2020:

Schulart	Zeitform	Ausbildungsberuf/Fachrichtung/Schwerpunkt	SZ 2019/20	SZ 2018/19	SZ 2017/18	SZ 2016/17
BS	t	1. Ausbj. Berufsbereich Bautechnik	39	41	37	32
BS	t	Dachdecker	78	75	60	70
BS	t	Fliesen-, Platten- und Mosaikleger	69	59	52	32
BS	t	Ausbaufacharbeiter (2-jährig), SP Fliesen-, Platten- und Mosaikarbeiten	9	6	6	8
BS	t	Zimmerer	53	50	40	35
BS	t	Ausbaufacharbeiter (2-jährig), SP Zimmerarbeiten	2	3	7	10
BS	t	Rohrleitungsbauer	27	24	24	24
BS	t	Tiefbaufacharbeiter (2-jährig), SP Rohrleitungsbauarbeiten	39	37	28	23
BS	t	Straßenbauer	30	37	45	41
BS	t	Tiefbaufacharbeiter (2-jährig), SP Straßenbauarbeiten	69	68	44	47
BS	t	Kaufmann für Büromanagement, ohne Ausbildungsbereiche und mit Ausbildungsbereich öffentl. Dienst	116	120	127	120
BS	t	Verwaltungsfachangestellter	172	183	159	124
BS	t	Gebäudereiniger	82	87	104	115
BS	t	Schulpflichterfüller ohne Ausbildungsvertrag	22	28	0	0
BS/BGJ	v	MT	18	18	0	0
BS/BVJ	v	BT; HT	14	16	0	0
BS/BVJ	v	WuV; HT	31	32	0	0
BS/EQ	t	Einstiegsqualifizierung	10	0	0	0
BS/VKA	v	Vorbereitungsklasse	0	13	0	0
BGy	v	Informations- und Kommunikationstechnologie	80	99	102	97
BGy	v	Technikwissenschaft/Bautechnik	51	59	61	61

Gutenbergschule, BSZ der Stadt Leipzig

Zentralörtliche Funktion: Oberzentrum

Standorte der genutzten Schulgebäude:

Stammschule – GUT	
Straße:	Gutenbergplatz 8
PLZ, Ort:	04103 Leipzig
Telefon:	0341 96442-0
Telefax (optional):	0341 96442-21
Homepage:	www.gutenbergschule-leipzig.de
E-Mail:	info@gutenbergschule-leipzig.de

Unterbringungsmöglichkeiten:

- Mediacampus Frankfurt, Die Schulen des deutschen Buchhandels, Internat, 04229 Leipzig

Bildungsangebot im Schuljahr 2019/2020:

Schulart	Zeitform	Ausbildungsberuf/Fachrichtung/Schwerpunkt	SZ 2019/20	SZ 2018/19	SZ 2017/18	SZ 2016/17
BS	t	Buchhändler	26	27	30	33
BS	t	Fachangestellte für Medien- und Informationsdienste	99	102	107	112
BS	t	Kaufmann für audiovisuelle Medien (nur 3. Ausbj.)	7	11	17	17
BS	t	Kaufmann für Büromanagement, ohne Ausbildungsbereiche und mit Ausbildungsbereich öffentl. Dienst	390	393	382	420
BS	t	Medienkaufmann Digital und Print	83	80	78	86
BS	t	Buchbinder	9	8	9	14
BS	t	Medientechnologie Druckverarbeitung	64	72	69	72
BS	t	Maschinen- und Anlagenführer (2-jährig), SP Druckweiter- und Papierverarbeitung	6	3	3	3
BS	t	Mediengestalter Bild und Ton	154	142	134	127
BS	t	Mediengestalter Digital und Print FR Beratung und Planung FR Gestaltung und Technik FR Konzeption und Visualisierung	156	148	140	149
BS	t	1. Ausbj. Medientechnologie Siebdruck	3	4	0	0
BS	t	Medientechnologie Siebdruck	11	19	23	23
BS	t	Medientechnologie Druck	114	115	121	120
BS	t	Buchbinderwerker (nach § 42m HwO)	0	0	0	5
BS/BGJ	v	Fachpraktiker für Buchbinderei (nach § 42m HwO)	8	3	2	0
BS/BVJ	v	Schulpflichterfüller ohne Ausbildungsvertrag	3	15	0	0
BS/BVJ	v	WuV; Druck- und Medientechnik	21	21	0	0
BS/EQ	t	Einstiegsqualifizierung	5	5	0	0
BS/VKA	v	Vorbereitungsklassen	43	27	0	0
BGy	v	Gestaltung (2-jährig)	128	137	122	107
BGy	v	Gestaltung (1-jährig)	6	2	1	0

Henriette-Goldschmidt-Schule, BSZ der Stadt Leipzig

Zentralörtliche Funktion: Oberzentrum

Standorte der genutzten Schulgebäude:

Stammschule – HGS	
Straße:	Goldschmidtstr.20
PLZ, Ort:	04103 Leipzig
Telefon:	0341 212 03 60
Telefax (optional):	0341 212 03 70
Homepage:	www.goldschmidtschule-leipzig.de
E-Mail:	sekretariat@goldschmidtschule-leipzig.de
Schulteil 1 – Kohlgartenstraße	
Straße:	Kohlgartenstraße 58
PLZ, Ort:	04315 Leipzig
Telefon:	0341 9216660
Telefax (optional):	0341 92166624
Homepage:	www.goldschmidtschule-leipzig.de
E-Mail:	sekretariat@goldschmidtschule-leipzig.de

Unterbringungsmöglichkeiten:

Der Schulträger sicherte im Rahmen der bilateralen Gespräche zum Arbeitsentwurf der Teilschulnetzplanung Berufsbildender Schulen zu, für die bedarfsgerechte Bereitstellung von Unterbringungsmöglichkeiten Sorge zu tragen.

Bildungsangebot im Schuljahr 2019/2020:

Schulart	Zeitform	Ausbildungsberuf/Fachrichtung/Schwerpunkt	SZ 2019/20	SZ 2018/19	SZ 2017/18	SZ 2016/17
BS	t	1. Ausbj. Berufsbereich Bautechnik	19	22	0	0
BS/BVJ	v	Körperpflege/Gesundheit	22	20	0	0
BFS	t	Podologe	28	33	52	56
BFS	v	Podologe	15	20	0	0
FS	v	Staatlich anerkannter Heilerziehungspfleger	18	7	0	0
FS	v	Staatlich anerkannter Erzieher	142	152	171	168
FS	t	Staatlich anerkannter Erzieher	34	16	0	0
FS	v	Staatlich anerkannter Erzieher mit zusätzl. erworbener FHS-Reife	45	18	0	0
FS	v	Staatlich anerkannter Erzieher (Anpassungsfortbildung für Fachkräfte mit ausländischen Erzieherabschlüssen)	4			
FS	v	Staatlich anerkannter Erzieher (12 Monate)	6			
FOS	v	Gesundheit und Soziales (2-jährig)	123	142	127	127
FOS 12L	v	Gesundheit und Soziales (1-jährig)	7	6	14	17
FOS 12L	v	Gestaltung (1-jährig)	0	0	1	0

Karl-Heine-Schule, BSZ der Stadt Leipzig

Zentralörtliche Funktion: Oberzentrum

Standorte der genutzten Schulgebäude:

Stammschule – KHS	
Straße:	Merseburger Straße 56-58
PLZ, Ort:	04177 Leipzig
Telefon:	0341 486460
Telefax (optional):	0341 4864633
Homepage:	www.karl-heine-schule-leipzig.de
E-Mail:	khs@bszkhs-leipzig.de
Schulteil 1 – Pansastraße	
Straße:	Pansastraße 31
PLZ, Ort:	04179 Leipzig
Telefax (optional):	0341 44234770
Homepage:	0341 442347715
E-Mail:	www.karl-heine-schule-leipzig.de
Schulteil 2 – Geithainer Straße	
Straße:	Geithainer Straße 58
PLZ, Ort:	04328 Leipzig
Telefax (optional):	0341 658450
Homepage:	0341 6584513
E-Mail:	www.karl-heine-schule-leipzig.de

Unterbringungsmöglichkeiten:

- Internat des ÜAZ, 04347 Leipzig
- Medicampus Frankfurt, Die Schulen des dt. Buchhandels GmbH, Internat, 04229 Leipzig
- Bildungs- und Technologiezentrum der HWK zu Leipzig, 044551 Borsdorf

Bildungsangebot im Schuljahr 2019/2020:

Schulart	Zeit-form	Ausbildungsberuf/Fachrichtung/Schwerpunkt	SZ 2019/20	SZ 2018/19	SZ 2017/18	SZ 2016/17
BS	t	1. Ausbj. Berufsbereich Bautechnik	8	4	3	3
BS	t	Fahrradmonteur	12	11	10	14
BS	t	Karosserie- und Fahrzeugbau-mechaniker FR Karosserieeinstandhaltungstechnik	61	62	59	47
BS	t	Kraftfahrzeugmechatroniker SP Motorradtechnik	37	26	23	26
BS	t	Kraftfahrzeugmechatroniker SP Nutzfahrzeugtechnik	92	91	87	85
BS	t	Kraftfahrzeugmechatroniker SP Personenkraftwagenteknik	380	381	363	342
BS	t	Kraftfahrzeugmechatroniker SP System- und Hochvolttechnik	49	63	76	77
BS	t	Kraftfahrzeugmechatroniker SP Karosserietechnik	20	23	20	21
BS	t	Zweiradmechatroniker	126	116	103	101
BS	t	1. Ausbj. Berufsbereich Metalltechnik	17	11	14	21
BS	t	Fachkraft für Metalltechnik (2-jährig), FR Konstruktionstechnik	11	21	26	25
BS	t	Fachkraft für Metalltechnik (2-jährig), FR Montagetechnik	11	3	0	0
BS	t	Fachkraft für Metalltechnik (2-jährig), FR Zerspanungstechnik-technik	5	2	2	0
BS	t	Fertigungsmechaniker	55	62	49	43
BS	t	Industriemechaniker	232	221	204	197
BS	t	Industriemechaniker mit Erwerb der allgem. HS-reife (DuBAS)	39	37	48	49
BS	t	Konstruktionsmechaniker	60	71	77	90

Schulart	Zeitform	Ausbildungsberuf/Fachrichtung/Schwerpunkt	SZ 2019/20	SZ 2018/19	SZ 2017/18	SZ 2016/17
BS	t	Maschinen- und Anlagenführer (2-jährig), SP Metalltechnik/ Kunststofftechnik	20	20	18	13
BS	t	Werkzeugmechaniker mit Erwerb der allgem. HS-reife (DuBAS)	4	4	6	9
BS	t	Zerspanungsmechaniker	107	98	91	88
BS	t	Zerspanungsmechaniker mit Erwerb der allgem. HS-reife (DuBAS)	1	2	4	8
BS	t	Automobilkaufmann	140	129	125	118
BS/BGJ	v	MT	23	21	0	0
BS/BVJ	v	MT; HT	37	36	0	0
BS/EQ	t	Einstiegsqualifizierung	3	7	0	0
BS/gBVJ	v	MT; HT (gestrecktes BVJ)	0	5	0	0
BS/VKA	v	Vorbereitungsklassen	0	11	0	0
FS	t	Staatlich geprüfter Techniker für Gießereitechnik	0	0	0	0
FS	v	Staatlich geprüfter Techniker für Maschinentechnik	48	29	75	71
FS	v	Staatlich geprüfter Techniker für Maschinentechnik mit zusätzlich erworbener FHS-Reife	0	30	0	0
FOS 12L	v	Technik (1-jährig)	0	11	14	26
FOS	v	Wirtschaft und Verwaltung (2-jährig)	0	0	0	23
FOS 12L	v	Wirtschaft und Verwaltung (1-jährig)	0	5	18	22
BGy	v	Technikwissenschaft	92	92	63	58
BGy	v	Technikwissenschaft (DuBAS, 1. AJ)	0	0	0	0
BGy	v	Ernährungswissenschaft	65	70	72	68
BGy	v	Gesundheit und Sozialwesen	223	204	189	165

Berufliches Schulzentrum 7 der Stadt Leipzig, Elektrotechnik

Zentralörtliche Funktion: Oberzentrum

Standorte der genutzten Schulgebäude:

Stammschule – LET	
Straße:	An der Querbreite 8
PLZ, Ort:	04129 Leipzig
Telefon:	0341 904530
Telefax (optional):	0341 9045310
Homepage:	www.bsz7-leipzig.de
E-Mail:	schulleitung@bsz7-leipzig.de
Schulteil 1 – Neustädter Straße	
Straße:	Neustädter Straße 1
PLZ, Ort:	04315 Leipziger

Unterbringungsmöglichkeiten:

- Jugendwohnheim Leipzig-Wiederitzsch, 04158 Leipzig
- Internat des Bildungs- und Technologiezentrum der HWK zu Leipzig, 04451 Borsdorf
- Internat des ÜAZ Leipzig, 04347 Leipzig

Bildungsangebot im Schuljahr 2019/2020:

Schulart	Zeitform	Ausbildungsberuf/Fachrichtung/Schwerpunkt	SZ 2019/20	SZ 2018/19	SZ 2017/18	SZ 2016/17
BS	t	Fachinformatiker	331	294	255	235
BS	t	Informations- und Telekommunikationssystemelektroniker	75	69	62	54
BS	t	Elektroniker FR Automatisierungstechnik (neu: Elektroniker FR Automatisierungs- und Systemtechnik)	54	56	46	46
BS	t	Elektroniker FR Informations- und Telekommunikationstechnik (neu: geht auf im Informationselektroniker)	108	96	92	82
BS	t	Elektroniker FR Energie- und Gebäudetechnik	261	243	230	234
BS	t	Elektroniker für Betriebstechnik	353	334	322	301
BS	t	Industrieelektriker (2-jährig), FR Betriebstechnik	57	50	36	28
BS	t	1. Ausb. Berufsbereich Elektrotechnik	2	1	4	2
BS	t	Raumausstatter	4	1	10	9
BS	t	Gestalter für visuelles Marketing	63	75	72	61
BS	t	Schilder- und Lichtreklamehersteller	29	36	36	38
BS/BVJ	v	FT/RG; ET	17	0	0	0
BS/BVJ	v	MT; ET	0	17	0	0
BS/BVJ	v	WuV; FT/RG	0	19	0	0
BS/gBVJ	v	WuV; FT/RG (BVJ 2-jährig)	15	11	0	0
BS	t	Schulpflichterfüller ohne Ausbildungsvertrag	0	7	0	0
BS-F/BS	t	Fachpraktiker für Industrieelektrik [§ 66 BBiG]	0	1	3	3
FOS	v	Technik (2-jährig)	42	42	55	69
FOS 12L	v	Technik (1-jährig)	9	0	0	0
FOS	v	Wirtschaft und Verwaltung (2-jährig)	33	42	42	25

Berufliches Schulzentrum 1 der Stadt Leipzig, Wirtschaft und Verwaltung

Zentralörtliche Funktion: Oberzentrum

Standorte der genutzten Schulgebäude:

Stammschule – LWV	
Straße:	Credner Straße 1
PLZ, Ort:	04289 Leipzig
Telefon:	0341 4847921
Telefax (optional):	0341 4847923
Homepage:	www.bsz1leipzig.de
E-Mail:	info@bsz1leipzig.de
Schulteil 1 – Dachstr.	
Straße:	Dachstraße 1
PLZ, Ort:	04329 Leipzig

Unterbringungsmöglichkeiten:

- Hotel Atlanta, 04461 Leipzig-Wachau
- Pension Preußenstraße, 04289 Leipzig

Bildungsangebot im Schuljahr 2019/2020:

Schulart	Zeitform	Ausbildungsberuf/Fachrichtung/Schwerpunkt	SZ 2019/20	SZ 2018/19	SZ 2017/18	SZ 2016/17
BS	t	1. Ausbj. Berufsbereich Bautechnik	162	160	156	174
BS	t	Immobilienkaufmann	171	165	157	156
BS	t	Industriekaufmann	181	194	182	202
BS	t	Kaufmann im Einzelhandel 1. und 2. Ausbj.	241	227	257	288
BS	t	Verkäufer, 2-jährig	254	260	278	262
BS	t	Kaufmann im Einzelhandel 3. Ausbj.	173	170	158	156
BS	t	Kaufmann im Groß- und Außenhandel	203	203	196	202
BS	t	Kaufmann für Spedition und Logistikdienstleistung	149	158	144	136
BS	t	Kaufmann für Versicherungen und Finanzen	98	108	118	137
BS	t	Notarfachangestellter	0	0	0	0
BS	t	Patentanwaltsfachangestellter	0	0	0	0
BS	t	Rechtsanwaltsfachangestellter	81	89	91	101
BS	t	Sozialversicherungsfachangestellter	81	98	103	93
BS	t	Steuerfachangestellter	145	124	123	114
BS	t	Tourismuskaufmann (Kaufmann für Privat- und Geschäftsreisen)	92	105	89	93
BS	t	Kaufmann für Tourismus und Freizeit nur 1. Ausbj.	2	0	0	0
BS	t	Schulpflichterfüller ohne Ausbildungsvertrag	58	13	0	0
BS/BGJ	v	WuV	0	22	0	0
BS/BVJ	v	WuV; FT/RG	41	32	0	0
BS/EQ	t	Einstiegsqualifizierung	0	12	0	0
FOS	v	Wirtschaft und Verwaltung (2-jährig)	82	92	99	101
FOS 12L	v	Wirtschaft und Verwaltung (1-jährig)	7	0	0	0
BGy	v	Wirtschaftswissenschaft	185	186	193	163

Robert-Blum-Schule, BSZ der Stadt Leipzig mit sonderpädagogischem Profil

Zentralörtliche Funktion: Oberzentrum

Standorte der genutzten Schulgebäude:

Stammschule – RBS	
Straße:	Rosenowstraße 60
PLZ, Ort:	04357 Leipzig
Telefon:	0341 2306440
Telefax (optional):	0341 23064424
Homepage:	www.bsz12leipzig.de
E-Mail:	bsz12.leipzig@t-online.de
Schulteil 1 – Kohlgartenstr.	
Straße:	Kohlgartenstraße 58
PLZ, Ort:	04315 Leipzig

Unterbringungsmöglichkeiten:

Der Schulträger sicherte im Rahmen der bilateralen Gespräche zum Arbeitsentwurf der Teilschulnetzplanung Berufsbildender Schulen zu, für die bedarfsgerechte Bereitstellung von Unterbringungsmöglichkeiten Sorge zu tragen.

Bildungsangebot im Schuljahr 2019/2020:

Schulart	Zeitform	Ausbildungsberuf/Fachrichtung/Schwerpunkt	SZ 2019/20	SZ 2018/19	SZ 2017/18	SZ 2016/17
BS/gBVJ	v	1. Ausbj. Berufsbereich Bautechnik	8	13	0	0
BS/gBVJ	v	FT/RG; HT (gestrecktes BVJ)	0	8	0	0
BS/gBVJ	v	FT/RG; TT (BVJ 2-jährig)	10	0	0	0
BS/gBVJ	v	HT; MT (BVJ 2-jährig)	10	0	0	0
BS/gBVJ	v	HT; EGH	11	0	0	0
BS/VKA	v	Vorbereitungsklassen	19	16	0	0
BS-F/BS	t	Gartenbauwerker (neu: Fachpraktiker Gartenbau (nach § 66 BBiG))	5	11	18	22
BS-F/BS	t	Fachpraktiker Küche (nach § 66 BBiG)	28	23	21	34
BS-F/BS	t	Hauswirtschaftstechnischer Helfer neu: Fachpraktiker Hauswirtschaft (nach § 66 BBiG)	45	39	34	39
BS-F/BS	t	Bäckerwerker [§ 42m HwO]	0	0	1	0
BS-F/BS	t	Fachpraktiker für Industriemechanik (3,5 Jahre nach § 66 BBiG)	0	0	0	0
BS-F/BS	t	Fachpraktiker für Metallbau (3,5 Jahre nach § 66 BBiG bzw. § 42m HwO)	35	32	25	30
BS-F/BS	t	Fachpraktiker für Metalltechnik (2-jährig), FR Konstruktionstechnik FR Montagetechnik FR Zerspanungstechnik (nach § 66 BBiG)	0	0	0	0
BS-F/BS	t	Fachpraktiker für Zerspanungsmechanik (3,5 Jahre nach § 66 BBiG bzw. § 48m HwO)	0	0	0	0
BS-F/BS	t	Hochbaufacharbeiter SP Beton- und Stahlbetonbauarbeiten (gestreckt auf 3 Jahre)	6	9	11	13
BS-F/BS	t	Tiefbaufacharbeiter SP Straßenbauarbeiten (gestreckt auf 3 Jahre)	1	1	1	0
BS-F/BS	t	Fachpraktiker für Holzverarbeitung (nach § 66 BBiG bzw. § 42 m HwO)	10	12	19	25
BS-F/BS	t	Fachpraktiker für Bürokommunikation (nach § 66 BBiG)	15	12	12	27
BS-F/BS	t	Fachpraktiker Verkauf (nach § 66 BBiG)	43	0	32	0
BS-F/BS	t	Fachpraktiker für Industrieelektrik (nach § 66 BBiG)		0	0	0
BS-F/BS	t	Bauten- und Objektbeschichter (gestreckt auf 3 Jahre)	14	11	9	13
BS-F/BS	t	Farbgeber [§ 66 BBiG]	10	10	16	22
BS-F/BS	t	Maler- und Lackierer	0	0	0	0

Schulart	Zeit- form	Ausbildungsberuf/Fachrichtung/Schwerpunkt	SZ 2019/20	SZ 2018/19	SZ 2017/18	SZ 2016/17
BS-F/BS	t	Fachpraktiker Lager (§ 66 BBiG bzw. § 42m HwO))	38	34	46	47
BS-F/BS	t	Verkaufshilfe/Verkaufshelfer (nach § 66 BBiG)	0	43	0	0
BS-F/BVJ	v	EGH; HT	11	13	0	0
BS-F/BVJ	v	BT; HT	10	16	0	0
BS-F/BVJ	v	TT; EGH	0	17	0	0
BS-F/BVJ	v	WuV; TT	10	0	0	0
BS-F/BVJ	v	MT; ET	10	16	0	0
BS-F/BVJ	v	EGH; Gesundheit	12	13	0	0
BS-F/BVJ	v	EGH; FT/RG	8	16	0	0
BS-F/kBVJ	v	Gesundheit; WuV	9	0	0	0
BS-F/kBVJ	v	MT; HT	10	13	0	0

Ruth-Pfau-Schule, BSZ der Stadt Leipzig

Zentralörtliche Funktion: Oberzentrum

Standorte der genutzten Schulgebäude:

Stammschule – RPS	
Straße:	Schönauer Straße 160
PLZ, Ort:	04207 Leipzig
Telefon:	0341 426410
Telefax (optional):	0341 4264141
Homepage:	www.ruth-pfau-schule.de
E-Mail:	info@ruth-pfau-schule.de

Unterbringungsmöglichkeiten:

Der Schulträger sicherte im Rahmen der bilateralen Gespräche zum Arbeitsentwurf der Teilschulnetzplanung Berufsbildender Schulen zu, für die bedarfsgerechte Bereitstellung von Unterbringungsmöglichkeiten Sorge zu tragen.

Bildungsangebot im Schuljahr 2019/2020:

Schulart	Zeitform	Ausbildungsberuf/Fachrichtung/Schwerpunkt	SZ 2019/20	SZ 2018/19	SZ 2017/18	SZ 2016/17
BS	t	1. Ausbj. Berufsbereich Bautechnik	0	0	0	13
BS	t	Medizinischer Fachangestellter	198	199	208	187
BS	t	Tiermedizinischer Fachangestellter	184	185	179	164
BS	t	Zahnmedizinischer Fachangestellter	308	312	293	288
BS	t	Zahntechniker	84	77	71	79
BS	t	Schulpflichterfüller ohne Ausbildungsvertrag	1	0	0	0
BS/BVJ	v	Gesundheit; EGH	41	33	0	0
BFS	v	Pflegefachmann	67	67	64	68
BFS	v	Pharmazeutisch-technischer Assistent	133	137	141	141
BFS	v	Staatlich geprüfter Krankenpflegehelfer	50	66	66	81
BFS	v	Staatlich geprüfter medizinischer Dokumentationsassistent	39	46	42	53
BFS	v	Staatlich geprüfter Sozialassistent	164	186	188	163

Susanna-Eger-Schule, BSZ der Stadt Leipzig

Zentralörtliche Funktion: Oberzentrum

Standorte der genutzten Schulgebäude:

Stammschule – SES	
Straße:	An der Querbrite 6
PLZ, Ort:	04129 Leipzig
Telefon:	0341 909975-0
Telefax (optional):	0341 909975-15
Homepage:	www.susanna-eger-schule.de
E-Mail:	sekretariat@susanna-eger-schule.de

Unterbringungsmöglichkeiten:

Der Schulträger sicherte im Rahmen der bilateralen Gespräche zum Arbeitsentwurf der Teilschulnetzplanung Berufsbildender Schulen zu, für die bedarfsgerechte Bereitstellung von Unterbringungsmöglichkeiten Sorge zu tragen.

Bildungsangebot im Schuljahr 2019/2020:

Schulart	Zeitform	Ausbildungsberuf/Fachrichtung/Schwerpunkt	SZ 2019/20	SZ 2018/19	SZ 2017/18	SZ 2016/17
BS	t	1. Ausbj. Berufsbereich Bautechnik	57	52	50	51
BS	t	Fachverkäufer im Lebensmittelhandwerk SP Bäckerei	104	97	94	95
BS	t	Fachverkäufer im Lebensmittelhandwerk SP Konditorei	0	0	0	0
BS	t	1. Ausbj. Bäckerhandwerk	0	0	13	15
BS	t	Fachkraft im Gastgewerbe (2-jährig)	33	45	48	42
BS	t	Fachmann für Systemgastronomie	73	62	65	71
BS	t	Hotelfachmann bis 3. Ausbj.	241	231	215	233
BS	t	Koch	248	259	276	263
BS	t	Restaurantfachmann bis 3. Ausbj.	98	111	127	117
BS	t	Gemeinsame Beschulung Gastgewerbe	0	0	0	0
BS	t	Schulpflichterfüller ohne Ausbildungsvertrag	18	19	0	0
BS/BvB	t	BvB	5	8	0	0
BS/BGJ	v	EGH	21	22	0	0
BS/EQ	t	Einstiegsqualifizierung	0	3	0	0
BS/gBVJ	v	WuV; EGH (gestrecktes BVJ)	16	26	0	0
BS/BVJ	v	TT; EGH	17	18	0	0
BS/BVJ	v	WuV; EGH	30	34	0	0
BS/VKA	v	Vorbereitungsklassen	33	34	0	0
BS-F/BS	t	Bäckerwerker (nach § 42 m HwO)	0	1	1	1
FS	v	Staatlich geprüfter Betriebswirt für Hotel- und Gaststättengewerbe	28	44	39	66

4 Langfristige Zielplanung mit Ausführungsmaßnahmen

4.1 Einleitung

Ausgehend von den bisherigen Schülerzahlentwicklungen (dargestellt im Schulnetzbericht für die Schuljahre 2015/16 bis 2019/20) erfolgen die Standortfestlegungen im Rahmen der langfristigen Zielplanung unter anderem unter Berücksichtigung der 1. Regionalisierten Schüler- und Absolventenprognose des Statistischen Landesamtes. Auf deren begrenzte Aussagefähigkeit im Zusammenhang mit der differenzierten Darstellung einzelner Bildungsgänge und konkreter Standorte der Berufsausbildung wurde bereits hingewiesen. Zu vielschichtig und komplex sind die Einflussfaktoren, die das Angebot an Ausbildungsplätzen und das Nachfrageverhalten der Jugendlichen beeinflussen. Für die mittel- bis langfristige Bedarfsprognose wird daher die prognostizierte Schülerzahl für die verschiedenen Schularten der berufsbildenden Schule auf Landkreisebene betrachtet. Dabei werden für jeweils zwei Jahresscheiben 2024/2025 (mittelfristig) und 2031/2032 (langfristig) die untere und die obere Variante der Prognose des Statistischen Landesamtes und der dadurch entstehende Entwicklungskorridor abgebildet.

Neben der demografischen Entwicklung ist in die Zielplanung unter anderem auch die erstmals im Jahr 2016 durchgeführte und 2020 durch die Schulträger aktualisierte Gebäudeanalyse (siehe Schulnetzbericht) eingeflossen. Zu erwartende Schülerzahlen und Raumkapazitäten werden ins Verhältnis gesetzt und hinsichtlich der weiteren Entwicklung bewertet. Dabei wird davon ausgegangen, dass eine Auslastung von acht Stunden täglich unproblematisch möglich ist.

Nicht zuletzt sind die Standortentscheidungen unter Berücksichtigung der im Dialogprozess zum vom SMK im März 2020 vorgelegten Arbeitsentwurf gewonnenen Erkenntnisse zu regionalen Besonderheiten und Entwicklungen, dem Angebot von Schulen in freier Trägerschaft und unter Beachtung der bildungspolitischen Vorgaben (u. a. Mindestschülerzahlen und Richtwerte zur Klassenbildung) sowie im Hinblick auf einen effektiven und langfristig gesicherten Ressourceneinsatz getroffen.

4.2 Grundsätze

Die Teilschulnetzplanung strebt die Profilschärfung der Beruflichen Schulzentren an. Das Fachrichtungsangebot der Beruflichen Gymnasien und der Fachoberschule orientiert sich am Profil der Beruflichen Schulzentren. Die Schularten Berufliches Gymnasium und Fachoberschule werden regional ausgewogen innerhalb eines Landkreises angeboten. Die langfristige Entwicklung der Beruflichen Schulzentren hin zu regionalen Kompetenzzentren wird unterstützt. Ziel ist die Etablierung branchenspezifischer Bildungsgänge unter Berücksichtigung der regionalen Besonderheit des Standortes. Die Schulart Berufsfachschule ergänzt an einzelnen Beruflichen Schulzentren das regionale Profil der Ausbildung und trägt im Besonderen zur Entwicklung von regionalen Kompetenzzentren im Bereich Gesundheit und Sozialwesen bei.

Bei konkurrierenden Angeboten wird dem Angebot außerhalb der Oberzentren der Vorrang eingeräumt, um durch die Entwicklung tragfähiger Beruflicher Schulzentren den ländlichen Raum zu stärken und um einer Spontanentwicklung zugunsten der Oberzentren entgegenzuwirken. Bei konkurrierenden Landkreisen ist darauf zu achten, dass

auch in den peripheren Landkreisen ein zumutbar erreichbares Angebot beruflicher Bildung zur Verfügung steht.

In einigen Bildungsgängen ist die Unterschreitung der Mindestschülerzahl auf Grund von Ausnahmetatbeständen gem. § 4a Absatz 5 SächsSchulG möglich. Länderübergreifende Beschulungen, Fachklassenangebote zur Aufrechterhaltung der öffentlichen Grundversorgung sowie durch die Region und die regionale Wirtschaft geprägte Berufsausbildungen können so im Einzelfall, insbesondere zur Stärkung des ländlichen Raumes, ermöglicht werden, wenn sie mindestens die Hälfte der Mindestschülerzahl erreichen.

Prinzipiell erfolgen alle im Teilschulnetzplan getroffenen Standortfestlegungen unter der Maßgabe, dass die jeweiligen Schulträger für bedarfsgerechte Unterbringung der Auszubildenden Sorge tragen. Eine finanzielle Entlastung für Aufwendungen bei Unterkunft und Verpflegung der Auszubildenden wird in der Sächsischen Schülerunterbringungsverordnung geregelt. Sie gilt nicht für Teilnehmer an Umschulungsmaßnahmen und Schüler, die bereits einen studienqualifizierenden oder berufsqualifizierenden Abschluss der Sekundarstufe II oder einen Abschluss in einem anerkannten Ausbildungsberuf erworben haben. Die Förderung beträgt derzeit 16 Euro pro Unterrichtstag. Darüber hinaus hat Sachsen im Jahr 2019 das Azubiticket eingeführt.

Die Bildungsgänge der Berufsvorbereitung sowie der beruflichen Grundbildung können bei bestehendem öffentlichen Bedürfnis entsprechend der am BSZ vorhandenen Berufsbereiche eingerichtet werden. Junge Menschen mit sonderpädagogischem Förderbedarf haben gleichberechtigten Zugang zu den beruflichen Schularten und werden in Abhängigkeit vom Ausbildungsziel und ihrer individuellen Förderbedarfe in bestehenden Bildungsgängen aller berufsbildenden Schularten inklusiv unterrichtet oder an den Beruflichen Schulzentren in besonderen Klassen beschult. Dabei sind die personelle und sächliche Ausstattung, insbesondere auch die Barrierefreiheit, ein zwingend zu beachtendes Kriterium. Ein Konzept zur Festlegung von Ausbildungen und Standorten wird in Zusammenarbeit mit dem Landesamt für Schule und Bildung sowie der Bundesagentur für Arbeit erarbeitet. Bis dahin gilt für die betroffenen Auszubildenden, die nicht inklusiv unterrichtet werden, die jährlich angepasste Liste der besonderen Berufsschulklassen für die Berufsausbildung von Schülern mit sonderpädagogischem Förderbedarf.

Sind beim öffentlichen Bedürfnis deutliche Änderungen nachweisbar, die eine Neueinrichtung oder das Aufheben von Bildungsgängen unter Berücksichtigung der Ausnahmetatbestände möglich bzw. erforderlich machen, so stehen diese zunächst in einer Aufbau- oder Ausgleitphase von drei aufeinanderfolgenden Aufnahmejahrgängen unter Beobachtung, bevor abschließend entschieden wird.

Gemäß den raumordnungspolitischen Zielen des Landesentwicklungsplanes ist vorgesehen, dass berufsbildende Schulen in Ober- und Mittelzentren zur Verfügung stehen. Das zu erarbeitende Schulnetz der berufsbildenden Schulen berücksichtigt innerhalb des vorgegebenen gesetzlichen Rahmens die gewachsenen Strukturen der sächsischen Wirtschaft und der beruflichen Bildungslandschaft. Berufliche Schulzentren außerhalb der im Landesentwicklungsplan vorgegebenen Raumordnungskategorien stehen zur Verfügung, wenn für diese der Nachweis des öffentlichen Bedürfnisses erbracht wird.

Schulteile können an Beruflichen Schulzentren dann geführt werden, wenn die spezifische Verortung dies aus fachlichen oder regionalplanerischen Gründen erfordert. Schulteile, die aufgrund von Kapazitätsengpässen am Hauptstandort geführt werden, sind regelmäßig auf ihr öffentliches Bedürfnis zu überprüfen.

Die mindestens mittelfristigen Aussagen zu den Bildungsgängen der beruflichen Bildung erfolgen unter der Ausweisung von Standorten und Einzugsbereichen. Damit wird Planungssicherheit für Auszubildende und Unternehmen sowie für die Investitionsfestlegungen der Schulträger erreicht.

4.3 Verfahren

Im Zuge der Umsetzung des Teilschulnetzplanes wird es in der Regel keine Änderungen für Auszubildende geben, die sich bereits in Ausbildung befinden. Bei geplanten Standortänderungen sollen Ausbildungen an den bisherigen Standorten auslaufen. Es erfolgen keine Neuaufnahmen, an den künftigen Standorten findet ein schrittweiser Aufbau statt. Grundsätzlich können Auszubildende ihre Ausbildung dort beenden, wo sie diese begonnen haben. In der Regel erfolgt also bei einer Verlagerung des Ausbildungsberufs der Aufnahmejahrgang 2021/2022 am neuen Standort. Bei mehrjährigen Ausbildungsgängen erstreckt sich diese Übergangsphase entsprechend der Ausbildungsjahre. Insofern die Verlagerungen zu einem späteren Zeitpunkt beginnen, wird im Plan darauf hingewiesen. In diesen Fällen können im Verlauf der Ausbildung Standortwechsel möglich sein. Die Auszubildenden werden vor Beginn ihrer Ausbildung darüber informiert.

Künftig soll das erste Ausbildungsjahr eines Berufsreiches nur dort ausgebildet werden, wo auch mindestens eine grundständige Berufsausbildung erfolgt. Ein flächendeckendes Angebot ist weder aus personeller noch aus sächlicher Sicht zielführend. Anderenfalls müsste jeder Schulträger die notwendige Technik, Räumlichkeiten und Fachkabinette an jedem Standort vorhalten. Zudem bedarf es für jeden einzelnen Berufsbereich bei geringer Klassengröße eines Fachlehrers und eines Vertretungslehrers zur Absicherung des Unterrichts. Aus diesen Gründen werden mit dem Teilschulnetzplan die Klassen bereits im 1. Ausbildungsjahr konzentriert, um die Qualität der Ausbildung auf einem hohen Niveau zu halten.

Ein Ergebnis der Befragung der Ausbildungsunternehmen im Dezember 2019 ist unter anderem der Wunsch nach einer durchgängigen Beschulung an einem Berufsschulstandort. Bisher mussten sächsische Auszubildende im ungünstigsten Fall in jedem Ausbildungsjahr den Beschulungsstandort wechseln. Im Berufsbereich Bautechnik erfolgte die Beschulung beispielsweise im ersten Ausbildungsjahr in der gemeinsamen Grundstufe aller Bauberufe am wohnortnahen Standort, im zweiten Ausbildungsjahr je nach Spezialisierung (Hoch-, Tief- sowie Ausbau) an dem nächstgelegenen Standort und im dritten Ausbildungsjahr am Standort für den jeweiligen Ausbildungsberuf.

Aktuell wird die Berufsausbildung im Baugewerbe auf Bundesebene neu geordnet. Arbeitgeberverbände und Arbeitnehmerverbände streben eine teilweise Trennung der drei Spezialisierungen (Tief-, Hoch- und Ausbau) bereits im 1. Ausbildungsjahr zumindest in der betrieblichen Unterweisung bzw. im Überbetrieblichen Ausbildungszentrum an. Diese Entwicklung fand bei den getroffenen Standortfestlegungen bereits Berücksichtigung.

Im Berufsbereich Fahrzeugtechnik wird die berufsreine Beschulung (getrennt nach Schwerpunkten) anders als bisher bereits ab dem 1. Ausbildungsjahr und für den Ausbildungsberuf Kraftfahrzeugmechatroniker, Schwerpunkt Nutzfahrzeugtechnik eine Konzentration an Standorten im ländlichen Raum angestrebt. So soll Planungs- und Standortssicherheit für Auszubildende, Unternehmen und Schulträger erzeugt und eine qualitativ hochwertige Ausbildung sichergestellt werden. Das 1. Ausbildungsjahr bleibt aufgrund der Möglichkeit der gemeinsamen Beschulung im Berufsgebiet Fahrzeugtechnik nahezu flächendeckend an den BSZ erhalten.

Für die Berufe im Gastgewerbe wurde durch die zuständigen Stellen ein Neuordnungsverfahren gestartet. Aktuell ist geplant, dass die neuen Lehrpläne zum August 2022 in Kraft treten.

Neben den inhaltlichen Anpassungen der einzelnen Ausbildungsberufe an die veränderten Anforderungen in diesem Berufsbereich soll die bisherige „Fachkraft im Gastgewerbe“ in zwei Ausbildungsberufe aufgesplittet werden: die „Fachkraft für Gastronomie“ mit den beiden Schwerpunkten „Restaurantservice“ und „Systemgastronomie“ deckt den Servicebereich ab, die „Fachkraft Küche“ den Küchenbereich. Für beide Berufe soll es die Möglichkeit einer zweijährigen zeitlichen Anrechnung auf die entsprechenden dreijährigen Berufe geben. Damit können diese Berufe mit den entsprechenden 3-jährigen Berufen beschult werden. Weiterhin ist geplant, dass nur noch in der Grundstufe eine gemeinsame Beschulung des Berufsbereiches erfolgt. Ab dem 2. Ausbildungsjahr werden der Restaurantfachmann mit dem Systemgastronomen (und der Fachkraft für Gastronomie s. o.) beschult und der Hotelfachmann mit dem Hotelkaufmann für Hotelmanagement (neue Bezeichnung). Im 3. Ausbildungsjahr werden alle Berufe des Berufsbereiches einzeln unterrichtet. Der neue 2-jährige Ausbildungsberuf Fachkraft Küche soll zur Ausübung einer qualifizierten beruflichen Tätigkeit in der Küche befähigen. Der Beruf Fachkraft Küche soll inhaltlich stärker am 3-jährigen Ausbildungsberuf Koch ausgerichtet werden als an den Serviceberufen im Restaurant- und Hotelbereich und kann zusammen in einer Berufsschulklass mit den Köchen unterrichtet werden. Die skizzierten Änderungen werden bei den Standortfestlegungen für die Ausbildungen im Gastgewerbe bereits berücksichtigt.

Die handwerklichen Berufe im Berufsbereich Elektrotechnik werden zum 1. August 2021 neu geordnet. In der Folge kann auch der Ausbildungsberuf Informationselektroniker im ersten Ausbildungsjahr gemeinsam mit den handwerklichen Elektroberufen beschult werden. Zudem wird der Ausbildungsberuf Elektroniker für Gebäudesystemintegration neu eingeführt, der ebenso im ersten Ausbildungsjahr gemeinsam mit den handwerklichen Elektroberufen beschult werden kann. Im Elektroberuf Systemelektroniker wird nach dieser Neuordnung nicht mehr ausgebildet. Diese Änderungen wurden bei den Standortfestlegungen für die Ausbildungen im Berufsbereich Elektrotechnik bereits berücksichtigt.

Standortfestlegungen für die Fachoberschule erfolgen ausschließlich für die zweijährige Ausbildung. Die Klassenbildung der einjährigen Fachoberschule ist an diesen Standorten bei Bestehen eines öffentlichen Bedürfnisses möglich. Für den Fall, dass für die separate Klassenbildung kein öffentliches Bedürfnis besteht, ist die gemeinsame Beschulung der Schüler der einjährigen Fachoberschule mit denen der Klassenstufe 2 der zweijährigen Fachoberschule möglich, wenn es zu keiner zusätzlichen Klassenbildung kommt.

Durch die Reduzierung von Doppelangeboten werden die Einzugsbereiche stärker voneinander abgegrenzt. Dies hat zur Folge, dass Ausnahmegenehmigungen nur noch in Einzelfällen Anwendung finden.

4.4 Inhaltliche Beschreibung

Im Folgenden werden die Planungen für die Beruflichen Schulzentren in alphabetischer Reihenfolge der Schulträger vorgelegt. Ausgehend von dem im Teilschulnetzbericht dargestellten IST-Stand erfolgt für die Beruflichen Schulzentren die Ausweisung der Bildungsgänge. Dabei sind auf Schulträgererebene auch diejenigen Bildungsgänge erfasst, die mittel- bzw. langfristig nicht fortgeführt werden (*orange gekennzeichnet*) oder im Planungszeitraum zur Neueinrichtung vorgesehen sind (*grün gekennzeichnet*).

Für alle Bildungsgänge der dualen Berufsausbildung erfolgt die Ausweisung der Standorte mit Einzugsberei-

chen. Bei länderübergreifenden Fachklassen wird auf die Aufnahme von Schülern aus weiteren Bundesländern hingewiesen. Pauschale bilaterale Vereinbarungen werden nicht berücksichtigt. Alle Änderungen beziehen sich auf das Referenzjahr 2019/2020, wenn für den Planungszeitraum am jeweiligen BSZ Neueinrichtungen oder Verlagerungen von Bildungsgängen geplant sind.

Werden durch die geplanten Änderungen für ein BSZ stärkere Zu- oder Abgänge von Schülern eines Bildungsganges erwartet, so wird an entsprechender Stelle darauf verwiesen.

Bei vorgesehenen Neueinrichtungen von Bildungsgängen innerhalb einer Schulart ab dem Schuljahr 2021/2022 soll die Antragstellung des Schulträgers im Rahmen seiner Stellungnahme zum Entwurf des Teilschulnetzplanes Berufsbildende Schulen erfolgen.

Landkreis Bautzen

Langfristige Zielplanung mit Ausführungsmaßnahmen

4.5 Einzelbetrachtung nach Schulträgern

4.5.1 Landkreis Bautzen

Die folgenden BSZ befinden sich in Trägerschaft des Landkreises Bautzen:

BSZ	BSZ Bautzen	BSZ „Konrad Zuse“	BSZ Kamenz	BSZ Radeberg
Anschrift	Schilleranlagen 1 02625 Bautzen	Käthe-Kollwitz-Straße 5 02977 Hoyerswerda	Hohe Straße 4 01917 Kamenz	Robert-Blum-Weg 5 01454 Radeberg
LaSuB-STO	Bautzen	Bautzen	Bautzen	Bautzen
Landkreis	Bautzen	Bautzen	Bautzen	Bautzen
Kürzel	BZ	HY	KM	RB
Haus ID	BZ-1048: Stammschule	HY-1032 Stammschule	KM-1030	RB-1052
Haus ID	BZ-4112 BZ-BE (ehem. BSZ BE)	-	KM-4114 Schulteil Demitz-Thumitz	-
Haus ID	BZ-4113 BZ-KW Schulteil Königs- wartha	-	-	-

Schülerzahlen im Schuljahr 2019/2020 an den BSZ im Landkreis Bautzen

Schülerzahlen	gesamt	TZ	VZ
BSZ Bautzen	1754	1211	543
BSZ „Konrad Zuse“ Hoyerswerda	863	311	552
BSZ Kamenz	782	359	423
BSZ Radeberg	726	682	44
Landkreis Bautzen	4125	2563	1562

Regionalisierte Schüler- und Absolventenprognose für den Landkreis Bautzen

Bezogen auf das Referenzjahr 2019/2020 geht die 1. Regionalisierte Schüler- und Absolventenprognose des Statistischen Landesamtes für den Landkreis Bautzen von folgender Entwicklung aus. Dargestellt ist jeweils die prozentuale Abweichung der Varianten 2 und 1 gegenüber dem Referenzjahr für die Schuljahre 2024/2025 und 2031/2032 nach Schularten.

Landkreis Bautzen		2024/2025		2031/2032	
		V2	V1	V2	V1
Berufsschule	TZ	2,63	bis 2,75	9,09	bis 9,84
Berufliches Gymnasium	VZ	-0,29	bis -0,29	5,90	bis 6,49
Berufsfachschule	VZ	4,23	bis 4,41	9,10	bis 10,09
Fachoberschule	VZ	-2,75	bis -1,96	3,14	bis 4,71
Fachschule	VZ	-1,91	bis 1,11	-1,91	bis 1,11

BSZ Bautzen

Das BSZ Bautzen nutzt eine Stammschule und zwei weitere Schulteile.

Aktuelle Aufteilung der Ausbildungen auf die Standorte:

<i>Stammschule:</i>	Ausbildungsberufe des Berufsbereiches Metalltechnik, Wirtschaft und Verwaltung sowie Elektrotechnik, Berufsfachschule, Fachschule, Fachoberschule, Berufliches Gymnasium
<i>Schulteil Erich-Pfaff-Straße 1:</i>	Ausbildungsberufe des Berufsbereiches Wirtschaft und Verwaltung
<i>Schulteil Königswartha:</i>	Ausbildungsberuf des Berufsbereiches Produktion und Dienstleistung in Umwelt und Landwirtschaft

Planung – Berufsschule

Der Fokus des BSZ Bautzen liegt in der Schulart Berufsschule künftig auf den Berufsbereichen Metalltechnik, Elektrotechnik sowie Wirtschaft und Verwaltung.

Schulart	Berufsbereich	Ausbildungsberuf/Fachrichtung/Schwerpunkt	Einzugsbereich
BS	LW	Fischwirt	SN, weitere BL
BS	EGH	1. Ausbj. Bäckerhandwerk	BTZ
BS	EGH	Bäcker	BTZ, GÖR
BS	EGH	Fachverkäufer im Lebensmittelhandwerk, SP Bäckerei	BTZ, GÖR
BS	EGH	1. Ausbj. Fleischerhandwerk	BTZ, GÖR
BS	EGH	Fachverkäufer im Lebensmittelhandwerk, SP Fleischerei	BTZ, GÖR
BS	EGH	Koch	BTZ
BS	EGH	Gemeinsame Beschulung Gastgewerbe	BTZ
BS	EGH	FK im Gastgewerbe (2-jährig)	BTZ
BS	Körperpflege	Friseur	BTZ
BS	MT	1. Ausbj. Berufsbereich Metalltechnik	BTZ
BS	MT	Anlagenmechaniker für Sanitär-, Heizungs- und Klimatechnik	BTZ, GÖR
BS	MT	Fachkraft für Metalltechnik (2-jährig), FR Konstruktionstechnik	BTZ
BS	MT	Maschinen- und Anlagenführer (2-jährig), SP Metalltechnik/Kunststofftechnik	BTZ
BS	MT	Metallbauer, FR Konstruktionstechnik	BTZ, D, MEIß, SOE
BS	MT	Werkzeugmechaniker	BTZ, GÖR
BS	WuV	Bankkaufmann	BTZ, GÖR
BS	WuV	Kaufmann für Büromanagement ohne Ausbildungsbereiche und mit Ausbildungsbereiche öffentlicher Dienst	BTZ
BS	WuV	Kaufmann im Einzelhandel 1. und 2. Ausbj.	BTZ
BS	WuV	Verkäufer (2-jährig)	BTZ
BS	WuV	Kaufmann im Einzelhandel 3. Ausbj.	BTZ
BS	ET	1. Ausbj. Berufsbereich Elektrotechnik	BTZ
BS	ET	Elektroniker, FR Energie- und Gebäudetechnik	BTZ, GÖR
BS	ET	Elektroniker für Betriebstechnik	BTZ, GÖR
BS	ET	Industrieelektriker (2-jährig), FR Betriebstechnik	BTZ, GÖR
BS	ET	Mechatroniker	BTZ

Die Entwicklung der Schülerzahlen und das auch von der Wirtschaft angestrebte Ziel einer mindestens mittelfristigen Standort- und Planungssicherheit für Auszubildende und Unternehmen machen eine Konzentration der Ausbildungen im Bäckerhandwerk in Ostsachsen nötig. Die Schülerzahlentwicklung an den Standorten Bautzen und Görlitz der letzten Jahre zeigt, dass das öffentliche Bedürfnis nur einen Standort in dieser Region rechtfertigt. Deutlich wird auch, dass das BSZ Görlitz in der Regel mehr Neuaufnahmen verzeichnet als das BSZ Bautzen.

Neuaufnahmen – Bäckerhandwerk	2010	2011	2012	2013	2014	2015	2016	2017	2018	2019	2020
BSZ Bautzen	15	9	6	11	12	7	7	8	13	7	10
BSZ Christoph Lüders Görlitz	28	16	12	15	5	10	10	12	17	13	5

Eine Schülerstromanalyse ergab ein relativ ausgewogenes Verhältnis von Schülern mit Wohnsitz in Bautzen und Görlitz. Für die Standorte der Ausbildungsbetriebe konnte ähnliches festgestellt werden. Aus den vorgenannten Gründen wird die be-

berufsschulische Unterweisung in den Ausbildungsberufen Bäcker und Fachverkäufer im Lebensmittelhandwerk Schwerpunkt Bäckerei künftig in der ostsächsischen Region am BSZ Christoph Lüders konzentriert. Ab dem Schuljahr 2021/2022 ist das BSZ Bautzen kein Aufnahmestandort mehr.

Die Zahl der Neuaufnahmen in den Ausbildungsberufen Fleischer und Fachverkäufer im Lebensmittelhandwerk, Schwerpunkt Fleischerei stagnieren seit Jahren auf einem relativ niedrigen Niveau. Auch am Standort Bautzen lagen diese rückblickend unterhalb der gesetzlich vorgegebenen Mindestschülerzahl, so dass keine Klassen gebildet werden konnten.

Neuaufnahmen – Fachverkäufer im Lebensmittelhandwerk SP Fleischerei	2011	2012	2013	2014	2015	2016	2017	2018	2019	2020
BSZ Bautzen	11	6	7	8	6	12	15	8	0	0

Für die Ausbildungen im Fleischerhandwerk sind ab dem Schuljahr 2021/2022 drei Standorte vorgesehen. Neben dem BSZ für Agrarwirtschaft und Ernährung in Dresden sind dies das BSZ Delitzsch und das BSZ Lichtenstein (Schulteil Wilkau-Haßlau). Für Auszubildende im Fleischerhandwerk mit Wohnsitz in den Landkreisen Bautzen, Görlitz, Meißen, Sächsische Schweiz-Osterzgebirge und der Stadt Dresden ist das BSZ für Agrarwirtschaft und Ernährung Dresden künftig der Standort für die berufsschulische Unterweisung.

Im Rahmen der für 2025 geplanten Evaluation soll das Erfordernis dreier Standorte für die Ausbildungen im Fleischerhandwerk (Fleischer und Fachverkäufer im Lebensmittelhandwerk, Schwerpunkt Fleischerei) geprüft werden.

Die Anzahl der Auszubildenden hat sich im Ausbildungsberuf Koch in den zurückliegenden zehn Jahren um ca. 50 Prozent verringert. Im Referenzjahr 2019/2020 fand die berufsschulische Unterweisung an neun Standorten in Sachsen statt. Vor dem Hintergrund der rückläufigen Schülerzahlen und im Hinblick auf das Ziel Berufsschulstandorte zu entwickeln, die ihre Kompetenzen in den vorhandenen Berufsbereichen stärken, wird die Kochausbildung ab dem Schuljahr 2021/2022 für neu aufzunehmende Auszubildende mit Wohnsitz in den Landkreisen Bautzen und Görlitz am BSZ Christoph Lüders in Görlitz konzentriert.

Neuaufnahmen – Koch	2010	2011	2012	2013	2014	2015	2016	2017	2018	2019	2020
BSZ Christoph Lüders Görlitz	21	13	13	29	21	27	28	29	23	19	16
BSZ Bautzen	22	34	22	24	15	11	17	21	16	22	14
Sachsenweit	676	528	459	430	453	424	391	450	438	386	337

Auch die Ausbildung der Fachkraft im Gastgewerbe und die gemeinsame Beschulung im Gastgewerbe wird zur Stärkung des Landkreises Görlitz und des dortigen Berufsschulstandortes Zittau in den Landkreis Görlitz verlagert. Das BSZ Zittau verfügt bereits über die entsprechenden Ausbildungen. Zudem werden am Standort auch die Ausbildungsberufe Hotelfachmann und Restaurantfachmann zum Abschluss geführt. Durch die Konzentration der gastgewerblichen Berufe am BSZ Zittau soll dieser Berufsbereich in der ostsächsischen touristisch geprägten Region gestärkt werden. Die Kernkompetenzen des BSZ Bautzen liegen in den Berufsbereichen Metalltechnik und Elektrotechnik, die am Standort deutlich ausgebaut werden.

Die Anzahl der Auszubildenden im Ausbildungsberuf Friseur hat sich in den zurückliegenden zehn Jahren um ca. 50 Prozent verringert. Im Schuljahr 2020/2021 haben 188 Auszubildende an sieben Standorten ihre Ausbildung begonnen. Die Neuaufnahmen lagen dabei zum Teil deutlich unterhalb der vorgegebenen Mindestschülerzahl. Um die angestrebte Standortstabilität und Planungssicherheit zu erreichen, ist eine Konzentration der Standorte nötig. Ab dem Schuljahr 2021/2022 werden für neu aufzunehmende Auszubildende sachsenweit fünf Standorte zur Verfügung stehen. Mit den getroffenen Standortfestlegungen soll unter anderem auch der ländliche Raum stabilisiert werden. In Ostsachsen wird die Ausbildung für neu aufzunehmende Auszubildende mit Wohnsitz in den Landkreisen Bautzen und Görlitz ab dem Schuljahr 2021/2022 am BSZ Christoph Lüders Görlitz konzentriert. Das BSZ Bautzen steht für den Aufnahmejahrgang 2021/2022 nicht mehr zur Verfügung.

Neuaufnahmen – Friseur	2010	2011	2012	2013	2014	2015	2016	2017	2018	2019	2020
BSZ Christoph Lüders Görlitz	23	16	17	11	19	14	16	20	22	16	10
BSZ Bautzen	32	26	28	26	20	27	25	20	18	23	12
Sachsenweit	396	322	313	339	356	389	367	361	315	263	188

Die Auszubildenden im Ausbildungsberuf Bankkaufmann werden derzeit an den Standorten Dresden, Leipzig, Chemnitz und Bautzen beschult. Mit Blick auf die Schülerzahlen der letzten zehn Ausbildungsjahre muss ein deutlicher Rückgang der Neuanmeldungen von Auszubildenden konstatiert werden. Am Standort Bautzen ist diese rückläufige Entwicklung mit Schülerzahlen verbunden. Durch die Lösung von Ausbildungsverträgen wird die im Sächsischen Schulgesetz festgelegte Mindestschülerzahl teilweise unterschritten. Es ist anzunehmen, dass sich diese Entwicklung in den nächsten Jahren, auch aufgrund von Schließungen von Filialen im ländlichen Raum, verstärken wird. Ein effektiver Ressourceneinsatz kann daher nur durch eine Verlagerung der Ausbildung an das BSZ für Wirtschaft „Prof. Dr. Zeigner“ in Dresden erzielt werden.

Neuaufnahmen – Bankkaufmann	2010	2011	2012	2013	2014	2015	2016	2017	2018	2019	2020
BSZ Bautzen	18	20	18	17	21	16	16	15	18	22	16
Sachsenweit	329	270	273	228	251	199	162	167	180	186	180

Im Berufsbereich Metalltechnik wird durch die Reduzierung der Standorte für die Ausbildung zum Metallbauer, FR Konstruktionstechnik die aufgrund der Schülerzahlentwicklung nötig ist, ein Zuwachs an Auszubildenden am BSZ Bautzen erwartet. Die bisherigen Standorte, das BSZ für Technik und Wirtschaft Riesa und das BSZ für Technik Dresden „Gustav Anton Zeuner“, stehen ab dem Schuljahr 2021/2022 für Neuaufnahmen nur noch für das 1. Ausbildungsjahr im Rahmen der gemeinsamen Beschulung im Berufsbereich Metalltechnik zur Verfügung. Die Landkreise Meißen, Sächsische Schweiz-Osterzgebirge und die Stadt Dresden sind für die Fachklassenbeschulung dem BSZ Bautzen zugeordnet.

Auch der Berufsbereich Elektrotechnik soll beginnend mit dem Schuljahr 2021/2022 am BSZ Bautzen deutlich ausgebaut werden. Es ist vorgesehen, die Ausbildungen zum Mechatroniker, zum Elektroniker für Betriebstechnik sowie zum Industrieelektriker (2-jährig), FR Betriebstechnik am Standort neu einzurichten. Eine Ausbildung im 1. Ausbildungsjahr war im Rahmen der gemeinsamen Beschulung im Berufsbereich Elektrotechnik für die beiden letztgenannten Ausbildungen bereits bisher möglich. Ab dem Schuljahr 2021/2022 können beide Ausbildungen am Standort zum Ende geführt werden. Mit Beginn des Schuljahres 2021/2022 wird das BSZ Bautzen somit Fachklassenstandort für Auszubildende mit Wohnsitz in den Landkreisen Bautzen und Görlitz für die Ausbildungen zum Elektroniker für Betriebstechnik sowie zum Industrieelektriker (2-jährig), FR Betriebstechnik sein. Auszubildende im Ausbildungsberuf Mechatroniker mit Wohnsitz im Landkreis Bautzen können ihre Ausbildung im Aufnahmejahrgang 2021/2022 am BSZ Bautzen beginnen.

Entsprechende Anträge des Landkreises, in denen das öffentliche Bedürfnis für die Einrichtung der genannten Fachklassen nachgewiesen ist, liegen bereits vor.

Zudem ist ebenfalls im Berufsbereich Elektrotechnik ein Zuwachs an Auszubildenden im Ausbildungsberuf Elektroniker, FR Energie- und Gebäudetechnik zu erwarten. Dieser handwerkliche Elektroberuf soll künftig nicht mehr am BSZ für Elektrotechnik in Dresden ausgebildet werden. Hierdurch wird eine Stärkung, der Standorte im ländlichen Raum erwartet.

Planung – Berufsfachschule, Fachschule, Fachoberschule, Berufliches Gymnasium

Schulart	Berufsbereich	Ausbildungsberuf/Fachrichtung/Schwerpunkt
BFS		Staatlich geprüfter Sozialassistent
FS	FB Sozialwesen	Staatlich anerkannter Erzieher
FS	FB Wirtschaft	Staatlich geprüfter Betriebswirt für Betriebswirtschaft
FS	FB Technik	Staatlich geprüfter Techniker für Elektrotechnik, SP Energie- und Automatisierungstechnik
FS	FB Technik	Staatlich geprüfter Techniker für Maschinentechnik
FS	FB Technik	Staatlich geprüfter Techniker für Mechatronik
FOS		Gesundheit und Soziales (2-jährig)
FOS		Technik (2-jährig)
BGy		Technikwissenschaft
BGy		Wirtschaftswissenschaft

Die Fachschulausbildung zum Staatlich anerkannten Erzieher sowie zum Staatlich geprüften Techniker für Maschinentechnik bleiben am BSZ Bautzen erhalten. Für die Ausbildung zum Staatlich geprüften Techniker für Elektrotechnik SP Energie- und Automatisierungstechnik erfolgen ab dem Schuljahr 2021/2022 keine Neuaufnahmen am BSZ Bautzen. Die beiden Ausbildungsangebote in Bautzen und Weißwasser werden künftig am BSZ Weißwasser konzentriert. Aufgrund des nicht vorhandenen öffentlichen Bedürfnisses für die Fachschulausbildungen zum Staatlich geprüfter Betriebswirt für Betriebswirtschaft und zum Staatlich geprüften Techniker für Mechatronik – hier wurden bereits seit 2018 keine Klassen mehr gebildet – wird dieses Ausbildungsangebot am BSZ Bautzen nicht mehr vorgehalten.

Das BSZ Bautzen soll durch die geplanten Änderungen zum Kompetenzzentrum für Metall- und Elektrotechnik weiterentwickelt werden.

Mittel- und langfristige Bedarfsprognose

Die Auslastung der Immobilie in Bautzen beträgt bei den Unterrichtsräumen ca. 75 Prozent, bei den Laboren und Werkstätten deutlich weniger. Der Schulteil in Königswartha ist laut Schulträger voll ausgelastet. Die prognostizierten Schülerzahlzugänge können jederzeit aufgenommen werden.

BSZ „Konrad Zuse“ Hoyerswerda

Das BSZ „Konrad Zuse“ Hoyerswerda nutzt eine Stammschule. Außenstellen oder Schulteile sind nicht vorhanden.

Planung – Berufsschule

In der Schulart Berufsschule liegt der Fokus auch weiterhin auf dem Berufsbereich Wirtschaft und Verwaltung.

Schulart	Berufsbereich	Ausbildungsberuf/Fachrichtung/Schwerpunkt	Einzugsbereich
BS	WuV	Kaufmann im Einzelhandel 1. und 2. Ausbj.	BTZ
BS	WuV	Verkäufer (2-jährig)	BTZ
BS	WuV	Kaufmann im Einzelhandel 3. Ausbj.	BTZ
BS	WuV	Fachkraft für Lagerlogistik	BTZ, GÖR
BS	WuV	Fachlagerist (2-jährig)	BTZ, GÖR
BS	WuV	Industriekaufmann	BTZ

Planung – Berufsfachschule, Fachschule, Fachoberschule, Berufliches Gymnasium

Schulart	Berufsbereich	Ausbildungsberuf/Fachrichtung/Schwerpunkt
BFS		Pflegefachmann
BFS		Staatlich geprüfter Krankenpflegehelfer (Aufnahme erfolgt nur jedes 2. Jahr)
BFS		Staatlich geprüfter Sozialassistent
FS	FB Sozialwesen	Staatlich anerkannter Erzieher
FOS		Gesundheit und Soziales (2-jährig)
FOS		Wirtschaft und Verwaltung (2-jährig)
BGy		Gesundheit und Sozialwesen
BGy		Wirtschaftswissenschaft

Am BSZ „Konrad Zuse“ Hoyerswerda sind gegenüber dem Referenzjahr 2019/2020 keine Verlagerungen oder Neueinrichtungen von Bildungsgängen vorgesehen. Das öffentliche Bedürfnis für die am Standort geführten Bildungsgänge wird im Hinblick auf die demografische Entwicklung als stabil eingeschätzt.

Mittel- und langfristige Bedarfsprognose

Die Auslastung der Immobilie beträgt bei den Unterrichtsräumen ca. 75 Prozent, bei den Laboren und Werkstätten etwas weniger. Die prognostizierten Schülerzahlzugänge können jederzeit aufgenommen werden.

BSZ Kamenz

Das BSZ Kamenz nutzt eine Stammschule und einen weiteren Schulteil.

Aktuelle Aufteilung der Ausbildungen auf die Standorte:

<i>Stammschule Kamenz:</i>	Ausbildungsberufe der Berufsbereiche Holztechnik, Wirtschaft und Verwaltung, Farbtechnik und Raumgestaltung, Berufsfachschule, Fachoberschule, Berufliches Gymnasium, Fachschule
<i>Schulteil Demitz-Thumitz:</i>	Ausbildungsberuf Steinmetz und Steinbildhauer, Fachoberschule

Planung – Berufsschule

In der Schulart Berufsschule liegt der Fokus auch weiterhin auf den Berufsbereichen Holztechnik, Wirtschaft und Verwaltung sowie Farbtechnik und Raumgestaltung. Alleinstellungsmerkmal ist die Ausbildung zum Steinmetz und Steinbildhauer im Schulteil Demitz-Thumitz mit überregionaler Bedeutung in einer länderübergreifenden Fachklasse.

Schulart	Berufsbereich	Ausbildungsberuf/Fachrichtung/Schwerpunkt	Einzugsbereich
BS	HT	Holzmechaniker, FR Herstellen von Bauelementen, Holzpackmitteln und Rahmen FR Herstellen von Möbeln und Innenausbauteilen FR Montieren von Innenausbauten und Bauelementen	BTZ
BS	HT	Tischler	BTZ
BS	WuV	Kaufmann für Büromanagement, ohne Ausbildungsbereiche und mit Ausbildungsbereich öffentlicher Dienst	BTZ
BS	FT/RG	1. Ausbj. Berufsbereich Farbtechnik und Raumgestaltung	BTZ
BS	FT/RG	Bauten- und Objektbeschichter 2-jährig	BTZ, GÖR
BS	FT/RG	Maler und Lackierer FR Bauten- und Korrosionsschutz (nur 1. + 2. AJ; 3. AJ TH) FR Gestaltung und Instandhaltung FR Kirchenmalerei und Denkmalpflege (nur 1. + 2. AJ; 3. AJ BY) FR Ausbautechnik und Oberflächengestaltung FR Energieeffizienz- und Gestaltungstechnik	BTZ, GÖR
BS		Steinmetz und Steinbildhauer	SN, weitere BL

Planung – Berufsfachschule, Fachschule, Fachoberschule, Berufliches Gymnasium

Schulart	Berufsbereich	Ausbildungsberuf/Fachrichtung/Schwerpunkt
BFS		Staatlich geprüfter Krankenpflegehelfer
BFS		Pflegefachmann
FS	FB Technik	Staatlich geprüfter Techniker für Holztechnik
FOS		Wirtschaft und Verwaltung (2-jährig)
FOS		Gestaltung (2-jährig)
BGy		Gesundheit und Sozialwesen
BGy		Informations- und Kommunikationstechnologie
BGy		Wirtschaftswissenschaft

Am BSZ Kamenz sind gegenüber dem Referenzjahr 2019/2020 keine Verlagerungen oder Neueinrichtungen von Bildungsgängen vorgesehen. Das öffentliche Bedürfnis für die am Standort geführten Bildungsgänge wird im Hinblick auf die demografische Entwicklung als stabil eingeschätzt.

Mittel- und langfristige Bedarfsprognose

Die Auslastung der Immobilien beträgt bei den Unterrichtsräumen ca. 75 Prozent, bei den Laboren und Werkstätten deutlich weniger. Die prognostizierten Schülerzahlzugänge können jederzeit aufgenommen werden.

BSZ Radeberg

Das BSZ Radeberg nutzt eine Stammschule. Außenstellen oder Schulteile sind nicht vorhanden.

Planung – Berufsschule

In der Schulart Berufsschule liegt der Fokus auch weiterhin auf den Berufsbereichen Fahrzeugtechnik, Metalltechnik und Elektrotechnik.

Schulart	Berufsbereich	Ausbildungsberuf/Fachrichtung/Schwerpunkt	Einzugsbereich
BS	FZT	1. Ausbj. Berufsbereich Fahrzeugtechnik	BTZ
BS	FZT	Kraftfahrzeugmechatroniker, SP Nutzfahrzeugtechnik	BTZ, GÖR, D
BS	FZT	Kraftfahrzeugmechatroniker, SP Personenkraftwagentchnik	BTZ
BS	MT	1. Ausbj. Berufsbereich Metalltechnik	BTZ
BS	MT	Fachkraft für Metalltechnik (2-jährig), FR Konstruktionstechnik	BTZ
BS	MT	Fachkraft für Metalltechnik (2-jährig), FR Zerspanungstechnik	BTZ, GÖR
BS	MT	Konstruktionsmechaniker	BTZ, D, MEIß, SOE
BS	MT	Maschinen- u. Anlagenführer (2-jährig), SP Metalltechnik/Kunststofftechnik	BTZ
BS	MT	Verfahrensmechaniker für Kunststoff- und Kautschuktechnik	SN, weitere BL
BS	MT	Zerspanungsmechaniker	BTZ, GÖR
BS	ET	1. Ausbj. Berufsbereich Elektrotechnik	BTZ
BS	ET	Informationselektroniker (neuer Beruf: aus Elektroniker FR Informations- und Telekom- munikationstechnik und Informationselektroniker)	SN

Am BSZ Radeberg sind gegenüber dem Referenzjahr 2019/2020 keine Verlagerungen oder Neueinrichtungen von Bildungsgängen der Berufsschule vorgesehen. Das öffentliche Bedürfnis für die am Standort geführten Bildungsgänge wird im Hinblick auf die demografische Entwicklung als stabil eingeschätzt.

Durch die geplante Konzentration der Ausbildung zum Kraftfahrzeugmechatroniker, SP Nutzfahrzeugtechnik an den BSZ Radeberg und Meißen-Radebeul ist für diesen Ausbildungsberuf am Standort Radeberg mit einem Zuwachs an Schülern zu rechnen. Ab dem Schuljahr 2021/2022 findet die Ausbildung an den BSZ für Technik Dresden „Gustav Anton Zeuner“ in Dresden und am BSZ für Wirtschaft und Technik Pirna für diesen Schwerpunkt nur noch im Rahmen der gemeinsamen Beschulung im Berufsbereich Fahrzeugtechnik im 1. Ausbildungsjahr statt. Ab dem 2. Ausbildungsjahr wird die Ausbildung an den genannten BSZ in berufsreinen Klassen fortgeführt.

Auch für verschiedene Ausbildungsberufe im Berufsbereich Metalltechnik wird aufgrund geplanter Konzentrationsprozesse für den Standort Radeberg mit einem Zugang an Schülern gerechnet. Dies betrifft den Ausbildungsberuf Konstruktionsmechaniker. Hier wird der Einzugsbereich künftig auch die Stadt Dresden und die Landkreise Meißen und Sächsische Schweiz-Osterzgebirge umfassen.

Zum anderen wird für die Ausbildungsberufe Zerspanungsmechaniker und Fachkraft für Metalltechnik (2-jährig), FR Zerspanungstechnik mit einem Zugang aus dem Landkreis Görlitz gerechnet, da diese Ausbildung ab dem Schuljahr 2021/2022 nicht mehr wie bisher bis einschließlich 2. Ausbildungsjahr am BSZ Zittau erfolgt. Ausschließlich das 1. Ausbildungsjahr kann für Auszubildende mit Wohnsitz im Landkreis Görlitz im Rahmen der gemeinsamen Beschulung im Berufsbereich Metalltechnik am BSZ Görlitz geführt werden.

Im Berufsbereich Elektrotechnik werden die handwerklichen Elektroberufe zum 1. August 2021 neu geordnet. Die Ausbildungsberufe Elektroniker, FR Informations- und Telekommunikationstechnik sowie Informationselektroniker mit ihren beiden Fachrichtungen werden in dem Ausbildungsberuf Informationselektroniker ohne Schwerpunkte zusammengeführt.

Die Ausbildung zum Elektroniker, FR Informations- und Telekommunikationstechnik läuft am BSZ 7 der Stadt Leipzig, Elektrotechnik aus. Mit Beginn des Schuljahres werden Auszubildende im neu geordneten Ausbildungsberuf Informationselektroniker am BSZ Radeberg als Landesfachklasse aufgenommen.

Im Berufsbereich Elektrotechnik bestehen auf Grund der umfangreichen Veränderungen im Rahmen der Neuordnung der handwerklichen Elektroberufe Unsicherheiten, was die Entwicklung der künftigen Schülerzahlen angeht. Für neu geordnete Ausbildungsberufe sind die Schülerzahlentwicklung und Schülerströme abzuwarten. Daher sind Festlegungen zunächst nur für einen Standort getroffen, ggf. sind zu einem späteren Zeitpunkt weitere Standorte möglich.

Planung – Berufsfachschule, Fachschule, Fachoberschule, Berufliches Gymnasium

Schulart	Berufsbereich	Ausbildungsberuf/Fachrichtung/Schwerpunkt
FS	FB Technik	Staatlich geprüfter Techniker für Kunststofftechnik
<i>FS</i>	<i>FB Technik</i>	<i>Staatlich geprüfter Techniker für Maschinentechnik</i>

Die Fachschulausbildung zum Staatlich geprüfter Techniker für Maschinentechnik wird am BSZ Radeberg nicht fortgeführt, da die Mindestschülerzahlen in den vorangegangenen Jahren nicht erreicht wurden. Mit dem BSZ für Elektrotechnik Dresden und dem BSZ Bautzen stehen den potentiellen Fachschulinteressenten zwei Standorte in zumutbarer Entfernung zur Verfügung.

Mittel- und langfristige Bedarfsprognose

Die Auslastung der Immobilie am BSZ Radeberg beträgt bei den Unterrichtsräumen ca. 50%, bei den Laboren und Werkstätten noch weniger. Sowohl die in der 1. Regionalisierten Schüler- und Absolventenprognose erwarteten Schülerzahlzugänge als auch die im Zuge von Konzentrationsprozessen möglichen Zuwächse können jederzeit aufgenommen werden. Bei Bedarf stünden sowohl für Ausbildungsangebote aus der Stadt Dresden, falls dort die Kapazitäten nicht ausreichen würden, als auch nach schulinternen Reorganisationen Raumkapazitäten für allgemeinbildende Schulen zur Verfügung. Der Landkreis wurde insbesondere mit Blick auf Bedarfe im gymnasialen Bereich darauf hingewiesen.

Gesamtbetrachtung Landkreis Bautzen

Der Landkreis Bautzen verfügt über vier Berufliche Schulzentren. Diese werden im Hinblick auf den Planungszeitraum als stabil eingeschätzt. Mit der Fischereischule in Königswartha, der Steinmetzschule in Demitz-Thumitz und der Ausbildung zum Verfahrensmechaniker für Kunststoff- und Kautschuktechnik verfügt der Landkreis über Alleinstellungsmerkmale von überregionaler Bedeutung. Die Planungen sehen für die BSZ in Radeberg und Bautzen eine stärkere Profilierung in den technischen Berufsbereichen vor. Hier reicht das Spektrum von Angeboten der Berufsvorbereitung über die Berufsschule und der studienqualifizierenden Schularten bis hin zu Angeboten der Weiterbildung.

Die BSZ Hoyerswerda und Kamenz sind stärker auf Bildungsangebote aus den Berufsbereichen Wirtschaft und Verwaltung bzw. Holztechnik und Farbtechnik und Raumgestaltung orientiert. Beide bleiben von Änderungen unberührt.

Landkreis Erzgebirgskreis

Langfristige Zielplanung mit Ausführungsmaßnahmen

4.5.2 Landkreis Erzgebirgskreis

Die folgenden BSZ befinden sich in Trägerschaft des Erzgebirgskreises:

BSZ	BSZ für Ernährung, Technik und Wirtschaft des Erzgebirgskreises	BSZ für Gesundheit, Technik und Wirtschaft des Erzgebirgskreises „Erdmann Kircheis“	BSZ für Ernährung, Sozialwesen und Wirtschaft des Erzgebirgskreises, Schneeberg/Schwarzenberg
Anschrift	Bärensteiner Straße 2	Badstraße 4	Gymnasialstraße 11
	09456 Annaberg-Buchholz	09376 Oelsnitz/Erzgeb.	08289 Schneeberg
LaSuB-STO	Chemnitz	Chemnitz	Chemnitz
Landkreis	Erzgebirgskreis	Erzgebirgskreis	Erzgebirgskreis
Kürzel	ERZ1	ERZ2	ERZ3
Haus ID	ERZ1-2592 Stammschule	ERZ2-2593 Stammschule	ERZ3-2594 Stammschule
Haus ID	ERZ1-1934 Schulteil Zschopau ST Zschopau Kompetenz für Schüler mit sonderpädagogischem Förderbedarf	ERZ2-1092 Schulteil Aue-Bad Schlema	ERZ3-1438 Schulteil Schwarzenberg
Haus ID	ERZ1-2128 Schulteil Seiffen	-	-

Schülerzahlen im Schuljahr 2019/2020 an den BSZ im Erzgebirgskreis

Schülerzahlen	gesamt	TZ	VZ
BSZ für Ernährung, Technik und Wirtschaft des Erzgebirgskreises	940	712	228
BSZ für Gesundheit, Technik und Wirtschaft des Erzgebirgskreises „Erdmann Kircheis“	1903	1523	380
BSZ für Ernährung, Sozialwesen und Wirtschaft des Erzgebirgskreises, Schneeberg/Schwarzenberg	950	307	643
Erzgebirgskreis	3793	2542	1251

Regionalisierte Schüler- und Absolventenprognose für den Erzgebirgskreis

Bezogen auf das Referenzjahr 2019/2020 geht die 1. Regionalisierte Schüler- und Absolventenprognose des Statistischen Landesamtes für den Erzgebirgskreis von folgender Entwicklung aus. Dargestellt ist jeweils die prozentuale Abweichung der Varianten 2 und 1 gegenüber dem Referenzjahr für die Schuljahre 2024/2025 und 2031/2032 nach Schularten.

Erzgebirgskreis		2024/2025		2031/2032	
		V2	V1	V2	V1
Berufsschule	TZ	3,94	bis 4,05	4,62	bis 5,72
Berufliches Gymnasium	VZ	0,96	bis 1,10	1,10	bis 2,06
Berufsfachschule	VZ	3,64	bis 3,75	3,31	bis 4,53
Fachoberschule	VZ	-1,66	bis -1,32	-1,32	bis -0,33
Fachschule	VZ	-1,19	bis 2,08	-1,19	bis 2,08

BSZ für Ernährung, Technik und Wirtschaft des Erzgebirgskreises

Das BSZ für Ernährung, Technik und Wirtschaft des Erzgebirgskreises nutzt eine Stammschule und zwei weitere Schulteile.

Aktuelle Aufteilung der Ausbildungen auf die Standorte:

<i>Stammschule:</i>	Ausbildungsberufe der Berufsbereiche Ernährung, Gästebetreuung und hauswirtschaftliche Dienstleistung, Wirtschaft und Verwaltung, Berufliches Gymnasium
<i>Schulteil Zschopau:</i>	Ausbildungsberufe der Berufsbereiche Fahrzeugtechnik, Metalltechnik, Holztechnik, Wirtschaft und Verwaltung, Elektrotechnik, Fachschule, Berufsfachschule, Fachoberschule
<i>Schulteil Seiffen:</i>	Ausbildungsberufe des Berufsbereiches Holztechnik

Planung – Berufsschule

Der Fokus liegt in der Schulart Berufsschule künftig auf den Berufsbereichen Ernährung, Gästebetreuung und hauswirtschaftliche Dienstleistung, Fahrzeugtechnik, Metalltechnik, Holztechnik sowie Wirtschaft und Verwaltung.

Schulart	Berufsbereich	Ausbildungsberuf/Fachrichtung/Schwerpunkt	Einzugsbereich
BS	EGH	1. Ausbj. Bäckerhandwerk	ERZ
BS	EGH	Bäcker	ERZ
<i>BS</i>	<i>EGH</i>	<i>Gemeinsame Beschulung Gastgewerbe</i>	<i>ERZ</i>
<i>BS</i>	<i>EGH</i>	<i>Fachkraft im Gastgewerbe (2-jährig)</i>	<i>ERZ</i>
<i>BS</i>	<i>EGH</i>	<i>Hotelfachmann bis 2. Ausbj.</i>	<i>ERZ</i>
<i>BS</i>	<i>EGH</i>	<i>Restaurantfachmann bis 2. Ausbj.</i>	<i>ERZ</i>
<i>BS</i>	<i>EGH</i>	<i>Koch</i>	<i>ERZ</i>
BS	FZT	Kraftfahrzeugmechatroniker, SP Nutzfahrzeugtechnik	C, ERZ, MSN
BS	FZT	Kraftfahrzeugmechatroniker, SP Personenkraftwagentchnik	ERZ
BS	FZT	1. Ausbj. Berufsbereich Fahrzeugtechnik	ERZ
BS	MT	Fachkraft für Metalltechnik (2-jährig), FR Zerspanungstechnik	ERZ
BS	MT	Zerspanungsmechaniker	ERZ
BS	MT	Maschinen- und Anlagenführer (2-jährig), SP Metall- und Kunststofftechnik	ERZ
BS	MT	1. Ausbj. Berufsbereich Metalltechnik	ERZ
BS	HT	Holzmechaniker, FR Herstellen von Bauelementen, Holzpackmitteln und Rahmen FR Herstellen von Möbeln und Innenausbauteilen FR Montieren von Innenausbauten und Bauelementen	ERZ, MSN
BS	HT	Tischler	ERZ, MSN
BS	HT	Drechsler	SN, weitere BL
BS	HT	Holzspielzeugmacher	SN, weitere BL
BS	WuV	Kaufmann im Einzelhandel 1. und 2. Ausbj.	ERZ
BS	WuV	Verkäufer (2-jährig)	ERZ
BS	WuV	Kaufmann im Einzelhandel 3. Ausbj.	ERZ
BS	WuV	Kaufmann für Büromanagement, ohne Ausbildungsbereiche und mit Ausbildungsbereich öffentlicher Dienst	ERZ
<i>BS</i>	<i>ET</i>	<i>1. Ausbj. Berufsbereich Elektrotechnik</i>	<i>ERZ</i>
<i>BS</i>	<i>ET</i>	<i>Elektroniker FR Energie- und Gebäudetechnik</i>	<i>ERZ</i>

Die Ausbildung der Fachkraft im Gastgewerbe und die gemeinsame Beschulung im Gastgewerbe wird zur Stärkung der Ausbildung in Südwestsachsen beginnend mit dem Schuljahr 2021/2022 an das BSZ für Ernährung, Sozialwesen und Wirtschaft des Erzgebirgskreises, Schneeberg/Schwarzenberg verlagert. Die Konzentration ist aufgrund der niedrigen Schülerzahlen an den Standorten Falkenstein und Annaberg-Buchholz nötig. Die folgende Tabelle zeigt die Schülerzahlen der Auszubildenden im Gastgewerbe für das aktuelle Schuljahr am BSZ für Ernährung, Technik und Wirtschaft des Erzgebirgskreises.

Ausbildungsberuf	1. AJ	2. AJ	3. AJ
Koch	11	14	10
Restaurantfachmann	5	4	-
Hotelfachmann	4	5	-
Fachkraft im Gastgewerbe (2-jährig)	4	2	-
Hotelkaufmann	2	1	-

Das BSZ für Ernährung, Sozialwesen und Wirtschaft des Erzgebirgskreises, Schneeberg/Schwarzenberg verfügt bereits über die entsprechenden Ausbildungen. Zudem werden am Standort auch die Ausbildungsberufe Hotelfachmann und Restaurantfachmann zum Abschluss geführt. Durch die Konzentration der gastgewerblichen Berufe am BSZ für Ernährung, Sozialwesen und Wirtschaft des Erzgebirgskreises, Schneeberg/Schwarzenberg soll dieser Berufsbereich in der touristisch geprägten Region Vogtland/Erzgebirge stabilisiert werden.

Im Berufsbereich Fahrzeugtechnik wird die berufsreine Beschulung ab dem 2. Ausbildungsjahr und für den Ausbildungsberuf Kraftfahrzeugmechatroniker, Schwerpunkt Nutzfahrzeugtechnik eine Konzentration an Standorten im ländlichen Raum angestrebt. So soll Planungs- und Standortsicherheit für Auszubildende, Unternehmen und Schulträger erzeugt und eine qualitativ hochwertige Ausbildung sichergestellt werden. Vor diesem Hintergrund erfolgt die Verlagerung der Ausbildung Kraftfahrzeugmechatroniker, SP Nutzfahrzeugtechnik von den Standorten Chemnitz, Freiberg, Oelsnitz und Döbeln zur Konzentration am BSZ für Ernährung, Technik und Wirtschaft des Erzgebirgskreises in Zschopau. Ab dem Aufnahmejahrgang 2021/2022 stehen die genannten Standorte für Auszubildende zum Kraftfahrzeugmechatroniker nur noch für das 1. Ausbildungsjahr im Rahmen der gemeinsamen Beschulung im Berufsbereich Fahrzeugtechnik zur Verfügung. Ab dem 2. Ausbildungsjahr ist das BSZ für Ernährung, Technik und Wirtschaft des Erzgebirgskreises in Zschopau Fachklassenstandort für Auszubildende mit Wohnsitz im Erzgebirgskreis, im Landkreis Mittelsachsen und in der Stadt Chemnitz. Für das BSZ für Ernährung, Technik und Wirtschaft des Erzgebirgskreises, Schulteil Zschopau wird mit einem deutlichen Zuwachs an Auszubildenden gerechnet.

Für die Ausbildungsgänge Kaufmann im Einzelhandel und Verkäufer (2-jährig) wird das vorhandene Doppelangebot des BSZ an der Stammschule in Annaberg-Buchholz konzentriert. Aufgrund der Schülerzahlen lässt sich ein öffentliches Bedürfnis nur für einen Standort ableiten. Die Ausbildung zum Kaufmann für Büromanagement wird von dem Schulteil in Zschopau an die Stammschule verlagert.

Die gemeinsame Beschulung im Berufsbereich Elektrotechnik und die Ausbildung zum Elektroniker, FR Energie- und Gebäudetechnik wird für Auszubildende des Erzgebirgskreises und der Stadt Chemnitz mit Beginn des Schuljahres 2021/2022 am BSZ für Technik I, Industrieschule konzentriert. Die Verlagerung vom BSZ für Ernährung, Technik und Wirtschaft des Erzgebirgskreises, Schulteil Zschopau erfolgt vor dem Hintergrund der Schülerzahlentwicklung beider Standorte, des umfangreichen Bildungsangebotes im Berufsbereich Elektrotechnik an der Industrieschule und mit dem Ziel der Profilschärfung und Standortsicherheit von Bildungsstandorten in der Region.

Planung – Berufsfachschule, Fachschule, Fachoberschule, Berufliches Gymnasium

Schulart	Berufsbereich	Ausbildungsberuf/Fachrichtung/Schwerpunkt
FS	FB Sozialwesen	Staatlich anerkannter Erzieher
BFS		Staatlich geprüfter Sozialassistent
FOS		Gesundheit und Soziales (2-jährig)
FOS		Technik (2-jährig)
FOS		Wirtschaft und Verwaltung (2-jährig)
BGy		Wirtschaftswissenschaft

Aufgrund des wachsenden Bedarfs an Staatlich anerkannten Erziehern in der Region wird das BSZ für Ernährung, Technik und Wirtschaft des Erzgebirgskreises als möglicher Standort für diese Ausbildung sowie für die Berufsfachschule zum Staatlich geprüften Sozialassistenten und die Fachoberschule mit der Fachrichtung Gesundheit und Soziales, die beide als eine mögliche Zugangsvoraussetzung für die Ausbildung zum Staatlich anerkannten Erzieher definiert sind, ausgewiesen.

Mittel- und langfristige Bedarfsprognose

Die Immobilien am BSZ für Ernährung, Technik und Wirtschaft des Erzgebirgskreises sind unterschiedlich stark ausgelastet. Die vorhandene Auslastung beträgt in Annaberg ca. 50 Prozent und wird sich absehbar im Ergebnis sowohl der geplanten Verlagerungen als auch der prognostizierten Schülerzahlentwicklung wenig ändern.

Am Standort Zschopau ist sie mit einem Drittel deutlich geringer und wird sich absehbar im Ergebnis sowohl der geplanten Verlagerungen als auch der prognostizierten Schülerzahlentwicklung wahrscheinlich weiter verringern. Bei Bedarf stünden sowohl für Ausbildungsangebote aus der Stadt Chemnitz, falls dort die Kapazitäten nicht ausreichen würden, als nach schulinternen Reorganisationen Raumkapazitäten auch für allgemeinbildende Schulen zur Verfügung.

Die Immobilie in Seiffen wird nur wenige Stunden genutzt und steht zu einem großen Teil leer.

BSZ für Gesundheit, Technik und Wirtschaft des Erzgebirgskreises „Erdmann Kircheis“

Das BSZ für Gesundheit, Technik und Wirtschaft des Erzgebirgskreises „Erdmann Kircheis“ nutzt eine Stammschule und einen weiteren Schulteil.

Aktuelle Aufteilung der Ausbildungen auf die Standorte:

<i>Stammschule:</i>	Ausbildungsberufe der Berufsbereiche Fahrzeugtechnik, Metalltechnik, Bautechnik, Wirtschaft und Verwaltung, Fachoberschule, Berufliches Gymnasium
<i>Schulteil Aue-Bad Schlema:</i>	Ausbildungsberufe der Berufsbereiche Metalltechnik, Bautechnik, Elektrotechnik, Berufliches Gymnasium

Planung – Berufsschule

Der Fokus liegt in der Schulart Berufsschule künftig auf den Berufsbereichen Fahrzeugtechnik (und hier auf dem Schwerpunkt Personenkraftwagentechnik), Metalltechnik, Bautechnik, Wirtschaft und Verwaltung sowie Gesundheitsberufen.

Schulart	Berufsbereich	Ausbildungsberuf/Fachrichtung/Schwerpunkt	Einzugsbereich
BS	FZT	1. Ausbj. Berufsbereich Fahrzeugtechnik	ERZ
<i>BS</i>	<i>FZT</i>	<i>Kraftfahrzeugmechatroniker, SP Nutzfahrzeugtechnik</i>	<i>ERZ</i>
BS	FZT	Kraftfahrzeugmechatroniker, SP Personenkraftwagentechnik	ERZ
BS	MT	1. Ausbj. Berufsbereich Metalltechnik	ERZ
BS	MT	Anlagenmechaniker für Sanitär-, Heizungs- und Klimatechnik	ERZ, C
BS	MT	Fachkraft für Metalltechnik (2-jährig), FR Konstruktionstechnik	ERZ
BS	MT	Fachkraft für Metalltechnik (2-jährig), FR Montagetechnik	ERZ
BS	MT	Fachkraft für Metalltechnik (2-jährig), FR Zerspanungstechnik	ERZ
BS	MT	Industriemechaniker	ERZ
BS	MT	Konstruktionsmechaniker	ERZ
BS	MT	Maschinen- und Anlagenführer (2-jährig), SP Metall- und Kunststofftechnik	ERZ
BS	MT	Werkzeugmechaniker	ERZ
BS	MT	Zerspanungsmechaniker	ERZ
BS	BT	1. Ausbj. Berufsbereich Bautechnik	C, ERZ, MSN
BS	BT	Bauwerksmechaniker für Abbruch und Betontrenntechnik*	C, ERZ, MSN, VOG, ZWI, L, LKL, NOR
BS	BT	Beton- und Stahlbetonbauer	C, ERZ, MSN, VOG, ZWI, L, LKL, NOR
BS	BT	Hochbaufacharbeiter (2-jährig), SP Beton- und Stahlbetonbauarbeiten	C, ERZ, MSN, VOG, ZWI, L, LKL, NOR
BS	BT	Maurer	C, ERZ, MSN, VOG, ZWI
BS	BT	Hochbaufacharbeiter (2-jährig), SP Maurerarbeiten	C, ERZ, MSN, VOG, ZWI
BS	BT	Baugeräteführer	SN
BS	BT	Dachdecker	C, ERZ, MSN, VOG, ZWI
<i>BS</i>	<i>ET</i>	<i>1. Ausbj. Berufsbereich Elektrotechnik</i>	<i>ERZ</i>
BS	WuV	Automobilkaufmann	C, ERZ, MSN, VOG, ZWI
BS	WuV	Zahnmedizinischer Fachangestellter	C, ERZ, MSN
BS	ohne	Zahntechniker	C, ERZ, MSN, VOG, ZWI

* 1. Ausbj. Bautechnik; 2. Ausbj. Beschulung mit Beton- und Stahlbetonbauer und Hochbaufacharbeiter SP Beton- und Stahlbetonbauarbeiten

Im Berufsbereich Fahrzeugtechnik wird die berufsreine Beschulung ab dem 2. Ausbildungsjahr und für den Ausbildungsberuf Kraftfahrzeugmechatroniker, Schwerpunkt Nutzfahrzeugtechnik eine Konzentration an Standorten im ländlichen Raum angestrebt. So soll Planungs- und Standortsicherheit für Auszubildende, Unternehmen und Schulträger erzeugt und eine qualitativ hochwertige Ausbildung sichergestellt werden. Vor diesem Hintergrund erfolgt die Verlagerung der Ausbildung Kraftfahrzeugmechatroniker, SP Nutzfahrzeugtechnik von den Standorten Chemnitz, Freiberg, Oelsnitz und Döbeln und die Konzentration am BSZ für Ernährung, Technik und Wirtschaft des Erzgebirgskreises in Zschopau. Ab dem Aufnahmejahrgang 2021/2022 stehen die genannten Standorte für Auszubildende zum Kraftfahrzeugmechatroniker nur noch für das 1. Ausbildungsjahr im Rahmen der gemeinsamen Beschulung im Berufsbereich Fahrzeugtechnik zur Verfügung. Ab dem 2. Ausbildungsjahr ist das BSZ für Ernährung, Technik und Wirtschaft des Erzgebirgskreises in Zschopau Fachklassenstandort für Auszubildende mit Wohnsitz im Erzgebirgskreis, im Landkreis Zwickau und in der Stadt Chemnitz.

Die gemeinsame Beschulung im Berufsbereich Elektrotechnik im 1. Ausbildungsjahr wird für Auszubildende des Erzgebirgskreises und der Stadt Chemnitz mit Beginn des Schuljahres 2021/2022 am BSZ für Technik I, Industrieschule konzentriert. Künftig soll diese nur noch an Standorten erfolgen, an denen mindestens ein grundständiger Beruf zum Anschluss geführt wird.

Aktuell wird die Berufsausbildung im Baugewerbe auf Bundesebene neu geordnet. Arbeitgeberverbände und Arbeitnehmerverbände streben eine teilweise Trennung der drei Spezialisierungen (Tief-, Hoch- und Ausbau) bereits im 1. Ausbildungsjahr zumindest in der betrieblichen Unterweisung bzw. im Überbetrieblichen Ausbildungszentrum an. Zum jetzigen Zeitpunkt ist in diesem Zusammenhang im Berufsbereich Bautechnik eine entsprechende Spezialisierung nach Tief-, Hoch- und Ausbau ab dem 2. Ausbildungsjahr geplant. Das BSZ für Bau- und Oberflächentechnik des Landkreises Zwickau soll dabei zum Zentrum für den Tief- und Ausbau und das BSZ für Gesundheit, Technik und Wirtschaft des Erzgebirgskreises „Erdmann Kircheis“ zum Zentrum für den Hochbau entwickelt werden. Die bisher in Zwickau stattfindende berufsschulische Unterweisung in den Ausbildungsberufen Maurer, Hochbaufacharbeiter (2-jährig), SP Maurerarbeiten sowie Beton und Stahlbetonbauer wird am Schulteil Oelsnitz konzentriert. Hier ist mit einem entsprechenden Aufwuchs an Auszubildenden zu rechnen, der Berufsbereich Bautechnik wird gestärkt.

Planung – Berufsfachschule, Fachschule, Fachoberschule, Berufliches Gymnasium

Schulart	Ausbildungsberuf/Fachrichtung/Schwerpunkt
FOS	Wirtschaft und Verwaltung (2-jährig)
BGy	Technikwissenschaft
BGy	Informations- und Kommunikationstechnologie
BGy	Gesundheit und Sozialwesen

Das BSZ verfügt über ein umfassendes Angebot an studienqualifizierenden Bildungsgängen.

Mittel- und langfristige Bedarfsprognose

Die Immobilien des BSZ für Gesundheit, Technik und Wirtschaft des Erzgebirgskreises „Erdmann Kircheis“, insbesondere der Schulteil Aue-Bad Schlema, sind sehr gut ausgelastet. Die Planungen sehen eine Stärkung des Standortes Oelsnitz vor, darüber hinaus sind keine signifikanten Änderungen geplant. Die erwarteten Schülerzahlzugänge können jederzeit aufgenommen werden.

BSZ für Ernährung, Sozialwesen und Wirtschaft des Erzgebirgskreises, Schneeberg/Schwarzenberg

Das BSZ für Ernährung, Sozialwesen und Wirtschaft des Erzgebirgskreises, Schneeberg/Schwarzenberg nutzt eine Stammschule und einen Schulteil.

Aktuelle Aufteilung der Ausbildungen auf die Standorte:

<i>Stammschule:</i>	Berufsausbildungen im Berufsbereich Ernährung, Gästebetreuung und hauswirtschaftliche Dienstleistung, Berufsfachschule, Berufliches Gymnasium
<i>Schulteil Schwarzenberg:</i>	Berufsausbildungen im Berufsbereich Wirtschaft und Verwaltung, Fachschule, Fachoberschule, Berufliches Gymnasium

Planung – Berufsschule

Das BSZ für Ernährung, Sozialwesen und Wirtschaft des Erzgebirgskreises, Schneeberg/Schwarzenberg hat sich in der dualen Berufsausbildung auf die Berufsbereiche Ernährung, Gästebetreuung und hauswirtschaftliche Dienstleistung sowie Wirtschaft und Verwaltung spezialisiert.

Schulart	Berufsbereich	Ausbildungsberuf/Fachrichtung	Einzugsbereich
BS	EGH	Gemeinsame Beschulung Gastgewerbe	ERZ, VOG, ZWI
BS	EGH	Fachkraft im Gastgewerbe (2-jährig)	ERZ, VOG, ZWI
BS	EGH	Hotelfachmann bis 3. Ausbj.	ERZ, VOG, ZWI
BS	EGH	Koch	ERZ
BS	EGH	Restaurantfachmann bis 3. Ausbj.	ERZ, ZWI, VOG
BS	WuV	Kaufmann für Büromanagement, ohne Ausbildungsbereiche und mit Ausbildungsbereich öffentlicher Dienst	ERZ
BS	WuV	Kaufmann im Einzelhandel 1. und 2. Ausbj.	ERZ
BS	WuV	Verkäufer (2-jährig)	ERZ
<i>BS</i>	<i>WuV</i>	<i>Kaufmann im Einzelhandel 3. Ausbj.</i>	<i>ERZ</i>

Die Ausbildung der Fachkraft im Gastgewerbe (2-jährig) und die gemeinsame Beschulung im Gastgewerbe wird zur Stärkung der Ausbildung in Südwestsachsen beginnend mit dem Schuljahr 2021/2022 an das BSZ für Ernährung, Sozialwesen und Wirtschaft des Erzgebirgskreises, Schneeberg/Schwarzenberg verlagert. Die Konzentration ist aufgrund der niedrigen Schülerzahlen an den Standorten Falkenstein und Annaberg-Buchholz nötig. Das BSZ für Ernährung, Sozialwesen und Wirtschaft des Erzgebirgskreises, Schneeberg/Schwarzenberg verfügt bereits über die entsprechenden Ausbildungen. Zudem werden am Standort auch die Ausbildungsberufe Hotelfachmann und Restaurantfachmann zum Abschluss geführt. Durch die Konzentration der gastgewerblichen Berufe am BSZ für Ernährung, Sozialwesen und Wirtschaft des Erzgebirgskreises, Schneeberg/Schwarzenberg soll dieser Berufsbereich in der touristisch geprägten Region Vogtland/Erzgebirge stabilisiert werden.

Die Ausbildung zum Kaufmann im Einzelhandel erfolgt am BSZ für Ernährung, Sozialwesen und Wirtschaft des Erzgebirgskreises, Schneeberg/Schwarzenberg aufgrund der Schülerzahlen ab dem Schuljahr 2021/2022 nur noch im 1. und 2. Ausbildungsjahr. Für das 3. Ausbildungsjahr ist im Erzgebirgskreis künftig das BSZ für Ernährung, Technik und Wirtschaft des Erzgebirgskreises in Annaberg-Buchholz Fachklassenstandort.

Planung – Berufsfachschule, Fachschule, Fachoberschule, Berufliches Gymnasium

Schulart	Berufsbereich	Ausbildungsberuf/Fachrichtung/Schwerpunkt
BFS		Pflegefachmann
BFS		Staatlich geprüfter Sozialassistent
BFS		Staatlich geprüfter Krankenpflegehelfer
FS	FB Sozialwesen	Staatlich anerkannter Erzieher
FOS		Gesundheit und Soziales (2-jährig)
FOS		Wirtschaft und Verwaltung (2-jährig)
BGy		Wirtschaftswissenschaft
BGy		Biotechnologie
BGy		Ernährungswissenschaft

Das BSZ verfügt über ein umfassendes Angebot an studienqualifizierenden Bildungsgängen und Bildungsgängen der Berufsfachschule und Fachschule im Pflege- und Erzieherbereich.

Mittel- und langfristige Bedarfsprognose

Die Auslastung der Immobilien des BSZ für Ernährung, Sozialwesen und Wirtschaft des Erzgebirgskreises, Schneeberg/Schwarzenberg beträgt an allen Standorten über 70 Prozent. Für die absehbaren demografischen wie schulnetzplanerischen Prozesse sind an den Standorten des BSZ ausreichend Raumkapazitäten vorhanden.

Gesamtbetrachtung Erzgebirgskreis

Die derzeitige Profilierung der Beruflichen Schulzentren des Erzgebirgskreises wird mit der aktuellen Planung weiterentwickelt. Aufgrund der besonderen Wirtschaftsstruktur liegt das Hauptaugenmerk auf technische Berufsbereichen. Speziell die Kraftfahrzeugtechnik hat eine lange Tradition am Standort Zschopau, die in der Planung Berücksichtigung findet.

Mit den traditionsreichen Ausbildungen zum Holzspielzeugmacher und zum Drechsler am Standort Seiffen des BSZ für Ernährung, Technik und Wirtschaft des Erzgebirgskreises verfügt der Erzgebirgskreis über ein Alleinstellungsmerkmal von überregionaler Bedeutung.

Landkreis Görlitz

Langfristige Zielplanung mit Ausführungsmaßnahmen

4.5.3 Landkreis Görlitz

Die folgenden BSZ befinden sich in Trägerschaft des Landkreises Görlitz:

BSZ	BSZ Christoph Lüders Görlitz	BSZ Löbau	BSZ Weißwasser	BSZ Zittau
Anschrift	Carl-v.-Ossietzky- Straße 13–16	Dietrich-Bonhoeffer- Straße 9	Jahnstraße 55	Hochwaldstraße 21a
	02826 Görlitz	02708 Löbau	02943 Weißwasser	02763 Zittau
LaSuB-STO	Bautzen	Bautzen	Bautzen	Bautzen
Landkreis	Görlitz	Görlitz	Görlitz	Görlitz
Kürzel	GR	LÖ	WW	ZI
Haus ID	GR-1064	LÖ-1057 Stammschule	WW-1045	ZI-1328
Haus ID	-	LÖ-2059 Schulteil Alexander-v. Humboldt- Straße 8	-	-

Schülerzahlen im Schuljahr 2019/2020 an den BSZ im Landkreis Görlitz

Schülerzahlen	gesamt	TZ	VZ
BSZ Christoph Lüders Görlitz	1526	763	763
BSZ Löbau	1326	1035	291
BSZ Weißwasser	731	469	262
BSZ Zittau	805	513	292
Landkreis Görlitz	4388	2780	1608

Regionalisierte Schüler- und Absolventenprognose für den Landkreis Görlitz

Bezogen auf das Referenzjahr 2019/2020 geht die 1. Regionalisierte Schüler- und Absolventenprognose des Statistischen Landesamtes für den Landkreis Görlitz von folgender Entwicklung aus. Dargestellt ist jeweils die prozentuale Abweichung der Varianten 2 und 1 gegenüber dem Referenzjahr für die Schuljahre 2024/2025 und 2031/2032 nach Schularten.

Landkreis Görlitz		2024/2025			2031/2032		
		V2		V1	V2		V1
Berufsschule	TZ	1,54	bis	1,89	3,90	bis	5,71
Berufliches Gymnasium	VZ	2,45	bis	2,67	4,68	bis	5,79
Berufsfachschule	VZ	3,53	bis	3,86	5,25	bis	7,39
Fachoberschule	VZ	3,83	bis	3,83	5,75	bis	7,35
Fachschule	VZ	-8,75	bis	-4,60	-8,75	bis	-4,60

BSZ Christoph Lüders Görlitz

Das BSZ Christoph Lüders Görlitz nutzt eine Stammschule. Außenstellen oder Schulteile sind nicht vorhanden.

Planung – Berufsschule

Der Fokus liegt in der Schulart Berufsschule künftig auf den Berufsbereichen Ernährung, Gästebetreuung und hauswirtschaftliche Dienstleistung, Körperpflege, Metalltechnik sowie Wirtschaft und Verwaltung und hier auf Ausbildungsberufen des Gesundheitswesens.

Schulart	Berufsbereich	Ausbildungsberuf/Fachrichtung/Schwerpunkt	Einzugsbereich
BS	EGH	1. Ausbj. Bäckerhandwerk	BTZ, GÖR
BS	EGH	Bäcker	BTZ, GÖR
BS	EGH	Fachverkäufer im Lebensmittelhandwerk SP Bäckerei/ SP Konditorei	BTZ, GÖR
BS	EGH	Koch	BTZ, GÖR
BS	EGH	Gemeinsame Beschulung Gastgewerbe	BTZ, GÖR
BS	EGH	Fachkraft im Gastgewerbe (2-jährig)	BTZ, GÖR
BS	Körperpflege	Friseur	BTZ, GÖR
BS	FZT	1. Ausbj. Berufsbereich Fahrzeugtechnik	GÖR
BS	MT	1. Ausbj. Berufsbereich Metalltechnik	GÖR
BS	MT	Fachkraft für Metalltechnik (2-jährig), FR Konstruktionstechnik	GÖR
BS	MT	Konstruktionsmechaniker	GÖR
BS	BT	Dachdecker	BTZ, GÖR
BS	WuV	Kaufmann im Einzelhandel 1. und 2. Ausbj.	GÖR
BS	WuV	Verkäufer (2-jährig)	GÖR
BS	WuV	Kaufmann im Einzelhandel 3. Ausbj.	GÖR
BS	WuV	Kaufmann für Büromanagement, ohne Ausbildungsbereiche und mit Ausbildungsbereich öffentlicher Dienst	GÖR
BS	WuV	Kaufmann im Gesundheitswesen	BTZ, GÖR, MEIß, D, SOE
BS	WuV	Medizinischer Fachangestellter	BTZ, GÖR
BS	WuV	Zahnmedizinischer Fachangestellter	BTZ, GÖR
BS	FT/RG	1. Ausbj. Berufsbereich Farbtechnik und Raumgestaltung	GÖR

Die Entwicklung der Schülerzahlen und das auch von der Wirtschaft angestrebte Ziel einer Standort- und Planungssicherheit für Auszubildende und Unternehmen machen eine Konzentration der Ausbildungen im Bäckerhandwerk (Bäcker und Fachverkäufer im Lebensmittelhandwerk SP Bäckerei) in Ostsachsen nötig. Die Schülerzahlentwicklung an den Standorten Bautzen und Görlitz der letzten Jahre zeigt, dass das öffentliche Bedürfnis nur einen Standort dieser Ausbildungsgänge in der Region rechtfertigt. Deutlich wird auch, dass das BSZ Görlitz in der Regel mehr Neuaufnahmen verzeichnet als das BSZ Bautzen.

Neuaufnahmen – Bäckerhandwerk	2010	2011	2012	2013	2014	2015	2016	2017	2018	2019	2020
BSZ Bautzen	15	9	6	11	12	7	7	8	13	7	10
BSZ Christoph Lüders Görlitz	28	16	12	15	5	10	10	12	17	13	5

Die Schülerstromanalyse zeigt ein relativ ausgewogenes Verhältnis von Schülern mit Wohnsitz in Bautzen und Görlitz. Für die Standorte der Ausbildungsbetriebe kann ähnliches festgestellt werden. Aus den vorgenannten Gründen wird die berufsschulische Unterweisung in den Ausbildungsberufen Bäcker und Fachverkäufer im Lebensmittelhandwerk Schwerpunkt Bäckerei künftig in der ostsächsischen Region am BSZ Christoph Lüders konzentriert. Ab dem Schuljahr 2021/2022 ist das BSZ Bautzen kein Aufnahmestandort mehr.

Die Anzahl der Auszubildenden hat sich im Ausbildungsberuf Koch in den zurückliegenden zehn Jahren um ca. 50 Prozent verringert. Im Referenzjahr 2019/2020 fand die berufsschulische Unterweisung an neun Standorten in Sachsen statt. Vor dem Hintergrund der rückläufigen Schülerzahlen und im Hinblick auf das Ziel, Berufsschulstandorte zu entwickeln, die ihre Kompetenzen in den vorhandenen Berufsbereichen stärken, wird die Kochausbildung ab dem Schuljahr 2021/2022 für neu aufzunehmende Auszubildende mit Wohnsitz in den Landkreisen Bautzen und Görlitz am BSZ Christoph Lüders in Görlitz konzentriert.

Neuaufnahmen – Koch	2010	2011	2012	2013	2014	2015	2016	2017	2018	2019	2020
BSZ Christoph Lüders Görlitz	21	13	13	29	21	27	28	29	23	19	16
BSZ Bautzen	22	34	22	24	15	11	17	21	16	22	14
Sachsenweit	676	528	459	430	453	424	391	450	438	386	337

Die Ausbildung der Fachkraft im Gastgewerbe und die gemeinsame Beschulung im Gastgewerbe wird zur Stärkung des Berufsschulstandortes Zittau am BSZ Bautzen und am BSZ Christoph Lüders in Görlitz nicht fortgeführt. Mit Beginn des Schuljahres 2021/2022 ist das BSZ Zittau Standort für Neuaufnahmen. Das BSZ Zittau verfügt bereits über die entsprechenden Ausbildungen. Zudem werden am Standort auch die Ausbildungsberufe Hotelfachmann und Restaurantfachmann zum Ende geführt. Durch die Konzentration der gastgewerblichen Berufe am BSZ Zittau soll dieser Berufsbereich in der ostsächsischen touristisch geprägten Region gestärkt werden.

Die Anzahl der Auszubildenden hat sich im Ausbildungsberuf Friseur in den zurückliegenden zehn Jahren um ca. 50 Prozent verringert. Im Schuljahr 2020/2021 haben 188 Auszubildende an sieben Standorten ihre Ausbildung begonnen. Die Neuaufnahmen lagen dabei zum Teil deutlich unterhalb der vorgegebenen Mindestschülerzahl. Um die angestrebte Standortstabilität und Planungssicherheit zu erreichen, ist eine Konzentration der Standorte nötig. Ab dem Schuljahr 2021/2022 werden für neu aufzunehmende Auszubildende sachsenweit fünf Standorte zur Verfügung stehen. Mit den getroffenen Standortfestlegungen soll unter anderem auch der ländliche Raum stabilisiert werden. In Ostsachsen wird die Ausbildung für neu aufzunehmende Auszubildende mit Wohnsitz in den Landkreisen Bautzen und Görlitz ab dem Schuljahr 2021/2022 am BSZ Christoph Lüders Görlitz konzentriert. Das BSZ Bautzen steht für den Aufnahmejahrgang 2021/2022 nicht mehr zur Verfügung. Daher wird in diesem Bildungsgang mit einem Anstieg der Schülerzahlen am BSZ Christoph Lüders Görlitz gerechnet.

Neuaufnahmen – Friseur	2010	2011	2012	2013	2014	2015	2016	2017	2018	2019	2020
BSZ Christoph Lüders Görlitz	23	16	17	11	19	14	16	20	22	16	10
BSZ Bautzen	32	26	28	26	20	27	25	20	18	23	12
Sachsenweit	396	322	313	339	356	389	367	361	315	263	188

Die Ausbildung im 1. Ausbildungsjahr des Berufsbereiches Fahrzeugtechnik findet ab dem Schuljahr 2021/2022 für Auszubildende mit Wohnsitz in im Landkreis Görlitz ausschließlich am BSZ Zittau statt, da dort die entsprechenden Berufe des Berufsbereiches zum Abschluss geführt werden.

Das BSZ Löbau wird im Berufsbereich Bautechnik zum Zentrum für den Hochbau weiterentwickelt. In diesem Zuge ist die Konzentration der Dachdecker Ausbildung am Standort Löbau vorgesehen. Die BSZ Meißen-Radebeul und Christoph Lüders Görlitz werden ab dem Schuljahr 2021/2022 keine Auszubildenden mehr aufnehmen.

Im Berufsbereich Wirtschaft und Verwaltung wird das mehrfache Angebot im Landkreis bei der Ausbildung zum Kaufmann im Einzelhandel und zum Verkäufer zusammengeführt. Die geringfügigen Schülerzahlen am BSZ Weißwasser (bisher 1. und 2. Ausbildungsjahr) und am BSZ Löbau (3. Ausbildungsjahr) machen dies notwendig. Somit verfügt der Landkreis künftig über zwei Standorte für diese Ausbildungsgänge. Am BSZ Löbau ist eine Ausbildung bis einschließlich 2. Ausbildungsjahr möglich. Mit Beginn des Schuljahres 2021/2022 wird die Ausbildung im 3. Ausbildungsjahr nicht fortgeführt. Am Standort Christoph Lüders Görlitz ist die Ausbildung bis zum 3. Ausbildungsjahr möglich. Das BSZ Weißwasser ist ab dem Schuljahr 2021/2022 kein Aufnahmestandort für die genannten Berufe.

Das Doppelangebot im Landkreis der Ausbildung Kaufmann für Büromanagement, ohne Ausbildungsbereiche und mit Ausbildungsbereich öffentlicher Dienst wird künftig am BSZ Zittau konzentriert. Auch hier ist die Schülerzahlentwicklung maßgeblich für die Entscheidung. Ein öffentliches Bedürfnis für zwei Standorte im Landkreis ist nicht gegeben.

Neuaufnahmen – Kaufmann für Büromanagement	2014	2015	2016	2017	2018	2019	2020
BSZ Christoph Lüders Görlitz	22	20	19	19	19	11	15
BSZ Zittau	22	14	15	17	16	13	20
Summe	44	34	34	36	35	24	35

Ab dem Schuljahr 2021/2022 ist das BSZ Zittau der Standort für Neuaufnahmen von Auszubildenden im Ausbildungsberuf Kaufmann für Büromanagement, ohne Ausbildungsbereiche und mit Ausbildungsbereich öffentlicher Dienst, die ihren Wohnsitz im Landkreis Görlitz haben.

Die Ausbildung im 1. Ausbildungsjahr des Berufsbereiches Farbtechnik und Raumgestaltung findet ab dem Schuljahr 2021/2022 für Auszubildende mit Wohnsitz im Landkreis Görlitz ausschließlich am BSZ Zittau statt, da dort entsprechende Berufe des Berufsbereiches zum Abschluss geführt werden.

Planung – Berufsfachschule, Fachschule, Fachoberschule, Berufliches Gymnasium

Schulart	Berufsbereich	Ausbildungsberuf/Fachrichtung/Schwerpunkt
BFS		Pflegefachmann
BFS		Physiotherapeut
BFS		Staatlich geprüfter Krankenpflegehelfer
BFS		Staatlich geprüfter Sozialassistent
FS	FB Sozialwesen	Staatlich anerkannter Heilerziehungspfleger
FS	FB Sozialwesen	Staatlich anerkannter Erzieher
FOS		Gesundheit und Soziales (2-jährig)
FOS		Wirtschaft und Verwaltung (2-jährig)
BGy		Technikwissenschaft
BGy		Gesundheit und Sozialwesen
BGy		Wirtschaftswissenschaft

Das BSZ Christoph Lüders in Görlitz verfügt über ein umfangreiches Angebot an Bildungsgängen im Bereich des Gesundheits- und Sozialwesens. Die Fachrichtungen des Beruflichen Gymnasiums orientieren sich darüber hinaus am Profil der dualen Berufsausbildung.

Mittel- und langfristige Bedarfsprognose

Die Auslastung der Immobilie am BSZ Christoph Lüders in Görlitz beträgt bei den Unterrichtsräumen ca. zwei Drittel, bei den Laboren und Werkstätten deutlich weniger. Die erwarteten Schülerzahlzugänge können jederzeit aufgenommen werden.

BSZ Löbau

Das BSZ Löbau nutzt eine Stammschule und einen weiteren Schulteil.

Aktuelle Aufteilung der Ausbildungen auf die Standorte:

Stammschule: Berufsausbildungen in den Berufsbereichen Produktion und Dienstleistung in Umwelt und Landwirtschaft, Bautechnik, Wirtschaft und Verwaltung, Textiltechnik, Berufliches Gymnasium

Schulteil Alexander-v.-Humboldt-Straße 8: Bildungsgänge für Schüler mit sonderpädagogischem Förderbedarf und der Berufsvorbereitung

Planung – Berufsschule

In der Schulart Berufsschule liegt der Fokus auf den Berufsbereichen Produktion und Dienstleistung in Umwelt und Landwirtschaft, Bautechnik, Wirtschaft und Verwaltung sowie Textiltechnik.

Schulart	Berufsbereich	Ausbildungsberuf/Fachrichtung/Schwerpunkt	Einzugsbereich
BS	LW	Landwirt	BTZ, GÖR, MEIß
BS	LW	Tierwirt FR Schweinehaltung	BTZ, GÖR, MEIß
BS	LW	Tierwirt FR Rinderhaltung	BTZ, GÖR, MEIß
BS	BT	1. Ausbj. Berufsbereich Bautechnik	BTZ, GÖR
BS	BT	Zimmerer	BTZ, GÖR, D, MEIß, SOE
BS	BT	Ausbaufacharbeiter (2-jährig), SP Zimmerarbeiten	BTZ, GÖR, D, MEIß, SOE
BS	BT	Trockenbaumonteur	SN
BS	BT	Ausbaufacharbeiter (2-jährig), SP Trockenbauarbeiten	SN
BS	BT	Maurer	BTZ, GÖR
BS	BT	Hochbaufacharbeiter (2-jährig), SP Maurerarbeiten	BTZ, GÖR
BS	BT	Straßenbauer	BTZ, GÖR
BS	BT	Tiefbaufacharbeiter (2-jährig), SP Straßenbauarbeiten	BTZ, GÖR
BS	BT	Dachdecker	BTZ, GÖR, D, MEIß, SOE
BS	BT	Wasserbauer	SN
BS	WuV	Kaufmann im Einzelhandel 1. und 2. Ausbj.	GÖR
BS	WuV	Verkäufer (2-jährig)	GÖR
BS	WuV	Kaufmann im Einzelhandel 3. Ausbj.	GÖR
BS	WuV	Industriekaufmann	GÖR
BS	WuV	Kaufmann für Groß- und Außenhandelsmanagement	BTZ, GÖR
BS	WuV	Steuerfachangestellter	BTZ, GÖR
BS	TT	Maschinen- u. Anlagenführer (2-jährig), SP Textiltechnik	BTZ, GÖR

Am BSZ für Agrarwirtschaft und Ernährung Dresden wird der Einzugsbereich für die Ausbildungsberufe Landwirt und Tierwirt ausschließlich auf die Stadt Dresden und den Landkreis Sächsische Schweiz-Osterzgebirge begrenzt. Auszubildende mit Wohnsitz im Landkreis Meißen besuchen ab dem Aufnahmejahrgang 2021/2022 einen der drei BSZ Standorte Wurzen, Freiberg oder Löbau. Durch diese Veränderung soll die Stabilisierung der landwirtschaftlichen Ausbildungsberufe Landwirt und Tierwirt an diesen drei Standorten erreicht werden. Das Beschulungsangebot an den BSZ-Standorten Dresden, Freiberg, Löbau und Wurzen bleibt unabhängig von der jeweiligen Anzahl der Auszubildenden bis zum Ende der Evaluation im Jahr 2025 erhalten.

Im Ergebnis der Evaluation ist abschließend zu bewerten, ob mit den oben genannten Maßnahmen die Stärkung der Standorte Freiberg, Löbau und Wurzen durch das regelmäßige Erreichen der gesetzlich vorgegebenen Mindestschülerzahl über alle Schuljahre gelungen ist. Wenn dies nicht der Fall ist, dann erfolgt die Neuordnung der Ausbildungen an den Standorten, die der Entwurf des SMK vom März 2020 zur Teilschulnetzplanung 2020 vorgesehen hat.

Aktuell wird die Berufsausbildung im Baugewerbe auf Bundesebene neu geordnet. Arbeitgeberverbände und Arbeitnehmerverbände streben eine teilweise Trennung der drei Spezialisierungen (Tief-, Hoch- und Ausbau) bereits im 1. Ausbildungsjahr zumindest in der betrieblichen Unterweisung bzw. im Überbetrieblichen Ausbildungszentrum an. Zum jetzigen Zeitpunkt ist in diesem Zusammenhang für die Berufsschulstandorte Pirna, Dresden und Löbau im Berufsbereich Bautechnik eine entsprechende Spezialisierung nach Tief-, Hoch- und Ausbau ab dem 2. Ausbildungsjahr geplant. Das BSZ Löbau soll dabei zum Zentrum für den Ausbau entwickelt werden. Daher wird das BSZ Löbau als Fachklassenstandort für die Ausbildungsberufe Trockenbaumonteur, Ausbaufacharbeiter (2-jährig), SP Trockenbauarbeiten, Dachdecker ausgewiesen. Wenn ein entsprechender Antrag des Schulträgers vorliegt, ist die Beschulung ab dem Aufnahmejahrgang 2021/2022 zunächst für

das 1. und 2. Ausbildungsjahr und im Anschluss für den entsprechenden Aufwuchs möglich (Berücksichtigung der gemeinsamen Beschulung im 1. Ausbildungsjahr).

Die Ausbildungen zum Maurer und zum Hochbaufacharbeiter (2-jährig), SP Maurerarbeiten, werden am BSZ Pirna, dem künftigen Standort für den Hochbau ausgewiesen. Ab dem Aufnahmejahrgang 2021/2022 können am BSZ Löbau nur noch Auszubildende im 1. Ausbildungsjahr der genannten Ausbildungsberufe im Rahmen der gemeinsamen Beschulung im Berufsbereich Bautechnik aufgenommen werden.

Die Ausbildungen zum Straßenbauer und zum Tiefbaufacharbeiter (2-jährig), SP Straßenbauarbeiten werden am BSZ für Bau und Technik Dresden, dem künftigen Standort für den Tiefbau ausgewiesen. Ab dem Aufnahmejahrgang 2021/2022 können am BSZ Löbau nur noch Auszubildende im 1. Ausbildungsjahr der genannten Ausbildungsberufe im Rahmen der gemeinsamen Beschulung im Berufsbereich Bautechnik aufgenommen werden.

Für die Ausbildung zum Wasserbauer wurde durch den Landkreis Görlitz ein Antrag auf Neueinrichtung am BSZ Löbau gestellt. Dabei wurde auf das vorhandene öffentliche Bedürfnis und die Nähe zum Überbetrieblichen Ausbildungszentrum in Bautzen sowie auf die am BSZ Löbau vorhandene sächliche Ausstattung verwiesen. Aus den vorgenannten Gründen wird das BSZ Löbau als Landesfachklassenstandort für die Ausbildung zum Wasserbauer festgelegt. Im Rahmen der für 2025 geplanten Evaluation wird geprüft, ob das regelmäßige Erreichen der gesetzlich vorgegebenen Mindestschülerzahl über alle Schuljahre gelungen ist.

Im Berufsbereich Wirtschaft und Verwaltung wird das Mehrfachangebot im Landkreis bei der Ausbildung zum Kaufmann im Einzelhandel und zum Verkäufer künftig zusammengeführt. Das BSZ Löbau bleibt Standort für die Beschulung im 1. und 2. Ausbildungsjahr, mit Beginn des Schuljahres 2021/2022 ist die Ausbildung im 3. Ausbildungsjahr nur noch am Standort Görlitz möglich (siehe hierzu auch die Ausführungen unter BSZ Christoph Lüders Görlitz).

Planung – Berufsfachschule, Fachschule, Fachoberschule, Berufliches Gymnasium

Schulart	Berufsbereich	Ausbildungsberuf/Fachrichtung/Schwerpunkt
FS	FB Technik	Staatlich geprüfter Techniker für Bautechnik, SP Bauerneuerung und Bausanierung
FS	FB Technik	Staatlich geprüfter Techniker für Bautechnik, SP Hochbau
FS	FB Technik	Staatlich geprüfter Techniker für Bautechnik, SP Tiefbau
BGy		Agrarwissenschaft
BGy		Technikwissenschaft
BGy		Wirtschaftswissenschaft

Die Fachschulausbildung zum Staatlich geprüften Techniker für Bautechnik mit den drei Schwerpunkten Bauerneuerung und Bausanierung, Hochbau sowie Tiefbau wird am BSZ Löbau nicht mehr vorgehalten. In den letzten Jahren gab es am Standort im Fachbereich Technik der Fachschule keine Schüler. Ein entsprechendes Fachschulangebot gibt es am BSZ für Bau und Technik Dresden.

Mittel- und langfristige Bedarfsprognose

Die Auslastung der Immobilie des BSZ Löbau beträgt bei den Unterrichtsräumen der Stammschule ca. 75 Prozent, bei dem Schulteil zwei Drittel, bei Laboren und Werkstätten deutlich weniger. Die erwarteten Schülerzahlzugänge können jederzeit aufgenommen werden. Auch die avisierte Neueinrichtung von Bildungsgängen ist möglich.

BSZ Weißwasser

Das BSZ Weißwasser nutzt eine Stammschule. Außenstellen oder Schulteile sind nicht vorhanden.

Planung – Berufsschule

In der Schulart Berufsschule liegt der Fokus auf den Berufsbereichen Metalltechnik, Holztechnik, Informationstechnik und Elektrotechnik.

Schulart	Berufsbereich	Ausbildungsberuf/Fachrichtung	Einzugsbereich
BS	MT	1. Ausbj. Berufsbereich Metalltechnik	GÖR
BS	MT	Fachkraft für Metalltechnik (2-jährig), FR Montagetechnik	BTZ, GÖR
BS	MT	Industriemechaniker	BTZ, GÖR
BS	MT	Maschinen- und Anlagenführer (2-jährig), SP Metalltechnik/ Kunststofftechnik	GÖR
BS	HT	Holzmechaniker, FR Herstellen von Bauelementen, Holzpackmitteln und Rahmen FR Herstellen von Möbeln und Innenausbauteilen FR Montieren von Innenausbauten und Bauelementen	GÖR
BS	HT	Tischler	GÖR
BS	WuV	Kaufmann im Einzelhandel 1. und 2. Ausbj.	GÖR
BS	WuV	Verkäufer (2-jährig)	GÖR
BS	IT	Fachinformatiker FR: Anwendungsentwicklung FR: Systemintegration FR: Daten- und Prozessanalyse (nur 1. und 2. AJ) FR: Digitale Vernetzung (nur 1. und 2. AJ)	BTZ, GÖR
BS	ET	1. Ausbj. Berufsbereich Elektrotechnik	GÖR
BS	ET	Elektroniker für Automatisierungstechnik	BTZ, D, GÖR, MEIß, SOE
BS	ET	Mechatroniker	GÖR

Im Berufsbereich Wirtschaft und Verwaltung wird das Mehrfachangebot im Landkreis bei der Ausbildung zum Kaufmann im Einzelhandel und zum Verkäufer künftig zusammengeführt. Das BSZ Weißwasser ist mit Beginn des Schuljahres 2021/2022 kein Aufnahmestandort mehr (siehe hierzu auch die Ausführungen unter BSZ Christoph Lüders Görlitz).

Die Ausbildung zum Fachinformatiker wird am BSZ Weißwasser zur Neueinrichtung ausgewiesen. Bisher fand die Ausbildung für Auszubildende des Landkreises am BSZ für Elektrotechnik in Dresden statt. Die Schülerstromanalyse ergab eine hohe Anzahl von Auszubildenden mit Wohnsitz in den Landkreisen Bautzen und Görlitz. Nach Vorlage eines entsprechenden Antrags durch den Schulträger ist mit Beginn des Schuljahres 2021/2022 die Beschulung dieser Auszubildenden am BSZ Weißwasser vorerst im 1. Ausbildungsjahr und anschließend auch für die aufwachsenden Jahrgänge möglich. Vom Schulträger ist ein entsprechender Antrag zur dauerhaften Einrichtung eines Fachklassenstandortes für den Ausbildungsberuf Fachinformatiker ab dem Schuljahr 2021/2022 am BSZ Weißwasser zu stellen.

Das BSZ Weißwasser ist im Rahmen der Planung als Standort für neue zukunfts-technologische Ausbildungsberufe im Zusammenhang mit dem Braunkohlestrukturwandel vorgesehen.

Planung – Berufsfachschule, Fachschule, Fachoberschule, Berufliches Gymnasium

Schulart	Berufsbereich	Ausbildungsberuf/Fachrichtung/Schwerpunkt
BFS		Staatlich geprüfter Krankenpflegehelfer
BFS		Staatlich geprüfter Sozialassistent
BFS		Pflegefachmann
FS	FB Sozialwesen	Staatlich anerkannter Erzieher
FS	FB Technik	Staatlich geprüfter Techniker für Elektrotechnik, SP Energie- und Automatisierungstechnik
FS	FB Technik	Staatlich geprüfter Techniker für Mechatronik
FOS		Wirtschaft und Verwaltung (2-jährig)
FOS		Technik (2-jährig)

Die Fachschulausbildung im FB Sozialwesen zum Staatlich anerkannter Erzieher wurde auf Antrag des Landkreises bereits mit Beginn des Schuljahres 2020/2021 am BSZ Weißwasser eingerichtet. Aktuell besuchen 25 Schüler diesen Bildungsgang. Die Einrichtung erfolgte zunächst befristet für drei Jahre mit Verweis auf das Erreichen der im SächsSchulG festgelegten Mindestschülerzahl. Im Falle einer kontinuierlichen Klassenbildung läuft diese unbefristet fort.

Die Ausbildungsangebote für die Ausbildung zum Staatlich geprüften Techniker für Elektrotechnik, SP Energie- und Automatisierungstechnik am BSZ Weißwasser und am BSZ Bautzen werden künftig am BSZ Weißwasser konzentriert. Mit Beginn des Schuljahres 2021/2022 ist das BSZ Bautzen kein Aufnahmestandort für diesen Bildungsgang.

Mittel- und langfristige Bedarfsprognose

Die Auslastung der Immobilie des BSZ Weißwasser beträgt ca. 75 Prozent. Die erwarteten Schülerzahlzugänge können jederzeit aufgenommen werden. Sollte es im Zusammenhang mit dem Braunkohlestrukturwandel zur Ansiedlung neuer zukunfts technologischer Ausbildungsberufe im großen Umfang kommen, stehen in Weißwasser weitere nutzbare Immobilien zur Verfügung.

BSZ Zittau

Das BSZ Zittau nutzt eine Stammschule. Außenstellen oder Schulteile sind nicht vorhanden.

Planung – Berufsschule

In der Schulart Berufsschule liegt der Fokus künftig auf den Berufsbereichen Ernährung, Gästebetreuung und hauswirtschaftliche Dienstleistung, Fahrzeugtechnik, Wirtschaft und Verwaltung sowie Farbtechnik und Raumgestaltung.

Schulart	Berufsbereich	Ausbildungsberuf/Fachrichtung	Einzugsbereich
BS	EGH	Gemeinsame Beschulung Gastgewerbe	BTZ, GÖR
BS	EGH	Fachkraft im Gastgewerbe (2-jährig)	BTZ, GÖR
BS	EGH	Hotelfachmann	BTZ, GÖR
BS	EGH	Restaurantfachmann	BTZ, GÖR
BS	FZT	1. Ausbj. Berufsbereich Fahrzeugtechnik	GÖR
BS	FZT	Kraftfahrzeugmechatroniker SP Personenkraftwagentchnik	GÖR
BS	MT	1. Ausbj. Berufsbereich Metalltechnik	GÖR
BS	MT	Maschinen- und Anlagenführer (2-jährig), SP Metalltechnik/Kunststofftechnik	GÖR
BS	MT	Zerspanungsmechaniker (nur bis 2. Ausbj.)	GÖR
BS	MT	Fachkraft für Metalltechnik (2-jährig) FR Zerspanungstechnik	GÖR
BS	WuV	Kaufmann für Büromanagement ohne Ausbildungsbereiche und mit Ausbildungsbereiche öffentlicher Dienst	GÖR
BS	WuV	Verwaltungsfachangestellter	BTZ, GÖR
BS	FT/RG	1. Ausbj. Berufsbereich Farbtechnik und Raumgestaltung	GÖR
BS	FT/RG	Fahrzeuglackierer	BTZ, D, GÖR, MEIß, SOE

Die Ausbildung der Fachkraft im Gastgewerbe und die gemeinsame Beschulung im Gastgewerbe wird zur Stärkung des Berufsschulstandortes Zittau am BSZ konzentriert. Mit Beginn des Schuljahres 2021/2022 ist das BSZ Zittau Standort für neu aufzunehmende Auszubildende mit Wohnsitz in den Landkreisen Bautzen und Görlitz. Die BSZ Bautzen und Christoph Lüders in Görlitz sind ab dem Schuljahr 2021/2022 kein Standort für Neuaufnahmen mehr. Das BSZ Zittau verfügt bereits über die entsprechenden Ausbildungen. Zudem werden am Standort auch die Ausbildungsberufe Hotelfachmann und Restaurantfachmann zum Abschluss geführt. Durch die Konzentration der gastgewerblichen Berufe am BSZ Zittau soll dieser Berufsbereich in der ostsächsischen touristisch geprägten Region gestärkt werden.

Das Doppelangebot im Landkreis bei der Ausbildung Kaufmann für Büromanagement, ohne Ausbildungsbereiche und mit Ausbildungsbereich öffentlicher Dienst wird mit Schuljahr 2021/2022 am BSZ Zittau für Auszubildende, die ihren Wohnsitz im Landkreis Görlitz haben, konzentriert. Maßgeblich für die Entscheidung ist die Mindestschülerzahl. Wie die folgende Tabelle zeigt, ist ein öffentliches Bedürfnis für zwei Standorte im Landkreis nicht gegeben.

Neuaufnahmen – Kaufmann für Büromanagement	2014	2015	2016	2017	2018	2019	2020
BSZ Christoph Lüders Görlitz	22	20	19	19	19	11	15
BSZ Zittau	22	14	15	17	16	13	20
Summe	44	34	34	36	35	24	35

Ab dem Schuljahr 2021/2022 wird der Ausbildungsberuf Kaufmann für Büromanagement am BSZ Zittau für neu aufzunehmende Auszubildende, die ihren Wohnsitz im Landkreis Görlitz haben, beschult.

Im Berufsbereich Metalltechnik wurden am BSZ Zittau bisher die Ausbildungsberufe Zerspanungsmechaniker (nur bis 2. Ausbj.), Fachkraft für Metalltechnik (2-jährig), FR Zerspanungstechnik und Maschinen- und Anlagenführer (2-jährig), SP Metalltechnik/Kunststofftechnik beschult. Die niedrigen Schülerzahlen lassen kein stabiles öffentliches Bedürfnis für die Fortführung dieser Ausbildungen am BSZ Zittau erkennen. Im Ausbildungsberuf Zerspanungsmechaniker ist die berufsreine Beschulung ab dem 2. Ausbildungsjahr vorgesehen. Da es nach dem Wegfall dieser Ausbildung am BSZ Zittau keinen grundständigen Ausbildungsberuf des Berufsbereiches Metalltechnik gibt, kann auch die Ausbildung des 1. Ausbildungsjahres nicht am Standort fortgeführt werden. Die gemeinsame Beschulung im 1. Ausbildungsjahr im Berufsbereich Metalltechnik ist innerhalb des Landkreises weiterhin am BSZ Christoph Lüders in Görlitz möglich. Je nach gewählter anschließender Ausbildung ist ein Verbleib am BSZ Görlitz oder ein Wechsel an das BSZ Radeberg angezeigt. Ab dem Schuljahr 2021/2022 ist das BSZ kein Aufnahmestandort für die genannten Ausbildungsberufe sowie für das 1. Ausbildungsjahr Metalltechnik.

Neuaufnahmen – Zerspanungsmechaniker	2010	2011	2012	2013	2014	2015	2016	2017	2018	2019	2020
BSZ Zittau	10	21	17	15	15	18	20	16	20	16	8

Planung – Berufsfachschule, Fachschule, Fachoberschule, Berufliches Gymnasium

Schulart	Berufsbereich	Ausbildungsberuf/Fachrichtung/Schwerpunkt
BFS		Pflegefachmann
BFS		Staatlich geprüfter Krankenpflegehelfer
BFS		Staatlich geprüfter Sozialassistent
FS	FB Sozialwesen	Staatlich anerkannter Erzieher
FOS		Technik (2-jährig)
FOS		Gesundheit und Soziales (2-jährig)
FOS		Wirtschaft und Verwaltung (2-jährig)

Die Fachschulausbildung im FB Sozialwesen zum Staatlich anerkannten Erzieher wurde auf Antrag des Landkreises bereits mit Beginn des Schuljahres 2020/2021 am BSZ Zittau eingerichtet. Aktuell besuchen 23 Schüler diesen Bildungsgang. Die Einrichtung erfolgte zunächst befristet für drei Jahre mit Verweis auf das Erreichen der im SächsSchulG festgelegten Mindestschülerzahl. Im Falle einer kontinuierlichen Klassenbildung läuft diese unbefristet fort.

Neben dem erfolgreichen Abschluss der Berufsfachschule mit dem Ausbildungsziel Staatlich geprüfter Sozialassistent ist auch der Abschluss der Fachoberschule mit der Fachrichtung Gesundheit und Soziales eine mögliche Voraussetzung um die Fachschulausbildung zum Staatlich anerkannten Erzieher zu absolvieren. Vor diesem Hintergrund wird bei Vorlage eines entsprechenden Antrages des Schulträgers das Angebot der Fachoberschule um diese Fachrichtung erweitert.

Mittel- und langfristige Bedarfsprognose

Die Auslastung der Immobilie des BSZ Zittau beträgt bei den Unterrichtsräumen ca. 75 Prozent, bei den Laboren und Werkstätten deutlich weniger. Die erwarteten Schülerzahlzugänge können jederzeit aufgenommen werden.

Gesamtbetrachtung Landkreis Görlitz

Der Landkreis Görlitz verfügt über vier Berufliche Schulzentren, die im Hinblick auf die demografische Entwicklung für den Planungszeitraum als stabil eingeschätzt werden.

Das BSZ in Görlitz soll unter anderem zum Kompetenzzentrum für das Bäckerhandwerk weiterentwickelt werden. In Zusammenarbeit mit dem BSZ Zittau verfügt der Landkreis nach Umsetzung der Planung über ein umfangreiches Ausbildungsangebot im Berufsbereich Ernährung, Gastgewerbe und Hauswirtschaft.

Das BSZ Löbau wird neben der Stärkung der landwirtschaftlichen Berufe im Berufsbereich Bautechnik als Zentrum für den Ausbau weiterentwickelt. Durch das Angebot der Zimmerer- und Dachdeckerausbildung unter einem Dach werden Synergieeffekt für beide Berufe und somit eine Qualitätssteigerung erwartet.

Das BSZ Weißwasser ist im Rahmen der Planung als Standort für neue zukunftsstechnologische Ausbildungsberufe im Zusammenhang mit dem Braunkohlestrukturwandel vorgesehen.

Landkreis Leipzig

Langfristige Zielplanung mit Ausführungsmaßnahmen

4.5.4 Landkreis Leipzig

Die folgenden BSZ befinden sich in Trägerschaft des Landkreises Leipzig:

BSZ	BSZ Grimma	BSZ Leipziger Land	BSZ Wurzen
Anschrift	Karl-Marx-Straße 22	Röthaer Straße 44	Straße des Friedens 12
	04668 Grimma	04564 Böhlen	04808 Wurzen
LaSuB-STO	Leipzig	Leipzig	Leipzig
Landkreis	Leipzig	Leipzig	Leipzig
Kürzel	GRM	LLL	WUR
Haus ID	GRM-1025 Stammschule	LLL-1066	WUR-1073 Stammschule
Haus ID	GRM-2049 Schulteil Straße des Friedens 12	-	WUR-3892 Schulteil Domplatz 7
Haus ID	GRM-2050 Schulteil Gabelsberger Straße 14	-	

Schülerzahlen im Schuljahr 2019/2020 an den BSZ im Landkreis Leipzig

Schülerzahlen	gesamt	TZ	VZ
BSZ Grimma	1041	576	465
BSZ Leipziger Land	821	516	305
BSZ Wurzen	644	450	194
Landkreis Leipzig	2491	1527	964

Regionalisierte Schüler- und Absolventenprognose für den Landkreis Leipzig

Bezogen auf das Referenzjahr 2019/2020 geht die 1. Regionalisierte Schüler- und Absolventenprognose des Statistischen Landesamtes für den Landkreis Leipzig von der in der folgenden Übersicht beschriebenen Entwicklung aus. Dargestellt ist jeweils die prozentuale Abweichung der Varianten 2 und 1 gegenüber dem Referenzjahr für die Schuljahre 2024/2025 und 2031/2032 nach Schularten.

Landkreis Leipzig		2024/2025			2031/2032		
		V2		V1	V2		V1
Berufsschule	TZ	-0,07	bis	0,27	9,15	bis	10,35
Berufliches Gymnasium	VZ	8,61	bis	8,82	19,33	bis	20,17
Berufsfachschule	VZ	8,82	bis	9,12	19,12	bis	20,59
Fachoberschule	VZ	-7,46	bis	-7,46	1,49	bis	2,99
Fachschule	VZ	-6,6	bis	-3,3	-6,6	bis	-3,3

BSZ Grimma

Das BSZ Grimma nutzt eine Stammschule und zwei weitere Schulteile.

Aktuelle Aufteilung der Ausbildungen auf die Standorte:

<i>Stammschule:</i>	Berufliches Gymnasium
<i>Schulteil Straße des Friedens 12:</i>	Ausbildungsberufe des Berufsbereiches Wirtschaft und Verwaltung, Berufsfachschule, Fachschule
<i>Schulteil Gabelsberger Straße 14:</i>	Ausbildungsberufe der Berufsbereiche Fahrzeugtechnik und Metalltechnik

Planung – Berufsschule

Der Fokus liegt in der Schulart Berufsschule auf den Berufsbereichen Fahrzeugtechnik, Metalltechnik sowie Wirtschaft und Verwaltung.

Schulart	Berufsbereich	Ausbildungsberuf/Fachrichtung/Schwerpunkt	Einzugsbereich
BS	FZT	1. Ausbj. Berufsbereich Fahrzeugtechnik	LKL
<i>BS</i>	<i>FZT</i>	<i>Kraftfahrzeugmechatroniker, SP Nutzfahrzeugtechnik</i>	<i>LKL</i>
BS	FZT	Kraftfahrzeugmechatroniker, SP Personenkraftwagentechnik	LKL
BS	FZT	Land- und Baumaschinenmechatroniker	BTZ, GÖR, D, MEIß, SOE, L, LKL, NOR
BS	MT	1. Ausbj. Berufsbereich Metalltechnik	LKL
BS	MT	Anlagenmechaniker für Sanitär-, Heizungs- und Klimatechnik	L, LKL
BS	WuV	Kaufmann im Einzelhandel	LKL
BS	WuV	Verkäufer (2-jährig)	LKL

Das öffentliche Bedürfnis für die am Standort geführten Bildungsgänge wird im Hinblick auf die demografische Entwicklung als stabil eingeschätzt.

Im Berufsbereich Fahrzeugtechnik wird die berufsreine Beschulung ab dem 2. Ausbildungsjahr und für den Ausbildungsberuf Kraftfahrzeugmechatroniker, Schwerpunkt Nutzfahrzeugtechnik eine Konzentration an Standorten im ländlichen Raum angestrebt. So soll Planungs- und Standortsicherheit für Auszubildende, Unternehmen und Schulträger erzeugt und eine qualitativ hochwertige Ausbildung sichergestellt werden. Zudem verdeutlichen die aktuellen Schülerströme, dass für diesen Ausbildungsgang aus dem Einzugsbereich der Stadt Leipzig heraus kein eigenes öffentliches Bedürfnis besteht. Vor diesem Hintergrund erfolgt die Verlagerung der Ausbildung von den BSZ Grimma und Karl-Heine-Schule Leipzig an das BSZ Eilenburg. Ab dem Aufnahmejahrgang 2021/2022 ist das BSZ Grimma für Auszubildende zum Kraftfahrzeugmechatroniker nur noch Standort für das 1. Ausbildungsjahr im Rahmen der gemeinsamen Beschulung im Berufsbereich Fahrzeugtechnik. Ab dem 2. Ausbildungsjahr ist das BSZ Eilenburg in Nordsachsen Fachklassenstandort.

Planung – Berufsfachschule, Fachschule, Fachoberschule, Berufliches Gymnasium

Schulart	Berufsbereich	Ausbildungsberuf/Fachrichtung/Schwerpunkt
BFS		Staatlich geprüfter Sozialassistent
FS	FB Sozialwesen	Staatlich anerkannter Erzieher
BGy		Informations- und Kommunikationstechnologie
BGy		Technikwissenschaft
BGy		Wirtschaftswissenschaft

Mittel- und langfristige Bedarfsprognose

Die für den Landkreis Leipzig prognostizierte Schülerzahlentwicklung lässt bis zum Schuljahr 2031/2032 einen Zuwachs an Berufsschülern bis ca. 10 Prozent, an Fachschülern von ca. 8 Prozent und an der Berufsfachschule bis ca. 20 Prozent erwarten. Die zur Verfügung stehenden Immobilien des BSZ Grimma sind dafür laut Gebäudeanalyse ausreichend. Die prognostizierte Zunahme der Schülerzahl am beruflichen Gymnasium mit bis zu 20 Prozent wird das BSZ in der bisherigen Zuordnung der Ausbildungsgänge voraussichtlich an seine Kapazitätsgrenzen führen. Bei einer Auslastung von 44 Wochenstunden wäre dies jedoch realisierbar. Eine Alternative besteht in der internen Reorganisation des BSZ Grimma. Diese böte die Möglichkeit, die Auslastung der allgemeinen Unterrichtsräume im Stammgebäude zu reduzieren.

BSZ Leipziger Land

Das BSZ Leipziger Land nutzt eine Stammschule. Außenstellen oder Schulteile sind nicht vorhanden.

Planung – Berufsschule

In der Schulart Berufsschule liegt der Fokus künftig auf den Berufsbereichen Metalltechnik, Wirtschaft und Verwaltung und Farbtechnik und Raumgestaltung.

Schulart	Berufsbereich	Ausbildungsberuf/Fachrichtung/Schwerpunkt	Einzugsbereich
BS	MT	1. Ausbj. Berufsbereich Metalltechnik	LKL
BS	MT	Fachkraft für Metalltechnik (2-jährig), FR Konstruktionstechnik	LKL
BS	MT	Metallbauer FR Konstruktionstechnik	L, LKL, NOR
BS	BT	1. Ausbj. Berufsbereich Bautechnik	LKL
BS	WuV	Kaufmann im Einzelhandel 1. und 2. Ausbj.	LKL
BS	WuV	Verkäufer (2-jährig)	LKL
BS	WuV	Kaufmann für Büromanagement, ohne Ausbildungsbereiche und mit Ausbildungsbereich öffentlicher Dienst	LKL
BS	WuV	Verwaltungsfachangestellter	LKL
BS	WuV	Automobilkaufmann	L, LKL, NOR
BS	FT/RG	1. Ausbj. Berufsbereich Farbtechnik und Raumgestaltung	L, LKL, NOR
BS	FT/RG	Bauten- und Objektbeschichter (2-jährig)	L, LKL, NOR
BS	FT/RG	Maler und Lackierer, FR Bauten- und Korrosionsschutz (nur 1. + 2. AJ; 3. AJ TH) FR Gestaltung und Instandhaltung FR Kirchenmalerei und Denkmalpflege (nur 1. + 2. AJ; 3. AJ BY) FR Ausbautechnik und Oberflächengestaltung FR Energieeffizienz- und Gestaltungstechnik	L, LKL, NOR
BS	FT/RG	Fahrzeuglackierer	L, LKL, NOR
BS	CHE/PHY/BIO	Chemikant	L, LKL, NOR

Die Ausbildung im 1. Ausbildungsjahr des Berufsbereiches Bautechnik findet für Auszubildende mit Wohnsitz im Landkreis Leipzig künftig an der Arwed-Rosbach-Schule in Leipzig statt, da dort entsprechende Berufe des Berufsbereiches zum Abschluss geführt werden.

In der dualen Ausbildung soll künftig die berufstheoretische Unterweisung im Ausbildungsberuf Automobilkaufmann für Auszubildenden mit Wohnsitz in den Landkreisen Leipzig und Nordsachsen sowie der Stadt Leipzig an das BSZ Leipziger Land verlagert werden. Hierfür soll der Ausbildungsberuf neu eingerichtet werden. Vom Schulträger ist ein entsprechender Antrag zur dauerhaften Einrichtung eines Fachklassenstandortes für den Ausbildungsberuf Automobilkaufmann ab dem Schuljahr 2021/2022 am BSZ Leipziger Land zu stellen.

Diese Verlagerung erfolgt schrittweise und beginnt mit dem Aufnahmejahrgang 2021/2022. Bisher war die Karl-Heine-Schule, BSZ der Stadt Leipzig, der Standort für die theoretische Berufsausbildung. Im Ergebnis kann ein Standort im ländlichen Raum gestärkt und die Stadt Leipzig hinsichtlich der Raumkapazitäten entlastet werden.

Die Ausbildung zum Chemikant am BSZ Leipziger Land erfolgte erstmalig mit Beginn des Schuljahres 2019/2020. Der Bescheid erging am 19. April 2020 zunächst befristet auf vier Jahre unter der Voraussetzung, dass eine Mindestschülerzahl von 16 Auszubildenden erreicht wird. Sofern das BSZ Leipziger Land die Mindestschülerzahl von 16 Auszubildenden während der Berufsausbildung unterschreitet, erfolgt eine umgehende Umlenkung der verbliebenen Auszubildenden an den länderübergreifenden Fachklassenstandort und Landesfachklassenstandort, das BSZ Meißen-Radebeul.

Anträge von Auszubildenden oder Ausbildungsbetrieben aus den Landkreisen Nordsachsen und Leipzig sowie der Stadt Leipzig auf die Aufnahme am länderübergreifenden Fachklassenstandort und Landesfachklassenstandort, BSZ Meißen-Radebeul, sind durch das zuständige Landesamt für Schule und Bildung, Standort Leipzig zu genehmigen.

Der Landkreis Leipzig sollte bei weiterhin bestehendem öffentlichen Bedürfnis mit Beginn des Schuljahres 2022/2023 die dauerhafte Einrichtung eines Fachklassenstandortes für den Ausbildungsberuf Chemikant für das Schuljahr 2023/2024 am BSZ Leipziger Land beantragen.

Planung – Berufsfachschule, Fachschule, Fachoberschule, Berufliches Gymnasium

Schulart	Ausbildungsberuf/Fachrichtung/Schwerpunkt
BFS	Staatlich geprüfter Krankenpflegehelfer
BFS	Staatlich geprüfter Sozialassistent
BGy	Biotechnologie
BGy	Wirtschaftswissenschaft

Mittel- und langfristige Bedarfsprognose

Die Immobilie des BSZ Leipziger Land ist etwa zur Hälfte der möglichen Wochenstunden ausgelastet. Somit ist sowohl die absehbare Zunahme der allgemeinen Schülerzahlentwicklung für alle Schularten als auch die Aufnahme des Ausbildungsganges Automobilkaufmann ohne weiteres möglich. Die Aufnahme weiterer Bildungsgänge aus der Stadt Leipzig – für den Fall, dass dort die Kapazitätsgrenzen überschritten würden – wäre eine mögliche Option, die bei Bedarf zwischen den Schulträgern kommuniziert werden sollte.

BSZ Wurzen

Das BSZ Wurzen nutzt eine Stammschule und einen weiteren Schulteil.

Aktuelle Aufteilung der Ausbildungen auf die Standorte:

<i>Stammschule:</i>	Duale Berufsausbildungen im Berufsbereich Produktion und Dienstleistung in Umwelt und Landwirtschaft
<i>Schulteil Domplatz 7:</i>	Berufsfachschule, Fachoberschule

Planung – Berufsschule

Das BSZ Wurzen hat sich in der dualen Berufsausbildung auf den Berufsbereich Produktion und Dienstleistung in Umwelt und Landwirtschaft spezialisiert.

Schulart	Berufsbereich	Ausbildungsberuf/Fachrichtung	Einzugsbereich
BS	LW	Fachkraft Agrarservice	SN
BS	LW	Landwirt	L, LKL, NOR, MEIß
BS	LW	Tierwirt, FR Rinderhaltung	L, LKL, NOR, MEIß
BS	LW	Florist	L, LKL, NOR, C, ERZ, MSN, VOG, ZWI
BS	LW	Gärtner, FR Baumschule	SN
BS	LW	Gärtner, FR Friedhofsgärtnerei	L, LKL, NOR
BS	LW	Gärtner, FR Garten- und Landschaftsbau	L, LKL, NOR
BS	LW	Gärtner, FR Obstbau	SN

Das BSZ Wurzen wird zu einem „Grünen Kompetenzzentrum“ weiterentwickelt. Am BSZ für Agrarwirtschaft und Ernährung Dresden wird der Einzugsbereich für die Ausbildungsberufe Landwirt und Tierwirt ausschließlich auf die Stadt Dresden und den Landkreis Sächsische Schweiz-Osterzgebirge begrenzt. Auszubildende mit Wohnsitz im Landkreis Meißen besuchen ab dem Aufnahmejahrgang 2021/2022 einen der drei BSZ Standorte Wurzen, Freiberg oder Löbau. Durch diese Veränderung wird die Stabilisierung der landwirtschaftlichen Ausbildungsberufe Landwirt und Tierwirt an diesen drei Standorten angestrebt. Das Beschulungsangebot an den BSZ-Standorten Dresden, Freiberg, Löbau und Wurzen bleibt unabhängig von der jeweiligen Anzahl der Auszubildenden bis zum Ende der Evaluation im Jahr 2025 erhalten.

Im Ergebnis der Evaluation ist abschließend zu bewerten, ob mit den oben genannten Maßnahmen die Stärkung der Standorte Freiberg, Löbau und Wurzen durch das regelmäßige Erreichen der gesetzlich vorgegebenen Mindestschülerzahl über alle Schuljahre gelungen ist. Wenn dies nicht der Fall ist, dann erfolgt die Neuordnung der Ausbildungen an den Standorten, die der Entwurf des SMK vom März 2020 zur Teilschulnetzplanung 2020 vorgesehen hat.

Durch das geplante Auslaufen der Ausbildung zum Floristen am BSZ für Ernährung, Gastgewerbe, Gesundheit in Chemnitz (C9) erfährt die Ausbildung am BSZ Wurzen eine Stärkung. Der Einzugsbereich des BSZ Wurzen wird zunächst für den Aufnahmejahrgang 2021/2022 und dann schrittweise für die folgenden Aufnahmejahrgänge um die Landkreise Vogtlandkreis Zwickau, Erzgebirgskreis, Mittelsachsen und die Stadt Chemnitz ergänzt.

Insgesamt wird davon ausgegangen, dass durch die getroffenen Maßnahmen für die Bildungsgänge am BSZ Wurzen das öffentliche Bedürfnis gesichert werden kann.

Planung – Berufsfachschule, Fachschule, Fachoberschule, Berufliches Gymnasium

Schulart	Ausbildungsberuf/Fachrichtung/Schwerpunkt
<i>BFS</i>	<i>Staatlich geprüfter Krankenpflegehelfer</i>
BFS	Staatlich geprüfter Sozialassistent
<i>BFS</i>	<i>Pflegefachmann</i>
FOS	Wirtschaft und Verwaltung (2-jährig)
FOS	Gesundheit und Soziales (2-jährig)
FOS	Agrarwirtschaft, Bio- und Umwelttechnologie (2-jährig)

Durch die Nähe zur Muldentalklinik bietet sich das BSZ Wurzen für die Neueinrichtung von Ausbildungen im medizinischen Bereich an. Auf Antrag des Landkreises wird der Bildungsgang Staatlich geprüfter Krankenpflegehelfer ab dem Aufnahmejahrgang 2021/2022 am BSZ Wurzen neu eingerichtet. Wenn sich diese Ausbildung am Standort etabliert hat, ist die Neueinrichtung des Bildungsganges Pflegefachmann am BSZ Wurzen ab dem Schuljahr 2023/2024 möglich.

Mittel- und langfristige Bedarfsprognose

Die Immobilien des BSZ Wurzen sind zu etwa zwei Dritteln bzw. drei Vierteln der möglichen Wochenstunden ausgelastet. Somit ist sowohl die absehbare Zunahme der allgemeinen Schülerzahlentwicklung als auch die Aufnahme von Schülern im Ausbildungsberuf Landwirt, Tierwirt und Florist ohne weiteres möglich. Auch die Etablierung der Ausbildung zum Pflegefachmann bzw. zum Krankenpflegehelfer mit insgesamt vier Klassen ist unproblematisch. Die Aufnahme weiterer Bildungsgänge aus der Stadt Leipzig – falls dort die Kapazitätsgrenzen überschritten würden – wäre eine weitere mögliche Option, um den Standort zu stärken und die Stadt Leipzig zu entlasten, die bei Bedarf zwischen den Schulträgern kommuniziert werden sollte.

Gesamtbetrachtung Landkreis Leipzig

Die drei BSZ des Landkreises Leipzig erreichen die gesetzlich vorgegebene Mindestschülerzahl. Das BSZ Grimma ist nach Schülerzahlen das größte BSZ des Landkreises. Erreichen die Schülerzahlen am Beruflichen Gymnasium den langfristig prognostizierten Zuwachs von 20 Prozent stößt das BSZ in räumlicher Hinsicht an seine Kapazitätsgrenzen.

Das BSZ Leipziger Land erfährt durch die Neueinrichtung der Ausbildung zum Automobilkaufmann, der das Ausbildungsangebot Berufsbereich Wirtschaft und Verwaltung erweitert, eine deutliche Stärkung.

Das Grüne Kompetenzzentrum Wurzen soll durch die geänderte Festlegung der Einzugsbereiche in den Ausbildungsberufen Landwirt, Tierwirt und Florist mittelfristig gestärkt werden. Mit der Einrichtung von Bildungsgängen im Gesundheitsbereich wird die langfristige Stabilisierung des BSZ verfolgt. Für die in der 1. Regionalisierten Schüler- und Absolventenprognose bis zum Schuljahr 2031/2032 avisierten Zuwächse sind an beiden BSZ ausreichend Raumkapazitäten vorhanden.

Landkreis Meißen

Langfristige Zielplanung mit Ausführungsmaßnahmen

4.5.5 Landkreis Meißen

Die folgenden BSZ befinden sich in Trägerschaft des Landkreises Meißen:

BSZ	BSZ Meißen-Radebeul	BSZ Großenhain „Karl Preusker“	BSZ für Technik und Wirtschaft Riesa
Anschrift	Goethestraße 21 01662 Meißen	Poststraße 12 01558 Großenhain	Paul-Greifzu-Straße 51 01591 Riesa
LaSuB-STO	Dresden	Dresden	Dresden
Landkreis	Meißen	Meißen	Meißen
Kürzel	MEI	GRH	RIE
Haus ID	MEI-1058 Stammschule	GRH-1055 Stammschule	RIE-1060
Haus ID	MEI-1737 Schulteil Radebeul	GRH-2058 Schulteil Heinrich- Heine-Straße 8	-
Haus ID	-	GRH-2531 Schulteil Industriestraße 1	-

Schülerzahlen im Schuljahr 2019/2020 an den BSZ im Landkreis Meißen

Schülerzahlen	gesamt	TZ	VZ
BSZ Meißen-Radebeul	1738	1421	317
BSZ Großenhain „Karl Preusker“	854	163	691
BSZ für Technik und Wirtschaft Riesa	954	650	304
Landkreis Meißen	3546	2234	1312

Regionalisierte Schüler- und Absolventenprognose für den Landkreis Meißen

Bezogen auf das Referenzjahr 2019/2020 geht die 1. Regionalisierte Schüler- und Absolventenprognose des Statistischen Landesamtes für den Landkreis Meißen von folgender Entwicklung aus. Dargestellt ist jeweils die prozentuale Abweichung der Varianten 2 und 1 gegenüber dem Referenzjahr für die Schuljahre 2024/2025 und 2031/2032 nach Schularten.

Landkreis Meißen		2024/2025			2031/2032		
		V2		V1	V2		V1
Berufsschule	TZ	3,07	bis	3,30	9,85	bis	11,04
Berufliches Gymnasium	VZ	3,54	bis	3,88	10,62	bis	11,47
Berufsfachschule	VZ	-0,76	bis	-0,38	3,99	bis	5,32
Fachoberschule	VZ	-0,95	bis	-0,95	5,21	bis	6,16
Fachschule	VZ	-5,49	bis	-1,65	-5,49	bis	-1,65

BSZ Meißen-Radebeul

Das BSZ Meißen-Radebeul nutzt eine Stammschule und einen weiteren Schulteil.

Aktuelle Aufteilung der Ausbildungen auf die Standorte:

<i>Stammschule Meißen:</i>	Berufsausbildungen in den Berufsbereichen Körperpflege, Fahrzeugtechnik, Wirtschaft und Verwaltung und Berufe ohne Zuordnung, die in der Berufsgruppe Kunst- und Mineralgestaltung zusammengefasst sind, Berufliches Gymnasium
<i>Schulteil Radebeul:</i>	Berufsausbildungen im Berufsbereich Chemie, Physik und Biologie; Fachschule, Fachoberschule

Planung – Berufsschule

Der Fokus liegt künftig in der Schulart Berufsschule auf den Berufsbereichen Körperpflege, Fahrzeugtechnik, Wirtschaft und Verwaltung, Chemie, Physik und Biologie sowie Ausbildungsberufen der Berufsgruppe Kunst- und Mineralgestaltung.

Schulart	Berufsbereich	Ausbildungsberuf/Fachrichtung/Schwerpunkt	Einzugsbereich
<i>BS</i>	<i>EGH</i>	<i>1. Ausbj. Bäckerhandwerk</i>	<i>MEIß</i>
BS	Körperpflege	Friseur	D, MEIß, SOE
BS	FZT	1. Ausbj. Berufsbereich Fahrzeugtechnik	MEIß
BS	FZT	Kraftfahrzeugmechatroniker, SP Nutzfahrzeugtechnik	D, MEIß, SOE
BS	FZT	Kraftfahrzeugmechatroniker, SP Personenkraftwagentchnik	MEIß
<i>BS</i>	<i>MT</i>	<i>1. Ausbj. Berufsbereich Metalltechnik</i>	<i>MEIß</i>
<i>BS</i>	<i>BT</i>	<i>1. Ausbj. Berufsbereich Bautechnik</i>	<i>MEIß</i>
<i>BS</i>	<i>BT</i>	<i>Dachdecker</i>	<i>D, MEIß, SOE</i>
BS	WuV	Automobilkaufmann	BTZ, GÖR, D, MEIß, SOE
BS	WuV	Kaufmann im Einzelhandel 1. und 2. Ausbj.	MEIß
BS	WuV	Verkäufer (2-jährig)	MEIß
BS	WuV	Kaufmann im Einzelhandel 3. Ausbj.	MEIß
<i>BS</i>	<i>WuV</i>	<i>Fachlagerist (2-jährig)</i>	<i>MEIß, MSN</i>
BS	WuV	Industriekaufmann	MEIß
BS	CHE/PHY/BIO	Biologielaborant	SN
<i>BS</i>	<i>CHE/PHY/BIO</i>	<i>Lacklaborant</i>	<i>SN</i>
BS	CHE/PHY/BIO	Chemielaborant	SN
BS	CHE/PHY/BIO	Chemikant	BTZ, GÖR, D, MEIß, SOE, C, ERZ, MSN, VOG, ZWI, weitere BL
BS	CHE/PHY/BIO	Produktionsfachkraft Chemie (2-jährig)	SN
BS	CHE/PHY/BIO	Pharmakant	SN, weitere BL
BS	CHE/PHY/BIO	Physiklaborant	SN, weitere BL
BS	ohne	Figurenkeramformer	SN
BS	ohne	Industriekeramiker Anlagentechnik	SN
BS	ohne	Industriekeramiker Dekorationstechnik	SN, weitere BL
BS	ohne	Industriekeramiker Modelltechnik	SN
BS	ohne	Industriekeramiker Verfahrenstechnik	SN
BS	ohne	Keramiker	SN
BS	ohne	Glas- und Porzellanmaler	SN, weitere BL
BS	ohne	Manufakturporzellanmaler	SN

Künftig soll das 1. Ausbildungsjahr eines Berufsbereiches nur dort ausgebildet werden, wo auch mindestens eine grundständige Berufsausbildung erfolgt. Ein flächendeckendes Angebot ist weder aus personeller noch aus sächlicher Sicht ziel führend. Daher ist das BSZ Meißen-Radebeul beginnend mit dem Aufnahmejahrgang 2021/2022 kein Standort für die Ausbildungen im 1. Ausbildungsjahr des Bäckerhandwerks, des Berufsbereichs Metalltechnik und des Berufsbereichs Bautechnik.

Für Auszubildende mit Wohnsitz im Landkreis Meißen ist für die Beschulung im Bäckerhandwerk das BSZ für Agrarwirtschaft und Ernährung Dresden, für die Ausbildung im 1. Ausbildungsjahr des Berufsbereiches Metalltechnik das BSZ für Technik und Wirtschaft Riesa und für die Ausbildung im 1. Ausbildungsjahr des Berufsbereiches Bautechnik das BSZ für Bau und Technik Dresden der Schulstandort, da an diesen BSZ Ausbildungsberufe der entsprechenden Berufsbereiche zum Abschluss geführt werden.

Aktuell wird die Berufsausbildung im Baugewerbe auf Bundesebene neu geordnet. Arbeitgeberverbände und Arbeitnehmerverbände streben eine teilweise Trennung der drei Spezialisierungen (Tief-, Hoch- und Ausbau) bereits im 1. Ausbildungsjahr zumindest in der betrieblichen Unterweisung bzw. im Überbetrieblichen Ausbildungszentrum an. Zum jetzigen Zeitpunkt ist in diesem Zusammenhang für die Berufsschulstandorte Pirna, Dresden und Löbau im Berufsbereich Bautechnik eine entsprechende Spezialisierung nach Tief-, Hoch- und Ausbau ab dem 2. Ausbildungsjahr geplant. Das BSZ Löbau soll dabei zum Zentrum für den Ausbau entwickelt werden. In diesem Zusammenhang wird für die Ausbildung im Ausbildungsberuf Dachdecker das BSZ Löbau als künftiger Fachklassenstandort ausgewiesen.

Die Verlagerung begründet sich insbesondere aus dem nicht vorhandenen Berufsbereich Bautechnik am BSZ Meißen-Radebeul, dem vorhandenen Berufsbereich Bautechnik und der ausreichenden Zahl gut ausgebildeter Fachlehrer am BSZ Löbau sowie den Synergieeffekten zwischen dem Dachdeckerhandwerk und dem Baugewerbe, speziell dem Ausbildungsberuf Zimmerer. Überdies ist beabsichtigt, die berufsschulische Unterweisung im Ausbildungsberuf Dachdecker auch am BSZ Christoph Lüders Görlitz aufzugeben und diese ebenfalls in Löbau anzusiedeln. Die BSZ Meißen-Radebeul und Christoph Lüders Görlitz werden ab dem Schuljahr 2021/2022 keine Auszubildenden mehr aufnehmen.

Die Schülerzahlen am BSZ Meißen-Radebeul sind im Ausbildungsberuf Fachlagerist (2-jährig) in den letzten Jahren rückläufig und liegen unterhalb der Mindestschülerzahl, zudem wird am Standort ausschließlich der zweijährige Beruf ausgebildet.

Neuaufnahmen – Fachlagerist (2-jährig)	2013	2014	2015	2016	2017	2018	2019	2020
BSZ Meißen-Radebeul	19	18	19	18	18	17	15	11

Am BSZ für Bau und Technik Dresden werden künftig sowohl der zweijährige Ausbildungsberuf Fachlagerist als auch der dreijährige Ausbildungsberuf Fachkraft für Lagerlogistik zum Abschluss geführt. Beide Ausbildungsberufe werden im ersten Ausbildungsjahr gemeinsam beschult. Vor dem Hintergrund eines effizienten Ressourceneinsatzes und einer angestrebten langfristigen Standortsicherheit wird die Ausbildung zum Fachlagerist am BSZ Meißen-Radebeul nicht fortgeführt. Auszubildende mit Wohnsitz im Landkreis Meißen werden ab dem Aufnahmejahrgang 2021/2022 dem BSZ für Bau und Technik Dresden zugeordnet.

Die Anzahl der Auszubildenden hat sich im Ausbildungsberuf Friseur in den zurückliegenden 10 Jahren um mehr als 50 Prozent verringert. Im Schuljahr 2020/2021 haben 188 Auszubildende an sieben Standorten ihre Ausbildung begonnen. Die Neuaufnahmen lagen dabei zum Teil deutlich unterhalb der vorgegebenen Mindestschülerzahl. Um die angestrebte Standortstabilität und Planungssicherheit zu erreichen, ist eine Konzentration der Standorte nötig. Ab dem Schuljahr 2021/2022 werden für neu aufzunehmende Auszubildende sachsenweit fünf Standorte zur Verfügung stehen. Mit den getroffenen Standortfestlegungen soll unter anderem auch der ländliche Raum stabilisiert werden. In der Region Dresden wird die Ausbildung für Neuaufnahmen ab dem Schuljahr 2021/2022 am BSZ Meißen-Radebeul konzentriert. Damit vergrößert sich der Einzugsbereich um den Landkreis Sächsische Schweiz-Osterzgebirge und die Stadt Dresden. Es ist mit einem deutlichen Zuwachs an Schülern zu rechnen.

Neuaufnahmen – Friseur	2010	2011	2012	2013	2014	2015	2016	2017	2018	2019	2020
Sachsenweit	396	322	313	339	356	389	367	361	315	263	188

Im Berufsbereich Fahrzeugtechnik wird die berufsreine Beschulung ab dem 2. Ausbildungsjahr und für den Ausbildungsberuf Kraftfahrzeugmechatroniker, SP Nutzfahrzeugtechnik eine Konzentration an Standorten im ländlichen Raum angestrebt. So soll Planungs- und Standortsicherheit für Auszubildende, Unternehmen und Schulträger erzeugt und eine qualitativ hochwertige Ausbildung sichergestellt werden. Vor diesem Hintergrund erfolgt die Verlagerung der Ausbildung Kraftfahrzeugmechatroniker, SP Nutzfahrzeugtechnik vom BSZ „Friedrich Siemens“ Pirna und vom BSZ für Technik „Gustav Anton Zeuner“ in Dresden. Ab dem Aufnahmejahrgang 2021/2022 stehen die Standorte Pirna und Dresden für Auszubildende zum Kraftfahrzeugmechatroniker nur noch für das 1. Ausbildungsjahr im Rahmen der gemeinsamen Beschulung im Berufsbereich Fahrzeugtechnik zur Verfügung. Ab dem 2. Ausbildungsjahr ist das BSZ Meißen-Radebeul Fachklassenstandort für Auszubildende mit Wohnsitz in der Stadt Dresden und im Landkreis Sächsische Schweiz – Osterzgebirge. Daher wird hier mit einem Zuwachs an Auszubildenden gerechnet.

Die Ausbildung zum Lacklaborant findet künftig nicht mehr am BSZ Meißen-Radebeul statt. Aktuell gibt es noch drei Auszubildende im 3. und einen Auszubildenden im 4. Ausbildungsjahr am Standort. Länderübergreifender Fachklassenstandort ist die Kerschensteinerschule in Stuttgart, der auch den sächsischen Auszubildenden zur Verfügung steht. Bereits seit dem Schuljahr 2019/2020 fanden keine Neuaufnahmen mehr statt.

Planung – Berufsfachschule, Fachschule, Fachoberschule, Berufliches Gymnasium

Schulart	Berufsbereich	Ausbildungsberuf/Fachrichtung/Schwerpunkt
FS	FB Technik	Staatlich geprüfter Techniker für Chemietechnik, SP Biologietechnik
FS	FB Technik	Staatlich geprüfter Techniker für Chemietechnik, SP Labortechnik und Umweltanalytik
FOS		Wirtschaft und Verwaltung (2-jährig)
BGy		Informations- und Kommunikationstechnologie
BGy		Wirtschaftswissenschaft

Das Bildungsangebot der Fachschule, Fachoberschule und des Beruflichen Gymnasiums orientiert sich zum größten Teil an den Berufsbereichen der dualen Berufsausbildung.

Mittel- und langfristige Bedarfsprognose

Die Auslastung der Immobilien des BSZ Meißen-Radebeul beträgt bei den Unterrichtsräumen jeweils knapp 75 Prozent, bei den Laboren und Werkstätten deutlich weniger. Die erwarteten Schülerzahlzugänge können jederzeit aufgenommen werden.

BSZ Großenhain „Karl Preusker“

Das BSZ Großenhain „Karl Preusker“ nutzt eine Stammschule und zwei weitere Schulteile.

Aktuelle Aufteilung der Ausbildungen auf die Standorte:

<i>Stammschule Großenhain:</i>	Berufsfachschule
<i>Schulteil Heinrich-Heine-Straße 8:</i>	Fachschule, Fachoberschule, Berufliches Gymnasium
<i>Schulteil Industriestraße 1:</i>	Berufsausbildungen im Berufsbereich Ernährung, Gästebetreuung und hauswirtschaftliche Dienstleistung, Berufsfachschule

Planung – Berufsschule

Das BSZ Großenhain „Karl Preusker“ hat sich in der dualen Berufsausbildung auf den Berufsbereich Ernährung, Gästebetreuung und hauswirtschaftliche Dienstleistung spezialisiert.

Schulart	Berufsbereich	Ausbildungsberuf/Fachrichtung/Schwerpunkt	Einzugsbereich
BS	EGH	Gemeinsame Beschulung Gastgewerbe	MEIß
BS	EGH	Fachkraft im Gastgewerbe (2-jährig)	MEIß
BS	EGH	Koch	MEIß
BS	EGH	Hotelfachmann bis 2. Ausbj.	MEIß
BS	EGH	Restaurantfachmann bis 2. Ausbj.	MEIß

Berufsfachschule, Fachschule, Fachoberschule, Berufliches Gymnasium

Schulart	Berufsbereich	Ausbildungsberuf/Fachrichtung/Schwerpunkt
BFS		Staatlich geprüfter Sozialassistent
BFS		Pflegefachmann
BFS		Staatlich geprüfter Krankenpflegehelfer
FS	FB Sozialwesen	Staatlich anerkannter Erzieher
FOS		Gesundheit und Soziales (2-jährig)
BGy		Gesundheit und Sozialwesen

Am BSZ Großenhain „Karl Preusker“ sind gegenüber dem Referenzjahr 2019/2020 keine Verlagerungen oder Neueinrichtungen von Bildungsgängen vorgesehen.

Das vorhandene Bildungsangebot der Berufsfachschule, Fachschule, Fachoberschule und des beruflichen Gymnasiums konzentriert sich auf das Gesundheits- und Sozialwesen.

Der Schwerpunkt des BSZ Großenhain „Karl Preusker“ liegt auf Bildungsgängen für Schüler mit sonderpädagogischem Förderbedarf und der Berufsvorbereitung sowie der beruflichen Grundbildung in verschiedenen Berufsbereichen und Ausbildungsgängen. Für diese werden, wie einleitend bereits erwähnt, im vorliegenden Teilschulnetzplan Berufsbildende Schulen keine Standortfestlegungen getroffen.

Mittel- und langfristige Bedarfsprognose

Die Auslastung der Immobilien beträgt bei den Unterrichtsräumen jeweils knapp 75 Prozent, bei den Laboren und Werkstätten deutlich weniger. Entwickeln sich die Schülerzahlen analog der für die Schulart Berufsschule getroffenen Prognose können die entsprechenden Zugänge jederzeit aufgenommen werden.

Aufgrund des besonderen Profils des BSZ Großenhain „Karl Preusker“ kann gemäß § 4a Absatz 5 SächsSchulG von der durch § 4 a Absatz 1 vorgegebenen Mindestschülerzahl abgewichen werden. Für den Standort wird von einem gesicherten öffentlichen Bedürfnis für den Planungszeitraum ausgegangen.

BSZ für Technik und Wirtschaft Riesa

Das BSZ für Technik und Wirtschaft Riesa nutzt eine Stammschule. Außenstellen oder Schulteile sind nicht vorhanden.

Planung – Berufsschule

In der Schulart Berufsschule liegt der Fokus auf den Berufsbereichen Metalltechnik, Wirtschaft und Verwaltung sowie Elektrotechnik.

Schulart	Berufsbereich	Ausbildungsberuf/Fachrichtung	Einzugsbereich
BS	MT	1. Ausbj. Berufsbereich Metalltechnik	MEIß
BS	MT	Industriemechaniker	MEIß
BS	MT	Fachkraft für Metalltechnik (2-jährig) FR Montagetechnik	MEIß
BS	MT	Maschinen- und Anlagenführer (2-jährig), SP Metalltechnik/Kunststofftechnik	MEIß
BS	MT	Metallbauer, FR Konstruktionstechnik	MEIß
BS	MT	Fachkraft für Metalltechnik (2-jährig), FR Konstruktionstechnik	MEIß
BS	MT	Zerspanungsmechaniker	MEIß
BS	MT	Fachkraft für Metalltechnik (2-jährig), FR Zerspanungstechnik	MEIß
BS	MT	Verfahrenstechnologe Metall	SN, weitere BL
BS	WuV	Kaufmann für Büromanagement, ohne Ausbildungsbereiche und mit Ausbildungsbereich öffentlicher Dienst	MEIß
BS	WuV	Sport- und Fitnesskaufmann	SN
BS	WuV	Sportfachmann nur 1. und 2. Ausbildungsjahr	SN
BS	WuV	Veranstaltungskaufmann	SN
BS	ET	1. Ausbj. Berufsbereich Elektrotechnik	MEIß
BS	ET	Elektroniker, FR Energie- und Gebäudetechnik	MEIß, D
BS	ET	Mechatroniker	MEIß

Die Schülerzahlen im Ausbildungsberuf Industriemechaniker sind in den letzten Jahren stark rückläufig.

Neuaufnahmen – Industriemechaniker	2010	2011	2012	2013	2014	2015	2016	2017	2018	2019	2020
BSZ für Technik und Wirtschaft Riesa	20	24	19	14	11	15	17	12	14	9	10

Aktuell lernen 10 Auszubildende im 1., 11 im 2., 18 im 3. und 12 im 4. Ausbildungsjahr. Ein öffentliches Bedürfnis für die Fortführung der Ausbildung am BSZ für Technik und Wirtschaft Riesa ist nicht erkennbar, daher ist für Auszubildende mit Wohnsitz im Landkreis Meißen ab dem Schuljahr 2021/2022 das BSZ für Technik „Gustav Anton Zeuner“ Dresden Fachklassenstandort. Die Ausbildung im 1. Ausbildungsjahr ist weiterhin am BSZ für Technik und Wirtschaft Riesa im Rahmen der gemeinsamen Beschulung im Berufsbereich Metalltechnik möglich.

Auch für die Ausbildungsberufe Metallbauer, FR Konstruktionstechnik und den Ausbildungsberuf Fachkraft für Metalltechnik (2-jährig), FR Konstruktionstechnik ist aufgrund der Schülerzahlentwicklung eine Konzentration notwendig, um einen effektiven Lehrer- und Ressourceneinsatz zu gewährleisten. Die Schülerzahlen der zurückliegenden Aufnahmejahrgänge liegen weit unterhalb der gesetzlich vorgegebenen Mindestschülerzahl, ein öffentliches Bedürfnis ist auch hier nicht erkennbar.

Neuaufnahmen – BSZ für Technik und Wirtschaft Riesa	2013	2014	2015	2016	2017	2018	2019	2020
Metallbauer FR Konstruktionstechnik	8	9	6	10	6	4	5	6
Fachkraft für Metalltechnik FR Konstruktionstechnik	1	5	2	2	1	1	1	1

Auf Grund der vorgenannten Merkmale wird die berufsschulische Unterweisung ab dem 2. Ausbildungsjahr im Ausbildungsberuf Metallbauer, Fachrichtung Konstruktionstechnik zentral an das BSZ Bautzen verlagert. Das betrifft ebenso die Verlagerung dieses Ausbildungsberufes aus der Stadt Dresden. Die Ausbildung im 1. Ausbildungsjahr ist weiterhin am BSZ für Technik und Wirtschaft Riesa im Rahmen der gemeinsamen Beschulung im Berufsbereich Metalltechnik möglich. Die zweijährigen Ausbildungsberufe Fachkraft für Metalltechnik in den Fachrichtungen Montagetechnik und Konstruktionstechnik folgen an den Fachklassenstandort des Hauptberufes.

Die Schülerzahlen im Ausbildungsberuf Zerspanungsmechaniker sind ebenfalls rückläufig, die Neuaufnahmen liegen jedoch nicht dauerhaft unterhalb der Mindestschülerzahl. Zudem kann dieser Ausbildungsberuf weiterhin mit dem Maschinen- und Anlagenführer, Schwerpunkt Metalltechnik/Kunststofftechnik beschult werden. Aus diesem Grund bleibt das BSZ für Technik und Wirtschaft Riesa zunächst Fachklassenstandort für diese Ausbildungsberufe. Zudem kann auch die Ausbildung

des zweijährigen Ausbildungsberufes Fachkraft für Metalltechnik, 2-jährig FR Zerspanungstechnik am Standort fortgeführt werden.

Im Berufsbereich Elektrotechnik wird für den Ausbildungsberuf Elektroniker, FR Energie- und Gebäudetechnik mit einem Anstieg der Schülerzahlen gerechnet. Der Einzugsbereich der Stadt Dresden wird dem BSZ Riesa zugeordnet. Der handwerkliche Elektroberuf wird künftig nicht mehr am BSZ für Elektrotechnik in Dresden ausgebildet werden. Hierdurch wird eine Stärkung der Standorte im ländlichen Raum erwartet.

Auch im Ausbildungsberuf Mechatroniker wird der Einzugsbereich des BSZ für Elektrotechnik in Dresden auf das Stadtgebiet und den Landkreis Sächsische Schweiz-Osterzgebirge beschränkt, um eine Stabilisierung der Standorte im ländlichen Raum zu erreichen. Daher wird am BSZ für Technik und Wirtschaft Riesa mit einem Zuwachs an Schülern gerechnet.

Planung – Berufsfachschule, Fachschule, Fachoberschule, Berufliches Gymnasium

Schulart	Ausbildungsberuf/Fachrichtung/Schwerpunkt
FOS	Technik (2-jährig)
FOS	Wirtschaft und Verwaltung (2-jährig)
BGy	Technikwissenschaft
BGy	Wirtschaftswissenschaft

Das Angebot der Fachoberschule und des Beruflichen Gymnasiums orientiert sich an den Berufsbereichen der Berufsschule.

Mittel- und langfristige Bedarfsprognose

Die Auslastung der Immobilien des BSZ für Technik und Wirtschaft Riesa beträgt bei den Unterrichtsräumen ca. 75 Prozent, bei den Laboren und Werkstätten deutlich weniger. Die erwarteten Schülerzahlzugänge können jederzeit aufgenommen werden.

Gesamtbetrachtung Landkreis Meißen

Der Landkreis Meißen hat in den letzten Jahren die Berufsbereiche seiner BSZ sehr gut strukturiert und grundlegend erhaltenswerte Strukturen geschaffen. Gerade mit dem BSZ Meißen-Radebeul verfügt der Landkreis über mehrere sächsische Alleinstellungsmerkmale im keramischen und labortechnischen Bereich, welche überdies länderübergreifend fungieren.

Landkreis Mittelsachsen

Langfristige Zielplanung mit Ausführungsmaßnahmen

4.5.6 Landkreis Mittelsachsen

Die folgenden Beruflichen Schulzentren (BSZ) befinden sich in Trägerschaft des Landkreises Mittelsachsen:

BSZ	BSZ Döbeln – Mittweida	BSZ für Technik und Wirtschaft „Julius Weisbach“	BSZ für Agrarwirtschaft, Ernährung und Hauswirtschaft Freiberg mit Fachschulzentrum Freiberg-Zug
Anschrift	Thomas-Mann-Straße 1	Schachtweg 2	Turnerstraße 5
	04720 Döbeln	09599 Freiberg	09599 Freiberg
LaSuB-STO	Chemnitz	Chemnitz	Chemnitz
Landkreis	Mittelsachsen	Mittelsachsen	Mittelsachsen
Kürzel	DM	F2	F3
Haus ID	DM-1069 Stammschule	F2-1100 Stammschule	F3-2204 Stammschule
Haus ID	DM-1852 Schulteil Mittweida	F2-1024 Schulteil Flöha	F3-1101 Schulteil
Haus ID	DM-2275 Schulteil Burgstädt	-	-
Haus ID	DM-2125 Schulteil Rochlitz	-	-
Haus ID	DM-2068 Schulteil Döbeln Fried- richstraße	-	-

Schülerzahlen im Schuljahr 2019/20 an den BSZ im Landkreis Mittelsachsen

Schülerzahlen	gesamt	TZ	VZ
BSZ Döbeln – Mittweida	1158	622	536
BSZ für Technik und Wirtschaft „Julius Weisbach“	1406	1096	310
BSZ für Agrarwirtschaft, Ernährung und Hauswirtschaft Freiberg mit Fachschulzentrum Freiberg-Zug	597	442	79
Landkreis Mittelsachsen	3161	2160	925

Regionalisierte Schüler- und Absolventenprognose für den Landkreis Mittelsachsen

Bezogen auf das Referenzjahr 2019/2020 geht die 1. Regionalisierte Schüler- und Absolventenprognose des Statistischen Landesamtes für den Landkreis Mittelsachsen von folgender Entwicklung aus. Dargestellt ist jeweils die prozentuale Abweichung der Varianten 2 und 1 gegenüber dem Referenzjahr für die Schuljahre 2024/2025 und 2031/2032 nach Schularten.

Landkreis Mittelsachsen		2024/2025			2031/2032		
		V2		V1	V2		V1
Berufsschule	TZ	0,04	bis	0,39	6,25	bis	7,72
Berufliches Gymnasium	VZ	-3,16	bis	-3,16	3,16	bis	4,21
Berufsfachschule	VZ	–	bis	0,52	4,15	bis	5,71
Fachoberschule	VZ	-5,91	bis	-5,42	-0,99	bis	0,49
Fachschule	VZ	-4,83	bis	-1,81	-4,83	bis	-1,81

BSZ Döbeln – Mittweida

Das BSZ Döbeln – Mittweida nutzt eine Stammschule und vier weitere Schulteile.

Aktuelle Aufteilung der Ausbildungen auf die Standorte:

<i>Stammschule:</i>	Ausbildungsberufe der Berufsbereiche Wirtschaft und Verwaltung, Elektrotechnik, Fachschule, Fachoberschule
<i>Schulteil Mittweida:</i>	Fachoberschule
<i>Schulteil Burgstädt:</i>	Ausbildungsberufe des Berufsbereiches Wirtschaft und Verwaltung
<i>Schulteil Rochlitz:</i>	Ausbildungsberufe zum Landwirt, Berufsfachschule, Fachschule
<i>Schulteil Döbeln, Friedrichstraße:</i>	Berufsfachschule, Fachschule

Planung – Berufsschule

Der Fokus liegt in der Schulart Berufsschule künftig auf den Berufsbereichen Wirtschaft und Verwaltung sowie Elektrotechnik.

Schulart	Berufsbereich	Ausbildungsberuf/Fachrichtung/Schwerpunkt	Einzugsbereich
BS	LW	Landwirt	MSN
BS	FZT	1. Ausbj. Berufsbereich Fahrzeugtechnik	MSN
BS	FZT	Kraftfahrzeugmechatroniker, SP Nutzfahrzeugtechnik	MSN
BS	FZT	Kraftfahrzeugmechatroniker, SP Personenkraftwagentechnik	MSN
BS	MT	1. Ausbj. Berufsbereich Metalltechnik	MSN
BS	WuV	Kaufmann für Büromanagement, ohne Ausbildungsbereiche und mit Ausbildungsbereich öffentlicher Dienst	MSN
BS	WuV	Kaufmann im Einzelhandel 1. und 2. Ausbj.	MSN
BS	WuV	Verkäufer (2-jährig)	MSN
BS	WuV	Kaufmann im Einzelhandel 3. Ausbj.	MSN
BS	WuV	Fachkraft für Lagerlogistik	C, ERZ, MSN
BS	WuV	Fachlagerist (2-jährig)	C, ERZ, MSN
BS	WuV	Kaufmann für Groß- und Außenhandelsmanagement	MSN
BS	ET	1. Ausbj. Berufsbereich Elektrotechnik	MSN
BS	ET	Elektroniker, FR Energie- und Gebäudetechnik	MSN

Aktuell verfügt der Landkreis Mittelsachsen mit den Standorten Rochlitz und Freiberg über zwei Standorte an denen die berufsschulische Unterweisung im Ausbildungsberuf Landwirt erfolgt. Mit Beginn des Schuljahres 2021/2022 wird diese am Grünen Kompetenzzentrum in Freiberg konzentriert. Das BSZ Döbeln – Mittweida ist kein Fachklassenstandort mehr.

Zur Sicherung und Stärkung der Ausbildung des Landwirts und Tierwirts im ländlichen Raum erfolgt eine Beschränkung des Einzugsbereiches am BSZ für Agrarwirtschaft und Ernährung Dresden. Der Einzugsbereich für beide Ausbildungsberufe wird ausschließlich auf die Stadt Dresden und den Landkreis Sächsische Schweiz – Osterzgebirge begrenzt. Auszubildende mit Wohnsitz im Landkreis Meißen besuchen ab dem Aufnahmejahrgang 2021/2022 einen der drei BSZ Standorte Wurzen, Freiberg oder Löbau. Durch die Veränderungen wird die Stabilisierung der landwirtschaftlichen Ausbildungsberufe Landwirt und Tierwirt an diesen drei Standorten angestrebt. Das Beschulungsangebot an den BSZ-Standorten Dresden, Freiberg, Löbau und Wurzen bleibt unabhängig von der jeweiligen Anzahl der Auszubildenden bis zum Ende der Evaluation im Jahr 2025 erhalten.

Im Ergebnis der Evaluation ist abschließend zu bewerten, ob mit den oben genannten Maßnahmen die Stärkung der Standorte Freiberg, Löbau und Wurzen durch das regelmäßige Erreichen der gesetzlich vorgegebenen Mindestschülerzahl über alle Schuljahre gelungen ist. Wenn dies nicht der Fall ist, dann erfolgt die Neuordnung der Ausbildungen an den Standorten, die der Entwurf des SMK vom März 2020 zur Teilschulnetzplanung 2020 vorgesehen hat.

Im Berufsbereich Fahrzeugtechnik wird die berufsreine Beschulung ab dem 2. Ausbildungsjahr und für den Ausbildungsberuf Kraftfahrzeugmechatroniker, SP Nutzfahrzeugtechnik eine Konzentration an Standorten im ländlichen Raum angestrebt. So soll Planungs- und Standortssicherheit für Auszubildende, Unternehmen und Schulträger erzeugt und eine qualitativ hochwertige Ausbildung sichergestellt werden. Vor diesem Hintergrund erfolgt die Verlagerung der Ausbildung Kraftfahrzeugmechatroniker, SP Nutzfahrzeugtechnik von den Standorten Chemnitz, Freiberg, Oelsnitz und Döbeln und die Konzentration am BSZ für Ernährung, Technik und Wirtschaft des Erzgebirgskreises in Zschopau. Ab dem Aufnahmejahrgang 2021/2022 stehen die genannten Standorte für Auszubildende zum Kraftfahrzeugmechatroniker nur noch für das 1. Ausbildungsjahr im Rahmen der gemeinsamen Beschulung im Berufsbereich Fahrzeugtechnik zur Verfügung. Ab dem 2. Ausbildungsjahr ist das BSZ für Ernährung, Technik und Wirtschaft des Erzgebirgskreises in Zschopau Fachklassenstandort für Auszubildende mit Wohnsitz im Erzgebirgskreis, im Landkreis Mittelsachsen und in der Stadt Chemnitz.

Auch für den Kraftfahrzeugmechatroniker, SP Personenkraftwagentechnik ist aufgrund der Schülerzahlentwicklung mittelfristig die Konzentration der aktuell zwei Standorte im Landkreis Mittelsachsen am BSZ für Technik und Wirtschaft „Julius

Weisbach“ notwendig. Mit Beginn des Schuljahres 2024/2025 ist das BSZ Döbeln-Mittweida kein Fachklassenstandort mehr in diesem Schwerpunkt. Somit sind die Ausbildungen im 1. Ausbildungsjahr Berufsbereich Fahrzeugtechnik bis einschließlich zum Schuljahr 2023/2024 weiterhin am BSZ Döbeln – Mittweida möglich. Ab dem Schuljahr 2024/2025 ist das BSZ für Technik und Wirtschaft „Julius Weisbach“ alleiniger Fachklassenstandort für Ausbildungsberufe im Berufsbereich Fahrzeugtechnik.

Im Berufsbereich Wirtschaft und Verwaltung erfolgt die berufsschulische Unterweisung für die Ausbildungsberufe Kaufmann im Einzelhandel und Verkäufer (2-jährig) sowie Kaufmann für Büromanagement aktuell an zwei Standorten des BSZ (Stammschule und Schulteil Burgstädt). Beginnend mit dem Schuljahr 2021/2022 wird diese Ausbildung nur noch an der Stammschule fortgesetzt. Für die Ausbildungen im Einzelhandel wird am BSZ für Bau- und Oberflächentechnik des Landkreises Zwickau, Schulteil Limbach – Oberfrohna ein neuer Standort etabliert. Auszubildende mit Wohnsitz im Landkreis Mittelsachsen erhalten ihre Ausbildung künftig am Standort Döbeln oder am Standort Limbach – Oberfrohna. Die Ausbildung der Fachpraktiker bleibt von dieser Festlegung zunächst unberührt.

Die Ausbildung zum Fachlagerist (2-jährig) kann im 1. Ausbildungsjahr gemeinsam mit der Fachkraft für Lagerlogistik erfolgen. Für diese ist am Standort Döbeln aufgrund eines geänderten Einzugsbereiches am Standort Lichtenstein künftig mit einem Zuwachs an Schülern zu rechnen. Zudem wird die Ausbildung zum Fachlagerist (2-jährig) am Standort neu eingerichtet. Auszubildende in den Ausbildungsberufen Fachkraft für Lagerlogistik und Fachlagerist (2-jährig) mit Wohnort in den Landkreisen Mittelsachsen und Erzgebirgskreis und der Stadt Chemnitz erhalten ihre berufsschulische Unterweisung am BSZ Döbeln-Mittweida.

Die berufsschulische Unterweisung im Ausbildungsberuf Kaufmann für Groß- und Außenhandelsmanagement erfolgt aufgrund der Schülerzahlentwicklung am BSZ Döbeln – Mittweida beginnend mit dem Schuljahr 2021/2022 nicht mehr an diesem Standort. Auszubildende mit Wohnsitz im Landkreis Mittelsachsen erhalten ihre berufsschulische Unterweisung künftig am BSZ für Wirtschaft I in Chemnitz.

Neuaufnahmen – Kaufmann im Groß- und Außenhandel	2010	2011	2012	2013	2014	2015	2016	2017	2018	2019	2020
BSZ Döbeln-Mittweida	10	12	16	9	18	15	12	17	20	15	4

Planung – Berufsfachschule, Fachschule, Fachoberschule, Berufliches Gymnasium

Schulart	Berufsbereich	Ausbildungsberuf/Fachrichtung/Schwerpunkt
BFS		Staatlich geprüfter Sozialassistent
BFS		Staatlich geprüfter Krankenpflegehelfer
<i>BFS</i>		<i>Pflegefachmann</i>
FS	FB Sozialwesen	Staatlich anerkannter Erzieher
FS	FB Technik	Staatlich geprüfter Techniker für Metallbautechnik
FOS		Gesundheit und Soziales (2-jährig)
FOS		Wirtschaft und Verwaltung (2-jährig)
FOS		Technik (2-jährig)

Aufgrund des wachsenden Bedarfs an geschultem Pflegepersonal in der Region wird das BSZ Döbeln – Mittweida als möglicher Standort für die Berufsfachschule Pflegefachmann ausgewiesen.

Bei der Fachschulausbildung zum Staatlich geprüften Techniker für Metallbautechnik ist das BSZ Döbeln – Mittweida sachsenweit der einzige Standort. In den letzten fünf Jahren wurden keine Klassen gebildet.

Mittel- und langfristige Bedarfsprognose

Die Auslastung der Immobilien des BSZ Döbeln – Mittweida stellt sich standortbezogen differenziert dar. Die vorhandene Auslastung von ca. 50 Prozent in Döbeln wird sich absehbar im Ergebnis sowohl der geplanten Verlagerungen als auch der prognostizierten Schülerzahlentwicklung kaum verändern. Die Auslastung der Immobilie in Rochlitz beträgt im Ergebnis von Fremdvermietungen ca. 75 Prozent. Die geplanten Änderungen als auch die prognostizierte Schülerzahlentwicklung könnten zu einer leichten Erhöhung der Auslastung führen, die aber unproblematisch beherrschbar sein dürfte. Analog ist die Situation am Standort Mittweida. Die Immobilie am Standort Burgstädt könnte nach den geplanten Verlagerungen aus der Nutzung für das BSZ Döbeln – Mittweida genommen werden. Insgesamt bieten die Immobilien weiterhin ein Potential für Fremdnutzung.

BSZ für Technik und Wirtschaft „Julius Weisbach“, Freiberg

BSZ für Technik und Wirtschaft „Julius Weisbach“ nutzt eine Stammschule und einen weiteren Schulteil.

Aktuelle Aufteilung der Ausbildungen auf die Standorte:

<i>Stammschule:</i>	Ausbildungsberufe der Berufsbereiche Fahrzeugtechnik, Metalltechnik, Wirtschaft und Verwaltung, Elektrotechnik, Chemie/Physik/Biologie sowie die Ausbildung zum Bergmaschinenmann, Fachschule, Berufliches Gymnasium
<i>Schulteil Flöha:</i>	Berufliches Gymnasium

Planung – Berufsschule

Der Fokus liegt in der Schulart Berufsschule künftig auf den Berufsbereichen Fahrzeugtechnik, Metalltechnik, Wirtschaft und Verwaltung, Elektrotechnik und dem Ausbildungsberuf Werkstoffprüfer.

Schulart	Berufsbereich	Ausbildungsberuf/Fachrichtung/Schwerpunkt	Einzugsbereich
BS	FZT	1. Ausbj. Berufsbereich Fahrzeugtechnik	MSN
<i>BS</i>	<i>FZT</i>	<i>Kraftfahrzeugmechatroniker, SP Nutzfahrzeugtechnik</i>	<i>MSN</i>
BS	FZT	Kraftfahrzeugmechatroniker, SP Personenkraftwagentchnik	MSN
BS	MT	1. Ausbj. Berufsbereich Metalltechnik	MSN
BS	MT	Anlagenmechaniker für Sanitär-, Heizungs- und Klimatechnik	MSN, C
BS	MT	Fachkraft für Metalltechnik (2-jährig), FR Konstruktionstechnik	C, MSN
BS	MT	Fachkraft für Metalltechnik (2-jährig), FR Montagetechnik	MSN
BS	MT	Industriemechaniker	MSN
BS	MT	Konstruktionsmechaniker	C, MSN
BS	MT	Maschinen- und Anlagenführer (2-jährig), SP Metall- und Kunststofftechnik	MSN
<i>BS</i>	<i>BT</i>	<i>1. Ausbj. Berufsbereich Bautechnik</i>	<i>MSN</i>
BS	WuV	Kaufmann für Büromanagement, ohne Ausbildungsbereiche und mit Ausbildungsbereich öffentlicher Dienst	MSN
BS	WuV	Kaufmann im Einzelhandel 1. und 2. Ausbj.	MSN
BS	WuV	Verkäufer (2-jährig)	MSN
BS	WuV	Kaufmann im Einzelhandel 3. Ausbj.	MSN
BS	WuV	Immobilienkaufmann	BTZ, GÖR, D, MEIß, SOE, C, ERZ, MSN, VOG, ZWI
BS	ET	1. Ausbj. Berufsbereich Elektrotechnik	MSN
BS	ET	Elektroniker für Betriebstechnik	MSN
BS	ET	Industrieelektriker (2-jährig), FR Betriebstechnik	MSN
BS	ET	Mechatroniker	MSN, ERZ
BS	CHE/PHY/BIO	Werkstoffprüfer	SN
BS	ohne	Berg- und Maschinenmann (2-jährig)	SN

Im Berufsbereich Fahrzeugtechnik wird die berufsreine Beschulung ab dem 2. Ausbildungsjahr und für den Ausbildungsberuf Kraftfahrzeugmechatroniker, SP Nutzfahrzeugtechnik eine Konzentration an Standorten im ländlichen Raum angestrebt. So soll Planungs- und Standortsicherheit für Auszubildende, Unternehmen und Schulträger erzeugt und eine qualitativ hochwertige Ausbildung sichergestellt werden. Vor diesem Hintergrund erfolgt die Verlagerung der Ausbildung Kraftfahrzeugmechatroniker, SP Nutzfahrzeugtechnik von den Standorten Chemnitz, Freiberg, Oelsnitz und Döbeln und die Konzentration am BSZ für Ernährung, Technik und Wirtschaft des Erzgebirgskreises in Zschopau. Ab dem Aufnahmejahrgang 2021/2022 stehen die genannten Standorte für Auszubildende zum Kraftfahrzeugmechatroniker nur noch für das 1. Ausbildungsjahr im Rahmen der gemeinsamen Beschulung im Berufsbereich Fahrzeugtechnik zur Verfügung. Ab dem 2. Ausbildungsjahr ist das BSZ für Ernährung, Technik und Wirtschaft des Erzgebirgskreises in Zschopau Fachklassenstandort für Auszubildende mit Wohnsitz im Erzgebirgskreis, im Landkreis Mittelsachsen und in der Stadt Chemnitz.

Für den Kraftfahrzeugmechatroniker, SP Personenkraftwagentchnik ist mittelfristig die Konzentration der aktuell zwei Standorte im Landkreis Mittelsachsen am BSZ für Technik und Wirtschaft „Julius Weisbach“ vorgesehen. Mit Beginn des Schuljahres 2024/2025 ist das BSZ alleiniger Fachklassenstandort für diesen Ausbildungsberuf im Landkreis. Da am BSZ Döbeln - Mittweida ab diesem Zeitpunkt keine Neuaufnahmen erfolgen, ist für den Standort Freiberg mit einem leichten Zugang zu rechnen.

Auch für den Ausbildungsberuf Konstruktionsmechaniker im Berufsbereich Metalltechnik kann aufgrund geplanter Konzentrationsprozesse und dem damit verbundenen Wegfall der Ausbildung am BSZ für Technik „Gustav Anton Zeuner“ Dresden für den Standort Freiberg mit einem leichten Zugang an Schülern gerechnet werden.

Die Ausbildung im 1. Ausbildungsjahr des Berufsbereiches Bautechnik findet ab dem Schuljahr 2021/2022 für Auszubildende mit Wohnsitz im Landkreis Mittelsachsen am BSZ für Gesundheit, Technik und Wirtschaft des Erzgebirgskreises „Erdmann Kircheis“ statt.

Im Ausbildungsberuf Mechatroniker wird aufgrund eines geänderten Einzugsbereiches am BSZ für Elektrotechnik Dresden mit einem Zuwachs an Schülern am BSZ für Technik und Wirtschaft „Julius Weisbach“ und somit einer Stärkung des Berufsbereiches Elektrotechnik gerechnet.

An der Ausbildung zum Berg- und Maschinenmann (2-jährig) wird aktuell festgehalten, da es sich hier um den bundesweit einzigen Standort handelt. Aufgrund der niedrigen Schülerzahlen wird jedoch spätestens zum Zeitpunkt der Evaluation auf Bundesebene zu prüfen sein, ob dieser Ausbildungsberuf weiter vorgehalten wird.

Planung – Berufsfachschule, Fachschule, Fachoberschule, Berufliches Gymnasium

Schulart	Berufsbereich	Ausbildungsberuf/Fachrichtung/Schwerpunkt
FS	FB Technik	Staatlich geprüfter Techniker für Bergbautechnik*
FS	FB Technik	Staatlich geprüfter Techniker für Bohrtechnik*
FS	FB Technik	Staatlich geprüfter Techniker für Geologietechnik*
BGy		Informations- und Kommunikationstechnologie
BGy		Technikwissenschaft
BGy		Wirtschaftswissenschaft

* gemeinsame Beschulung, alternierend

Die Fachrichtungen der Fachschulausbildung orientieren sich am Profil der dualen Berufsausbildung des BSZ und an der inhaltlichen Ausrichtung der Bergakademie Freiberg. Sie ist damit passgenau.

Das Berufliche Gymnasium mit der Fachrichtung Wirtschaftswissenschaften am Standort Flöha soll mittelfristig an die Stammschule verlagert werden. Diese beginnt mit dem Schuljahr 2024/2025.

Mittel- und langfristige Bedarfsprognose

Die Auslastung der Immobilien an der Stammschule ist ca. zur Hälfte bis drei Viertel gegeben. Sowohl für die geplanten Verlagerungen als auch die prognostizierte Schülerzahlentwicklung wird die Immobilie ausreichend sein.

Die Immobilie am Standort Flöha könnte nach den geplanten Verlagerungen aus der Nutzung für das BSZ für Technik und Wirtschaft „Julius Weisbach“ genommen werden. Eine sofortige Aufhebung des Schulteils würde zu Problemen bei der Raumplanung führen und Raumnutzungen bis 8 Stunden voraussetzen. Aus diesem Grund wird die mittelfristige Prüfung des öffentlichen Bedürfnisses für diesen Schulteil empfohlen.

BSZ für Agrarwirtschaft, Ernährung und Hauswirtschaft Freiberg mit Fachschulzentrum Freiberg-Zug

Das BSZ für Agrarwirtschaft, Ernährung und Hauswirtschaft Freiberg mit Fachschulzentrum Freiberg-Zug nutzt eine Stammschule und einen Schulteil.

Aktuelle Aufteilung der Ausbildungen auf die Standorte:

<i>Stammschule:</i>	Berufsausbildungen im Berufsbereich Produktion und Dienstleistung in Umwelt und Landwirtschaft sowie Ernährung, Gästebetreuung und hauswirtschaftliche Dienstleistung
<i>Schulteil in Freiberg:</i>	Berufsausbildungen im Berufsbereich Ernährung, Gästebetreuung und hauswirtschaftliche Dienstleistung
<i>Fachschulzentrum Freiberg-Zug:</i>	Landwirtschaftliche Fachschulen (kein Gegenstand der Planung)

Planung – Berufsschule

Der Fokus des BSZ für Agrarwirtschaft, Ernährung und Hauswirtschaft Freiberg mit Fachschulzentrum Freiberg-Zug liegt in der dualen Berufsausbildung künftig im Berufsbereich Produktion und Dienstleistung in Umwelt und Landwirtschaft sowie auf Bildungsgängen für Schüler mit sonderpädagogischem Förderbedarf.

Schulart	Berufsbereich	Ausbildungsberuf/Fachrichtung	Einzugsbereich
BS	LW	Landwirt	C, ERZ, MSN, MEIß
BS	LW	Tierwirt FR Rinderhaltung	C, ERZ, MSN, VOG, ZWI, MEIß
BS	EGH	Koch	MSN
BS	EGH	Gemeinsame Beschulung Gastgewerbe	MSN
BS	EGH	Fachkraft im Gastgewerbe (2-jährig)	MSN
BS	EGH	Hotelfachmann bis 2. Ausb.	MSN
BS	EGH	Restaurantfachmann bis 2. Ausb.	MSN

Zur Sicherung und Stärkung der Ausbildung des Landwirts und Tierwirts im ländlichen Raum erfolgt eine Beschränkung des Einzugsbereiches am BSZ für Agrarwirtschaft und Ernährung Dresden. Der Einzugsbereich für beide Ausbildungsberufe wird ausschließlich auf die Stadt Dresden und den Landkreis Sächsische Schweiz – Osterzgebirge begrenzt. Auszubildende mit Wohnsitz im Landkreis Meißen besuchen ab dem Aufnahmejahrgang 2021/2022 einen der drei BSZ Standorte Wurzen, Freiberg oder Löbau. Durch diese Veränderung wird die Stabilisierung der landwirtschaftlichen Ausbildungsberufe Landwirt und Tierwirt an diesen drei Standorten angestrebt. Darüber hinaus wird der Standort Freiberg durch die Aufgabe der berufsschulischen Unterweisung in der Ausbildung zum Landwirt am BSZ Döbeln – Mittweida, Schulteil Rochlitz gestärkt.

Das Beschulungsangebot an den BSZ-Standorten Dresden, Freiberg, Löbau und Wurzen bleibt unabhängig von der jeweiligen Anzahl der Auszubildenden bis zum Ende der Evaluation im Jahr 2025 erhalten. Im Ergebnis der Evaluation ist abschließend zu bewerten, ob mit den oben genannten Maßnahmen die Stärkung der Standorte Freiberg, Löbau und Wurzen durch das regelmäßige Erreichen der gesetzlich vorgegebenen Mindestschülerzahl über alle Schuljahre gelungen ist. Wenn dies nicht der Fall ist, dann erfolgt die Neuordnung der Ausbildungen an den Standorten, die der Entwurf des SMK vom März 2020 zur Teilschulnetzplanung 2020 vorgesehen hat.

Die Ausbildungen im Gastgewerbe im westsächsischen Raum werden an den BSZ Ernährung, Gastgewerbe, Gesundheit in Chemnitz und am BSZ für Ernährung, Sozialwesen und Wirtschaft des Erzgebirgskreises Schneeberg/Schwarzenberg konzentriert. Die berufsschulische Unterweisung im Ausbildungsberuf Koch erfolgt weiterhin am BSZ für Agrarwirtschaft, Ernährung und Hauswirtschaft Freiberg mit Fachschulzentrum Freiberg-Zug.

Die Ausbildung der Fachkraft im Gastgewerbe (2-jährig) und die gemeinsame Beschulung im Gastgewerbe wird für Schüler mit Wohnsitz im Landkreis Mittelsachsen und der Stadt Chemnitz aufgrund der niedrigen Schülerzahlen am Standort Freiberg beginnend mit dem Schuljahr 2021/2022 am BSZ für Ernährung, Gastgewerbe, Gesundheit in Chemnitz konzentriert. Die folgende Tabelle zeigt die Schülerzahlen der Auszubildenden im Gastgewerbe für das aktuelle Schuljahr am BSZ für Agrarwirtschaft, Ernährung und Hauswirtschaft Freiberg mit Fachschulzentrum Freiberg-Zug.

Ausbildungsberuf	1. AJ	2. AJ	3. AJ
Koch	11	18	11
Restaurantfachmann	8	4	-
Hotelfachmann	1	2	-
Fachkraft im Gastgewerbe (2-jährig)	6	5	-

Das BSZ für Ernährung, Gastgewerbe, Gesundheit in Chemnitz verfügt bereits über die entsprechenden Ausbildungen. Zudem werden am Standort die Ausbildungsberufe Hotelfachmann und Restaurantfachmann zum Abschluss geführt.

Die Ausbildung zum Koch verbleibt zunächst am BSZ für Agrarwirtschaft, Ernährung und Hauswirtschaft Freiberg mit Fachschulzentrum Freiberg-Zug und ist Fachklassenstandort für den Landkreis Mittelsachsen. Aufgrund der Beschulung von

Schülern mit sonderpädagogischem Förderbedarf, ebenfalls in diesem Berufsbereich, wird diese Ausbildung am Standort fortgeführt.

Planung – Berufsfachschule, Fachschule, Fachoberschule, Berufliches Gymnasium

Schulart	Berufsbereich	Ausbildungsberuf/Fachrichtung/Schwerpunkt
FS	FB Sozialwesen	Staatlich anerkannter Erzieher
BFS	Landesrecht	Staatlich geprüfter Sozialassistent

Aufgrund des wachsenden Bedarfs an Staatlich anerkannten Erziehern in der Region wird das BSZ für Agrarwirtschaft, Ernährung und Hauswirtschaft Freiberg als möglicher Standort für diese sowie für die Berufsfachschule zum Staatlich geprüften Sozialassistenten, die als eine mögliche Zugangsvoraussetzung für die Ausbildung zum Staatlich anerkannten Erzieher definiert ist, ausgewiesen.

Die Planung der landwirtschaftlichen Fachschulen am Fachschulzentrum Freiberg-Zug, welches dem BSZ für Agrarwirtschaft, Ernährung und Hauswirtschaft Freiberg angegliedert ist, obliegt dem Sächsischen Staatsministerium für Energie, Klima, Umwelt und Landwirtschaft und findet daher an dieser Stelle keine Berücksichtigung.

Mittel- und langfristige Bedarfsprognose

Die Immobilien des BSZ für Agrarwirtschaft, Ernährung und Hauswirtschaft Freiberg mit Fachschulzentrum Freiberg-Zug sind zu ca. 50 – 75 Prozent ausgelastet. Sowohl für die geplanten Verlagerungen als auch die prognostizierten Schülerzahlen werden die Raumkapazitäten der Immobilien ausreichen. Bei Bedarf stünden sowohl für Ausbildungsangebote aus der Stadt Freiberg, falls dort die Kapazitäten nicht ausreichen würden, als auch nach schulinternen Reorganisationen Raumkapazitäten für allgemeinbildende Schulen zur Verfügung.

Gesamtbetrachtung Landkreis Mittelsachsen

Der Landkreis Mittelsachsen wird sehr stark durch den ländlichen Bereich geprägt, was sich insbesondere am BSZ Döbeln – Mittweida mit seinen vielen kleinen Schulteilen widerspiegelt. Die Bergmännische Tradition wird am Standort Freiberg beibehalten und ist ein Alleinstellungsmerkmal der Region. Mit der im letzten Jahr erfolgten Angliederung des Fachschulzentrums Freiberg-Zug an das BSZ für Agrarwirtschaft, Ernährung und Hauswirtschaft Freiberg werden im landwirtschaftlichen Sektor Synergieeffekte erwartet, die das BSZ langfristig stabilisieren.

Landkreis Nordsachsen

Langfristige Zielplanung mit Ausführungsmaßnahmen

4.5.7 Landkreis Nordsachsen

Die folgenden BSZ befinden sich in Trägerschaft des Landkreises Nordsachsen:

BSZ	BSZ „Dr. Hermann Schulze – Delitzsch“	BSZ Eilenburg	BSZ Schkeuditz	BSZ Nordsachsen
Anschrift	Karl-Marx-Straße 1 04509 Delitzsch	Wöllnauer Chaussee 2 04838 Doberschütz	Edisonstraße 42 04435 Schkeuditz	Am Zeugamt 3 04758 Oschatz
LaSuB-STO	Leipzig	Leipzig	Leipzig	Leipzig
Landkreis	Nordsachsen	Nordsachsen	Nordsachsen	Nordsachsen
Kürzel	DEL	EIL	SKZ	TOS
Haus ID	DEL-1067	EIL-1070	SKZ-1366	OSC-1071 Stammschule Oschatz Am Zeugamt 3
Haus ID	-	-	-	OSC-2069 Schulteil Oschatz Berufsschulstraße 3
Haus ID	-	-	-	TOR-1072 Schulteil Torgau Repitzer Weg 10

Schülerzahlen im Schuljahr 2019/2020 an den BSZ im Landkreis Nordsachsen

Schülerzahlen	gesamt	TZ	VZ
BSZ Delitzsch	919	682	237
BSZ Eilenburg	936	617	319
BSZ Schkeuditz	1348	1348	./.
BSZ Oschatz	333	139	194
BSZ Torgau	451	181	270
Landkreis Nordsachsen	3987	2967	1020

Regionalisierte Schüler- und Absolventenprognose für den Landkreis Nordsachsen

Bezogen auf das Referenzjahr 2019/2020 geht die 1. Regionalisierte Schüler- und Absolventenprognose für den Landkreis Nordsachsen von der unten dargestellten Entwicklung aus. Dargestellt ist jeweils die prozentuale Abweichung der Varianten 2 und 1 gegenüber dem Referenzjahr für die Schuljahre 2024/2025 und 2031/2032 nach Schularten.

Landkreis Nordsachsen		2024/2025		2031/2032	
		V2	V1	V2	V1
Berufsschule	TZ	1,94	bis 2,45	9,07	bis 11,62
Berufliches Gymnasium	VZ	-0,22	bis –	9,87	bis 11,66
Berufsfachschule	VZ	6,9	bis 7,5	12,86	bis 15,71
Fachoberschule	VZ	-2,86	bis -1,43	7,14	bis 8,57
Fachschule	VZ	-12,31	bis -6,37	-12,31	bis -6,37

BSZ „Dr. Hermann Schulze – Delitzsch“

Das BSZ „Dr. Hermann Schulze – Delitzsch“ nutzt eine Stammschule. Außenstellen oder Schulteile sind nicht vorhanden.

Planung – Berufsschule

Der Fokus liegt in der Schulart Berufsschule auch künftig auf den drei Berufsbereichen „Ernährung, Gästebetreuung, Hauswirtschaftliche Dienstleistungen“ sowie „Wirtschaft und Verwaltung“ und der Ausbildung zum Mechatroniker (zugeordnet dem Berufsbereich Elektrotechnik). Die Ausbildung zum Mechatroniker bildet zahlenmäßig die größte Gruppe. Sie beträgt im Referenzjahr deutlich mehr als 50 Prozent der Berufsschüler.

Schulart	Berufsbereich	Ausbildungsberuf/Fachrichtung/Schwerpunkt	Einzugsbereich
BS	EGH	1. Ausbj. Fleischerhandwerk	L, LKL, NOR
BS	EGH	Fleischer	L, LKL, NOR
BS	EGH	Fachverkäufer im Lebensmittelhandwerk, SP Fleischerei	L, LKL, NOR
BS	WuV	Kaufmann im Einzelhandel 1. und 2. Ausbj.	NOR
BS	WuV	Verkäufer (2-jährig)	NOR
BS	WuV	Kaufmann im Einzelhandel 3. Ausbj.	NOR
BS	WuV	Kaufmann für Büromanagement, ohne Ausbildungsbereiche und mit Ausbildungsbereich öffentlicher Dienst	NOR
BS	ET	Mechatroniker	L, LKL, NOR

Am BSZ Delitzsch sind gegenüber dem Referenzjahr 2019/2020 keine Änderungen vorgesehen.

Die Zahl der Neuaufnahmen in den Ausbildungsberufen im Fleischerhandwerk (Fleischer und Fachverkäufer im Lebensmittelhandwerk, Schwerpunkt Fleischerei) stagnieren seit Jahren auf einem relativ niedrigen Niveau und liegen jeweils für sich betrachtet unterhalb der gesetzlich vorgegebenen Mindestschülerzahl. Unter Berücksichtigung der gemeinsamen Beschulung der Ausbildungsberufe im Fleischerhandwerk wird das öffentliche Bedürfnis für diese Ausbildungen am Standort Delitzsch als mindestens mittelfristig gesichert erachtet.

Neben dem BSZ Delitzsch sind auch das BSZ Lichtenstein (Schulteil Wilkau-Haßlau) sowie das BSZ für Agrarwirtschaft und Ernährung in Dresden als Standorte für die Ausbildungen im Fleischerhandwerk vorgesehen. Im Rahmen der für 2025 geplanten Evaluation soll das Erfordernis dreier Standorte für die Ausbildungen im Fleischerhandwerk (Fleischer und Fachverkäufer im Lebensmittelhandwerk, Schwerpunkt Fleischerei) geprüft werden.

Planung – Berufsfachschule, Fachschule, Fachoberschule, Berufliches Gymnasium

Schulart	Ausbildungsberuf/Fachrichtung/Schwerpunkt
BGy	Gesundheit und Sozialwesen
BGy	Wirtschaftswissenschaft

Mittel- und langfristige Bedarfsprognose

Bis auf vier Räume im Teil D der Stammschule, die sehr gut ausgelastet sind, werden die Gebäudekapazitäten des BSZ Delitzsch zu ca. 50 – 75 Prozent genutzt. Die prognostizierten Schülerzahlzugänge können somit unproblematisch aufgenommen werden. Bei Bedarf stünden am BSZ in Delitzsch nach schulinterner Reorganisation sowohl für Ausbildungsangebote aus der Stadt Leipzig als auch für allgemeinbildende Schulen des Landkreises Raumkapazitäten zur Verfügung.

BSZ Eilenburg

Das BSZ Eilenburg nutzt eine Stammschule. Außenstellen oder Schulteile sind nicht vorhanden.

Planung – Berufsschule

Der Fokus liegt in der Schulart Berufsschule auch künftig auf den Berufsbereichen Bautechnik, Fahrzeugtechnik und Metalltechnik.

Schulart	Berufsbereich	Ausbildungsberuf/Fachrichtung/Schwerpunkt	Einzugsbereich
BS	FZT	1. Ausbj. Berufsbereich Fahrzeugtechnik	NOR
BS	FZT	Kraftfahrzeugmechatroniker, SP Nutzfahrzeugtechnik	L, LKL, NOR
BS	FZT	Kraftfahrzeugmechatroniker, SP Personenkraftwagentchnik	NOR
BS	MT	1. Ausbj. Berufsbereich Metalltechnik	NOR
BS	MT	Anlagenmechaniker für Sanitär-, Heizungs- und Klimatechnik	NOR
BS	BT	1. Ausbj. Berufsbereich Bautechnik	NOR
BS	BT	Betonfertigteilbauer	SN, weitere BL
BS	BT	Werksteinhersteller	SN, weitere BL
BS	BT	Maurer	L, LKL, NOR
BS	BT	Hochbaufacharbeiter (2-jährig), SP Maurerarbeiten	L, LKL, NOR
BS	BT	Aufbereitungsmechaniker 1. Ausbj.	SN
BS	BT	Verfahrensmechaniker in der Steine- und Erdenindustrie	SN, weitere BL
BS	ohne	Schornsteinfeger	SN, weitere BL

Im Berufsbereich Fahrzeugtechnik wird die Ausbildung zum Kraftfahrzeugmechatroniker Schwerpunkt Nutzfahrzeugtechnik für die Region Leipzig am BSZ Eilenburg konzentriert. Somit wird ab dem Aufnahmejahr 2021/2022 mit steigenden Schülerzahlen in dieser Ausbildung am BSZ gerechnet. Ab dem Aufnahmejahrgang 2021/2022 sind das BSZ Grimma und die Karl-Heine-Schule, BSZ der Stadt Leipzig für Auszubildende zum Kraftfahrzeugmechatroniker/in nur noch Standort für das 1. Ausbildungsjahr im Rahmen der gemeinsamen Beschulung im Berufsbereich Fahrzeugtechnik. Ab dem 2. Ausbildungsjahr ist das BSZ Eilenburg in Nordsachsen Fachklassenstandort für Auszubildende mit Wohnsitz in den Landkreisen Nordsachsen und Leipzig sowie der Stadt Leipzig.

Die Schülerzahlen im Ausbildungsberuf Betonfertigteilbauer sind in den letzten Jahren rückläufig und liegen damit aktuell leicht unterhalb der gesetzlich vorgegebenen Mindestschülerzahl. Durch die gemeinsame Beschulung im 1. Ausbildungsjahr mit Ausbildungsberufen des Berufsbereiches Bautechnik und ab dem 2. Ausbildungsjahr mit dem Werksteinhersteller ist ein öffentliches Bedürfnis erkennbar. Zudem handelt es sich um einen länderübergreifenden Fachklassenstandort und somit um einen Standort überregionaler Bedeutung.

Neuaufnahmen – Betonfertigteilbauer	2010	2011	2012	2013	2014	2015	2016	2017	2018	2019	2020
BSZ-Eilenburg	19	24	16	20	30	9	13	18	16	14	14

Mit Ausnahme des Aufnahmejahres 2020/2021 konnte bei den Neuaufnahmen im Ausbildungsberuf Verfahrensmechaniker in der Steine- und Erdenindustrie in den letzten Jahren ein leichter Aufwärtstrend verzeichnet werden. Die Ausbildungszahlen lassen ein zyklisches Ausbildungsangebot der Unternehmen vermuten.

Neuaufnahmen – Verfahrensmechaniker in der Steine- und Erdenindustrie	2010	2011	2012	2013	2014	2015	2016	2017	2018	2019	2020
BSZ – Eilenburg	10	8	8	8	12	4	11	10	9	14	7

Summe der Auszubildenden über alle Ausbildungsjahre

2020/21	2019/20	2018/19	2017/18	2016/17
24	31	29	23	22

Trotz der geringen Schülerzahlen im Ausbildungsberuf Verfahrensmechaniker in der Steine- und Erdenindustrie wird aufgrund der überregionalen Bedeutung zunächst am länderübergreifenden Fachklassenstandort festgehalten.

Mit der Schornsteinfegerausbildung verfügt das BSZ Eilenburg über ein Alleinstellungsmerkmal. In unmittelbarer Nähe des BSZ befindet sich das überbetriebliche Ausbildungszentrum der Schornsteinfeger-Innung Sachsen. Zwischen beiden Einrichtungen besteht eine gute Zusammenarbeit. Die Neuaufnahmen stiegen im Zeitraum von 2010 – 2017 kontinuierlich an. Nach einem kurzen Einbruch 2018 ist in den letzten Jahren wieder ein deutlicher Anstieg zu verzeichnen.

Neuaufnahmen – Schornsteinfeger	2010	2011	2012	2013	2014	2015	2016	2017	2018	2019	2020
BSZ – Eilenburg	17	22	34	46	44	53	61	68	40	50	57

Die Entwicklung der Schornsteinfegerausbildung am Standort Eilenburg belegt, dass eine Konzentration im ländlichen Raum nicht zwangsläufig zu rückläufigen Schülerzahlen führt.

Planung – Berufsfachschule, Fachschule, Fachoberschule, Berufliches Gymnasium

Schulart	Berufsbereich	Ausbildungsberuf/Fachrichtung/Schwerpunkt
BFS		Pflegefachmann
BFS		Staatlich geprüfter Krankenpflegehelfer
BFS		Staatlich geprüfter Sozialassistent
FS	FB Sozialwesen	Staatlich anerkannter Heilerziehungspfleger
FS	FB Sozialwesen	Staatlich anerkannter Erzieher
FOS		Gesundheit und Soziales (2-jährig)

Das BSZ Eilenburg verfügt über ein umfangreiches Bildungsangebot im Bereich des Gesundheits- und Sozialwesens.

Mittel- und langfristige Bedarfsprognose

Die Gebäude des BSZ Eilenburg sind laut Gebäudeanalyse zu ca. 50 Prozent ausgelastet. Die bis zum Schuljahr 2031/2032 prognostizierten Schülerzahlzugänge können unproblematisch aufgenommen werden. Auch für den zu erwartenden Zugang von Auszubildenden im Ausbildungsberuf Kraftfahrzeugmechatroniker Schwerpunkt Nutzfahrzeugtechnik stehen ausreichend Raumkapazitäten zur Verfügung, auf ggf. notwendige Anpassungen der Werkstattausrüstung wurde der Schulträger hingewiesen.

BSZ Schkeuditz

Das BSZ Schkeuditz nutzt eine Stammschule. Außenstellen oder Schulteile sind nicht vorhanden.

Planung – Berufsschule

Der Fokus liegt in der Schulart Berufsschule auch künftig auf den Berufsbereichen Körperpflege, Holztechnik sowie Wirtschaft und Verwaltung und hier vor allem im Verkehrs- und Logistikbereich.

Schulart	Berufsbereich	Ausbildungsberuf/Fachrichtung/Schwerpunkt	Einzugsbereich
BS	Körperpflege	Friseur	L, LKL, NOR
BS	HT	Holzmechaniker, FR Herstellen von Bauelementen, Holzpackmitteln und Rahmen FR Herstellen von Möbeln und Innenausbauanteilen FR Montieren von Innenausbauten und Bauelementen	L, LKL, NOR
BS	HT	Tischler	L, LKL, NOR
BS	WuV	Kaufmann für Kurier-, Express- und Postdienstleistungen (nur 1. Ausbj.)	L, LKL, NOR
BS	WuV	Fachkraft für Kurier-, Express- und Postdienstleistungen (2-jährig), ab 2. Ausbj.	L, LKL, NOR
BS	WuV	Fachkraft für Lagerlogistik	L, LKL, NOR
BS	WuV	Fachlagerist (2-jährig)	L, LKL, NOR
BS	WuV	Fachkraft im Fahrbetrieb	SN, weitere BL
BS	WuV	Kaufmann für Verkehrsservice	SN
BS	WuV	Eisenbahner im Betriebsdienst	SN
BS	ohne	Fachkraft für Möbel-, Küchen- und Umzugsservice	SN, weitere BL
BS	ohne	Glaser, FR Fenster- und Glasfassadenbau FR Verglasung und Glasbau	SN, weitere BL

Die Fachkraft für Möbel-, Küchen- und Umzugsservice wird künftig nicht mehr am BSZ Schkeuditz ausgebildet. Die Analyse der Schülerzahlentwicklung der letzten Jahre ergab kein öffentliches Bedürfnis. Bereits im Schuljahr 2020/2021 wurden keine Schüler mehr aufgenommen. Standort für diese Ausbildung ist die Berufsbildende Schule „Gutjahr“ in Halle.

Neuaufnahmen – Fachkraft für Möbel-, Küchen- und Umzugsservice	2010	2011	2012	2013	2014	2015	2016	2017	2018	2019	2020
BSZ Schkeuditz	18	15	18	19	11	16	20	16	6	10	0

Die Zahl der Neuanmeldungen im Ausbildungsberuf Glaser stagnieren seit Jahren auf niedrigem Niveau. Die Mindestschülerzahl zur Einrichtung einer Klasse wurde in einem Betrachtungszeitraum von elf Jahren nur sechs Mal erreicht. Im Schuljahr 2019/2020 besuchten 19 Auszubildende im 1., 11 Auszubildende im 2. und 11 Auszubildende im 3. Ausbildungsjahr das BSZ Schkeuditz (davon 9 Auszubildende aus Sachsen-Anhalt und 7 Auszubildende aus Thüringen).

Neuaufnahmen – Glaser	2010	2011	2012	2013	2014	2015	2016	2017	2018	2019	2020
BSZ Schkeuditz	15	10	6	17	19	15	19	18	18	19	14

Die Synergien am Glas-Campus-Torgau sollen dazu beitragen, diesen Ausbildungsberuf überhaupt in Sachsen zu halten und das BSZ Nordsachsen zum sächsischen Kompetenzzentrum für die Glastechnik – und zwar für industrielle und handwerkliche Ausbildungsberufe – von der Berufsvorbereitung bis zur Fachschulausbildung weiterzuentwickeln. Damit ergeben sich Synergieeffekte, welche die Lehrkräftesituation und damit die Unterrichtsversorgung entlasten, technologische Entwicklungen berücksichtigen und in die Ausbildung einfließen lassen. Hier sei auf die avisierte Zusammenarbeit im Projekt Glas-Campus-Torgau mit der Technischen Universität Bergakademie Freiberg verwiesen. Aus den vorgenannten Gründen soll die Ausbildung zum Glaser beginnend mit dem Aufnahmejahrgang 2021/2022 schrittweise an das Glaskompetenzzentrum Torgau des BSZ Nordsachsen verlagert werden.

Das BSZ Schkeuditz soll mit Umsetzung der Planungen zum Kompetenzzentrum für die Ausbildungsberufe der Logistik weiterentwickelt werden. Für den Ausbildungsberuf Eisenbahner im Betriebsdienst wird in den nächsten Jahren am BSZ Schkeuditz mit einem deutlichen Aufwuchs gerechnet. Dieser resultiert zum einen aus der Aufgabe dieser Ausbildung am BSZ für Technik I, Industrieschule in Chemnitz und zum anderen durch die avisierten steigenden Ausbildungszahlen bei den Ausbildungsunternehmen. Bereits zum Schuljahr 2020/2021 wurden zwei Fachklassen durch Aufgabe des Standortes Chemnitz nach Schkeuditz verlagert. Langfristig wird mit einem Zugang von sechs Klassen gerechnet. Somit wird das BSZ Schkeuditz, dessen Fokus auf Ausbildungen im Bereich Verkehr und Logistik liegt, in seiner Kernkompetenz deutlich gestärkt.

Planung – Berufsfachschule, Fachschule, Fachoberschule, Berufliches Gymnasium

Schulart	Ausbildungsberuf/Fachrichtung/Schwerpunkt
FOS	Wirtschaft und Verwaltung (2-jährig)

Die Fachrichtung der Fachoberschule ist passgenau zum Berufsbereich der dualen Berufsausbildung. Im Rahmen des Projektes Glas-Campus-Torgau soll auch die Fachschulausbildung weiterentwickelt werden.

Mittel- und langfristige Bedarfsprognose

Die Gebäude des BSZ Schkeuditz sind zu ca. zwei Dritteln ausgelastet. Die prognostizierten Schülerzahlzugänge können ebenso aufgenommen werden, wie die zu erwartenden Zugänge im Ausbildungsberuf Eisenbahner im Betriebsdienst.

BSZ Nordsachsen (früher BSZ Torgau und BSZ Oschatz)

Die laut § 4a SächsSchulG vorgegebene Mindestschülerzahl von 550 wird weder am BSZ Torgau noch am BSZ Oschatz erreicht. Aus diesem Grund werden beide Standorte mit Beginn des Schuljahres 2021/2022 in einem BSZ Nordsachsen mit zwei Schulteilen zusammengeführt. Der Landkreis Nordsachsen hat hierzu einen entsprechenden Kreistagsbeschluss vorgelegt. Die beiden Schulen werden bereits von einer gemeinsamen Schulleitung geführt.

Aufteilung der Ausbildungen auf die Standorte:

<i>Stammschule, Am Zeugamt 3:</i>	Ausbildungsberufe der Berufsbereiche Wirtschaft und Verwaltung, Chemie/Physik/Biologie, Sonstige Berufe sowie Berufsfachschule und Berufliches Gymnasium
<i>Schulteil Oschatz, Berufsschulstraße 3:</i>	Berufsfachschule und Berufliches Gymnasium
<i>Schulteil Torgau, Repitzer Weg 10:</i>	Ausbildungsberufe der Berufsbereiche Chemie/ Physik/Biologie und Sonstige Berufe sowie Berufsfachschule und Berufliches Gymnasium

Planung – Berufsschule

Der Fokus liegt in der Schulart Berufsschule künftig auf den Berufsbereichen Wirtschaft und Verwaltung und Ausbildungsberufen der Glastechnik.

Schulart	Berufsbereich	Ausbildungsberuf/Fachrichtung/Schwerpunkt	Einzugsbereich
BS	WuV	Kaufmann im Einzelhandel 1. und 2. Ausbj.	NOR
BS	WuV	Verkäufer (2-jährig)	NOR
BS	WuV	Kaufmann im Einzelhandel 3. Ausbj.	NOR
BS	WuV	Kaufmann im E-Commerce	BTZ, GÖR, L, LKL, NOR, D, MEIß, SOE
BS	WuV	Kaufmann für Groß- und Außenhandelsmanagement	LKL, NOR
BS	FT/RG	1. Ausbj. Berufsbereich Farbtechnik und Raumgestaltung	NOR
BS	MT	1. Ausbj. Berufsbereich Metalltechnik	NOR
BS	CHE/PHY/BIO	Flachglastechnologie	SN, weitere BL
BS	CHE/PHY/BIO	Verfahrensmechaniker Glastechnik	SN
BS	ohne	Glaser, FR Fenster- und Glasfassadenbau FR Verglasung und Glasbau	SN, weitere BL

Das aktuell bestehende Doppelangebot der beiden Standorte für die Ausbildungen Kaufmann im Einzelhandel und Verkäufer (2-jährig) wird künftig in Oschatz konzentriert. Somit werden hier steigende Schülerzahlen und eine stabile Klassenbildung erwartet. Der Schulteil Torgau ist künftig kein Standort mehr für die genannten Ausbildungsgänge.

Die Ausbildung im 1. Ausbildungsjahr des Berufsbereiches Farbtechnik und Raumgestaltung findet ab dem Schuljahr 2021/2022 am BSZ Leipziger Land in Böhlen statt, da dort die entsprechenden Berufe des Berufsbereiches zum Abschluss geführt werden. Der Fokus in Oschatz liegt somit weiterhin im Berufsbereich Wirtschaft und Verwaltung.

Die Ausbildung im 1. Ausbildungsjahr des Berufsbereiches Metalltechnik wird in Torgau nicht fortgeführt, da es hier kein weiterführendes Bildungsangebot in diesem Berufsbereich gibt. Auszubildende des Berufsbereiches erhalten künftig die berufsschultheoretische Unterweisung im 1. Ausbildungsjahr am BSZ Eilenburg.

Durch die Verlagerung des Ausbildungsberufes Glaser vom BSZ Schkeuditz an das Sächsische Glaskompetenzzentrum – Glas-Campus-Torgau erfährt dieses eine Stärkung. Künftig werden neben industriellen auch handwerkliche Ausbildungsberufe hier verortet. Auf mögliche Synergieeffekte und die Hoffnung die Schülerzahlen in der Glaserausbildung zu stabilisieren wurde beim BSZ Schkeuditz schon verwiesen. Beginnend mit dem Aufnahmejahrgang 2021/2022 wird der Schulteil Torgau als Landesfachklassenstandort für die Glaserausbildung etabliert.

Bis zum Jahr 2018 war eine gemeinsame Beschulung der Ausbildungsberufe Flachglastechnologie (bisher Flachglasmechaniker) und Verfahrensmechaniker Glastechnik möglich. Nach der Neuordnung ist dies nicht mehr gegeben. In Abstimmung mit dem LK Nordsachsen soll das berufliche Schulzentrum Torgau zum Glaskompetenzzentrum ausgebaut werden. Daher wird die Fortführung der Ausbildung mit dem Ziel unterstützt, spätestens mit dem Schuljahr 2024/2025 die Mindestschülerzahl zur Einrichtung einer Klasse zu sichern.

Planung – Berufsfachschule, Fachschule, Fachoberschule, Berufliches Gymnasium

Schulart	Ausbildungsberuf/Fachrichtung/Schwerpunkt
BFS	Staatlich geprüfter Sozialassistent
BFS	Staatlich geprüfter Krankenpflegehelfer
BGy	Ernährungswissenschaft
BGy	Wirtschaftswissenschaft
BGy	Technikwissenschaft

Das BSZ Nordsachsen verfügt in der Berufsfachschule über Bildungsgänge im Gesundheits- und Sozialwesen sowie über studienqualifizierende Bildungsgänge, die dem Profil des BSZ angepasst sind.

Mittel- und langfristige Bedarfsprognose

Die Immobilien in Oschatz sind zu knapp 50 Prozent ausgelastet. Die Auslastung der Immobilie in Torgau beträgt weniger als zwei Drittel. Vorgesehene Erweiterungen des Ausbildungsangebotes ändern die Situation nur geringfügig. Prognostizierte Schülerzahlzugänge können unproblematisch aufgenommen werden. Bei Bedarf stünden sowohl für Ausbildungsangebote aus der Stadt Leipzig als auch für allgemeinbildende Schulen nach schulinternen Reorganisationen an beiden Standorten Raumkapazitäten zur Verfügung.

Gesamtbetrachtung Landkreis Nordsachsen

Dem Landkreis gelang es in den vergangenen Jahren seine Beruflichen Schulzentren zu profilieren, auszubauen und sichern. Mit dem Ausbau des Glaskompetenzzentrums Torgau, dem BSZ Schkeuditz als Kompetenzzentrum für Ausbildungen im Verkehrs- und Logistikbereich und der Stärkung des BSZ Eilenburg im Berufsbereich Fahrzeugtechnik verfügt der Landkreis Nordsachsen über eine solide Basis, die geeignet ist, die Berufsschulstruktur im Hinblick auf das kommende Jahrzehnt erfolgreich weiterzuentwickeln.

Das BSZ Eilenburg verfügt über ein umfangreiches Ausbildungsangebot im Berufsfachschul- und Fachschulbereich. Eine möglicherweise steigende Nachfrage nach Ausbildungen in Gesundheitsfachberufen und im Fachbereich Sozialwesen könnte anhand der vorhandenen Raumkapazitäten realisiert werden.

Das BSZ „Dr. Hermann Schulze – Delitzsch“ bleibt von Änderungen unberührt. Hier gilt es in den nächsten Jahren die Ausbildungen im Fleischerhandwerk zu stabilisieren.

Mit der geplanten Zusammenführung der beiden BSZ Torgau und Oschatz zu einem BSZ Nordsachsen verfügt der Landkreis Nordsachsen künftig über vier gut aufgestellte und als gesichert anzusehende Berufliche Schulzentren.

Landkreis Sächsische Schweiz-Osterzgebirge

Langfristige Zielplanung mit Ausführungsmaßnahmen

4.5.8 Landkreis Sächsische Schweiz-Osterzgebirge

Die folgenden BSZ sind in Trägerschaft des Landkreises Sächsische Schweiz – Osterzgebirge:

BSZ	BSZ „Otto Lilienthal“ Freital-Dippoldiswalde	BSZ „Friedrich Siemens“ Pirna
Anschrift	Otto-Dix-Straße 2	Pillnitzer Straße 13 a
	01705 Freital	01796 Pirna
LaSuB-STO	Dresden	Dresden
Landkreis	Sächsische Schweiz-Osterzgebirge	Sächsische Schweiz-Osterzgebirge
Kürzel	FTL	PIR
Haus ID	FTL-1278 Stammschule	PIR-1129 Stammschule
Haus ID	FTL-1051 Schulteil Dippoldiswalde 1	PIR-1128 Schulteil Siegfried-Rädel-Straße 13
Haus ID	FTL-2056 Schulteil Dippoldiswalde 2	-
Haus ID	FTL-2057 Schulteil Glashütte	-

Schülerzahlen im Schuljahr 2019/2020 an den BSZ in Sächsische Schweiz – Osterzgebirge

Schülerzahlen	gesamt	TZ	VZ
BSZ „Otto Lilienthal“ Freital-Dippoldiswalde	1320	958	362
BSZ „Friedrich Siemens“ Pirna	1413	999	414
Landkreis Sächsische Schweiz – Osterzgebirge	2734	1958	776

Regionalisierte Schüler- und Absolventenprognose für Sächsische Schweiz – Osterzgebirge

Bezogen auf das Referenzjahr 2019/2020 geht die 1. Regionalisierte Schüler- und Absolventenprognose für den Landkreis Sächsische Schweiz – Osterzgebirge von folgender Entwicklung aus. Dargestellt ist jeweils die prozentuale Abweichung der Varianten 2 und 1 gegenüber dem Referenzjahr für die Schuljahre 2024/2025 und 2031/2032 nach Schularten.

Landkreis Sächsische Schweiz-Osterzgebirge		2024/2025		2031/2032	
		V2	V1	V2	V1
Berufsschule	TZ	5,33	bis 5,59	16,67	bis 17,79
Berufliches Gymnasium	VZ	5,78	bis 5,78	17,73	bis 18,73
Berufsfachschule	VZ	4,55	bis 4,83	13,21	bis 14,77
Fachoberschule	VZ	-1,18	bis -1,18	9,06	bis 9,84
Fachschule	VZ	5,32	bis 9,57	5,32	bis 9,57

BSZ „Otto Lilienthal“ Freital-Dippoldiswalde

Das BSZ „Otto Lilienthal“ Freital-Dippoldiswalde nutzt eine Stammschule und drei weitere Schulteile.

Aktuelle Aufteilung der Ausbildungen auf die Standorte:

Stammschule in Freital und Schulteile in Dippoldiswalde:

Ausbildungsberufe der Berufsbereiche Metalltechnik, Holztechnik, Wirtschaft und Verwaltung, Farbtechnik und Raumgestaltung, Fachschule, Fachoberschule, Berufsfachschule, Berufliches Gymnasium

Schulteil Glashütte:

Ausbildungsberufe des Berufsbereiches Metalltechnik, Berufsfachschule

Planung – Berufsschule

Der Fokus liegt in der Schulart Berufsschule auch weiterhin auf den Berufsbereichen Metalltechnik, Holztechnik, Wirtschaft und Verwaltung sowie Farbtechnik und Raumgestaltung.

Schulart	Berufsbereich	Ausbildungsberuf/Fachrichtung/Schwerpunkt	Einzugsbereich
BS	MT	1. Ausbj. Berufsbereich Metalltechnik	SOE
BS	MT	Fachkraft für Metalltechnik (2-jährig), FR Montagetechnik	SOE
BS	MT	Gießereimechaniker	BTZ, GÖR, D, MEIß, SOE L, LKL, NOR,
BS	MT	Industriemechaniker	SOE
BS	MT	Maschinen- und Anlagenführer (2-jährig), SP Metalltechnik/Kunststofftechnik	SOE
BS	MT	Technischer Modellbauer, FR Gießerei	SN, weitere BL
BS	MT	Technischer Modellbauer, FR Anschauung 1. und 2. Ausbj., FR Karosserie und Produktion 1. und 2. Ausbj.	SN
BS	MT	Uhrmacher	SN, weitere BL
BS	HT	Holzmechaniker, FR Herstellen von Bauelementen, Holzpackmitteln und Rahmen FR Herstellen von Möbeln und Innenausbauteilen FR Montieren von Innenausbauten und Bauelementen	D, MEIß, SOE
BS	HT	Tischler	D, MEIß, SOE
BS	WuV	Kaufmann für Büromanagement öffentlicher Dienst/Zollverwaltung	SN
BS	WuV	Kaufmann für Büromanagement ohne Ausbildungsbereiche und mit Ausbildungsbereich öffentlicher Dienst	SOE
BS	WuV	Verwaltungsfachangestellter	D, MEIß, SOE
BS	WuV	Fachkraft für Schutz und Sicherheit	SN, weitere BL
BS	WuV	Servicekraft für Schutz und Sicherheit (2-jährig)	SN
BS	FT/RG	Raumausstatter	SN
BS	FT/RG	Polster- u. Dekorationsnäher (2-jährig)	SN, weitere BL
BS	FT/RG	Polsterer	SN, weitere BL

Die Schülerzahlen in den Ausbildungsberufen Polsterer sowie Polsterer- und Dekorationsnäher (2-jährig) sind seit Jahren rückläufig und liegen weit unterhalb der Mindestschülerzahl. Bereits seit 2016 wurde über eine mögliche Verlagerung dieser Bildungsgänge diskutiert. Alle Bemühungen die berufsschulische Unterweisung in Sachsen zu halten, waren nicht zielführend.

Neuaufnahmen	2010	2011	2012	2013	2014	2015	2016	2017	2018	2019
Polsterer	8	8	7	4	3	3	8	5	3	4
Polsterer- und Dekorationsnäher	2	3	2	2	3	3	1	2	3	1
Summe	10	11	9	6	6	6	9	7	6	5

Da kein öffentliches Bedürfnis für den Planungszeitraum erkennbar ist, wird das BSZ „Otto Lilienthal“ Freital-Dippoldiswalde für die genannten Bildungsgänge nicht als Standort ausgewiesen. Für die Ausbildung zum Polsterer steht den Auszubildenden künftig der Standort Coburg und für die Ausbildung zum Polster- und Dekorationsnäher der Standort Stendal in Sachsen-Anhalt zur Verfügung. Die Änderungen wurden bereits zum Schuljahr 2020/2021 umgesetzt. Die Ausbildung zum Raumausstatter läuft im 1. Ausbildungsjahr am Standort BSZ 7 der Stadt Leipzig Elektrotechnik aus. Eine sachsenweite Beschulung erfolgt damit ab dem 1. Ausbildungsjahr am BSZ Freital-Dippoldiswalde.

Innerhalb des Landkreises gibt es ein Doppelangebot für die Ausbildung zum Kaufmann für Büromanagement. Dieses soll künftig am BSZ „Otto Lilienthal“ Freital-Dippoldiswalde konzentriert werden. Aktuell lernen am Standort Freital 11 Auszubildende im 1., 18 im 2. und 14 im 3. Ausbildungsjahr. Am Standort Pirna wurde im Schuljahr 2020/2021 keine Klasse gebildet, im 2. Ausbildungsjahr lernen 10 und im 3. 14 Auszubildende. Die Zahlen verdeutlichen, dass das öffentliche Bedürfnis für zwei Standorte nicht gegeben ist. Auch die Neuaufnahmen am Standort Freital sind sehr stark rückläufig und liegen in den letzten Jahren unterhalb der Mindestschülerzahl. Mit der Konzentration soll jedoch versucht werden, einen Standort im Landkreis für diese Ausbildung zu stabilisieren. Die verschiedenen Schwerpunkte der Ausbildung (ohne Ausbildungsbereiche und mit Ausbildungsbereichen Zollverwaltung und öffentlicher Dienst) können alle am Standort Freital unterrichtet werden. Im Ergebnis der Evaluation 2025 ist abschließend zu bewerten, ob mit der genannten Maßnahme die Stärkung des Standortes Freital durch das regelmäßige Erreichen der gesetzlich vorgegebenen Mindestschülerzahl über alle Schuljahre gelungen ist. Aus den genannten Gründen steht der Standort Pirna ab dem Schuljahr 2021/2022 für Neuaufnahmen nicht zur Verfügung.

Planung – Berufsfachschule, Fachschule, Fachoberschule, Berufliches Gymnasium

Schulart	Berufsbereich	Ausbildungsberuf/Fachrichtung/Schwerpunkt
BFS		Uhrmacher
FS	FB Technik	Staatlich geprüfter Techniker für Lebensmitteltechnik*
FS	FB Technik	Staatlich geprüfter Techniker für Medizintechnik*
FS	FB Technik	Staatlich geprüfter Techniker für Feinwerktechnik*
<i>FS</i>	<i>FB Technik</i>	<i>Staatlich geprüfter Techniker für Gießereitechnik*</i>
FOS		Technik (2-jährig)
FOS		Wirtschaft und Verwaltung (2-jährig)
BGy		Informations- und Kommunikationstechnologie
<i>BGy</i>		<i>Wirtschaftswissenschaft</i>
BGy		Technikwissenschaft

* Einrichtung alternierend

Künftig ist die Karl-Heine-Schule kein Standort für die Fachschulausbildung zum Staatlich geprüften Techniker für Gießereitechnik. Mindestens im Zeitraum der letzten fünf Jahre gab es in diesem Bildungsgang keine Schüler. Aufgrund des Ausbildungsprofils im Berufsbereich Metalltechnik wird künftig das BSZ Freital-Dippoldiswalde für diesen Bildungsgang vorgehalten.

Die Schulart Berufliches Gymnasium kann im Planungszeitraum um die Fachrichtung Wirtschaftswissenschaften erweitert werden, wenn ein entsprechender Antrag des Schulträgers vorliegt.

Mittel- und langfristige Bedarfsprognose

Die Gebäude des BSZ „Otto Lilienthal“ Freital-Dippoldiswalde sind nach der Gebäudeanalyse standortdifferenziert ausgelastet. Mit bis zu 90 Prozent weist das Haus in Freital eine sehr hohe Auslastung auf. Im Gegensatz dazu weisen die Schulteile deutliche Freiräume auf. Die Räumlichkeiten werden jedoch aktuell auch für außerschulische Projekte genutzt und die entsprechenden Verträge jährlich erneuert. Unter Berücksichtigung dieses Umstandes stehen ausreichend Raumkapazitäten für die absehbaren Schülerzahlentwicklungen sowohl im Ergebnis der demografischen Prozesse als auch der Einrichtung neuer Bildungsgänge am BSZ Freital-Dippoldiswalde zur Verfügung.

BSZ „Friedrich Siemens“ Pirna

Das BSZ „Friedrich Siemens“ Pirna nutzt eine Stammschule und einen weiteren Schulteil.

Aktuelle Aufteilung der Ausbildungen auf die Standorte:

<i>Stammschule Pirna:</i>	Ausbildungsberufe der Berufsbereiche Fahrzeugtechnik, Metalltechnik, Bautechnik, Elektrotechnik, Chemie, Physik und Biologie, Fachoberschule, Berufliches Gymnasium
<i>Schulteil Siegfried-Rädel-Straße 13:</i>	Ausbildungsberufe der Berufsbereiche Ernährung, Gästebetreuung und hauswirtschaftliche Dienstleistung, Wirtschaft und Verwaltung, Fachschule

Planung – Berufsschule

Der Fokus liegt in der Schulart Berufsschule künftig auf den Berufsbereichen Ernährung, Gästebetreuung und hauswirtschaftliche Dienstleistungen, Fahrzeugtechnik, Metalltechnik, Bautechnik, Wirtschaft und Verwaltung, Elektrotechnik sowie Chemie, Physik und Biologie.

Schulart	Berufsbereich	Ausbildungsberuf/Fachrichtung/Schwerpunkt	Einzugsbereich
BS	EGH	Gemeinsame Beschulung Gastgewerbe	SOE
BS	EGH	Fachkraft im Gastgewerbe (2-jährig)	SOE
BS	EGH	Hotelfachmann bis 3. Ausbj.	SOE
BS	EGH	Hotelkaufmann bis 3. Ausbj.	SN
BS	EGH	Restaurantfachmann bis 2. Ausbj.	SOE
BS	EGH	Koch	SOE
BS	FZT	1. Ausbj. Berufsbereich Fahrzeugtechnik	SOE
<i>BS</i>	<i>FZT</i>	<i>Kraftfahrzeugmechatroniker, SP Nutzfahrzeugtechnik</i>	<i>SOE</i>
BS	FZT	Kraftfahrzeugmechatroniker, SP Personenkraftwagentechnik	SOE
BS	MT	1. Ausbj. Berufsbereich Metalltechnik	SOE
BS	MT	Fachkraft für Metalltechnik (2-jährig), FR Zerspanungstechnik	SOE
BS	MT	Maschinen- und Anlagenführer (2-jährig), SP Metalltechnik/Kunststofftechnik	SOE
BS	MT	Werkzeugmechaniker	D, MEIß, SOE
BS	MT	Zerspanungsmechaniker	SOE
BS	BT	1. Ausbj. Berufsbereich Bautechnik	SOE
BS	BT	Maurer	BTZ, GÖR, D, MEIß, SOE
BS	BT	Hochbaufacharbeiter (2-jährig), SP Maurerarbeiten	BTZ, GÖR, D, MEIß, SOE
<i>BS</i>	<i>BT</i>	<i>Beton- und Stahlbetonbauer</i>	<i>BTZ, GÖR, D, MEIß, SOE</i>
<i>BS</i>	<i>BT</i>	<i>Hochbaufacharbeiter (2-jährig), SP Beton- und Stahlbetonbauarbeiten</i>	<i>BTZ, GÖR, D, MEIß, SOE</i>
<i>BS</i>	<i>BT</i>	<i>Bauwerksmechaniker/in für Abbruch und Betontrenntechnik bis einschließlich 2. Ausbj.</i>	<i>BTZ, GÖR, D, MEIß, SOE</i>
<i>BS</i>	<i>WuV</i>	<i>Kaufmann für Büromanagement, ohne Ausbildungsbereiche und mit Ausbildungsbereich öffentlicher Dienst</i>	<i>SOE</i>
BS	WuV	Kaufmann im Einzelhandel 1. und 2. Ausbj.	SOE
BS	WuV	Verkäufer (2-jährig)	SOE
BS	WuV	Kaufmann im Einzelhandel 3. Ausbj.	SOE
BS	WuV	Fachkraft für Kurier-, Express- und Postdienstleistungen	BTZ, GÖR, D, MEIß, SOE
BS	ET	1. Ausbj. Berufsbereich Elektrotechnik	SOE
BS	ET	Elektroniker, FR Energie- und Gebäudetechnik	SOE
BS	CHE/PHY/BIO	Fachkraft für Abwassertechnik	SN
BS	CHE/PHY/BIO	Fachkraft für Kreislauf- und Abfallwirtschaft	SN
BS	CHE/PHY/BIO	Fachkraft für Wasserversorgungstechnik	SN

Im Berufsbereich Fahrzeugtechnik wird die berufsreine Beschulung ab dem 2. Ausbildungsjahr und für den Ausbildungsberuf Kraftfahrzeugmechatroniker, Schwerpunkt Nutzfahrzeugtechnik eine Konzentration an Standorten im ländlichen Raum angestrebt. So soll Planungs- und Standortsicherheit für Auszubildende, Unternehmen und Schulträger erzeugt und eine qualitativ hochwertige Ausbildung sichergestellt werden. Vor diesem Hintergrund erfolgt die Verlagerung der Ausbildung Kraftfahrzeugmechatroniker, SP Nutzfahrzeugtechnik vom BSZ „Friedrich Siemens“ Pirna und vom BSZ für Technik „Gustav

Anton Zeuner“ in Dresden. Ab dem Aufnahmejahrgang 2021/2022 stehen die Standorte Pirna und Dresden für Auszubildende zum Kraftfahrzeugmechatroniker nur noch für das 1. Ausbildungsjahr im Rahmen der gemeinsamen Beschulung im Berufsbereich Fahrzeugtechnik zur Verfügung. Ab dem 2. Ausbildungsjahr ist das BSZ Meißen-Radebeul Fachklassenstandort für Auszubildende mit Wohnsitz im Landkreis Sächsische Schweiz-Osterzgebirge.

Aktuell wird die Berufsausbildung im Baugewerbe auf Bundesebene neu geordnet. Arbeitgeberverbände und Arbeitnehmerverbände streben eine teilweise Trennung der drei Spezialisierungen (Tief-, Hoch- und Ausbau) bereits im 1. Ausbildungsjahr zumindest in der betrieblichen Unterweisung bzw. im Überbetrieblichen Ausbildungszentrum an. Zum jetzigen Zeitpunkt ist in diesem Zusammenhang für die Berufsschulstandorte Pirna, Dresden und Löbau im Berufsbereich Bautechnik eine entsprechende Spezialisierung nach Tief-, Hoch- und Ausbau ab dem 2. Ausbildungsjahr geplant. Das BSZ „Friedrich Siemens“ Pirna soll dabei zum ostsächsischen Zentrum für den Hochbau entwickelt werden. Daher wird das BSZ „Friedrich Siemens“ Pirna als Fachklassenstandort für die Ausbildungsberufe Maurer, Hochbaufacharbeiter (2-jährig), SP Maurerarbeiten, Beton- und Stahlbetonbauer, Hochbaufacharbeiter (2-jährig), SP Beton- und Stahlbetonbauarbeiter und Bauwerksmechaniker für Abbruch und Betontrenntechnik (bis einschl. 2. Ausbildungsjahr) ausgewiesen. Die berufsschulische Unterweisung in den Ausbildungsberufen Maurer und Hochbaufacharbeiter, SP Maurerarbeiten erfolgt bereits am BSZ „Friedrich Siemens“ Pirna. Mit entsprechendem Antrag des Schulträgers, ist die Beschulung ab dem Aufnahmejahrgang 2021/2022 auch für die drei anderen aufgeführten Ausbildungsberufe des Hochbaus möglich, bei Berücksichtigung der gemeinsamen Beschulung im Hochbau und Abgabe des Bauwerksmechanikers ab dem 3. Ausbildungsjahr.

Bei Umsetzung der geplanten Änderungen erfährt der Berufsschulstandort Pirna im Berufsbereich Bautechnik eine deutliche Stärkung.

Auch im Berufsbereich Chemie, Physik und Biologie und hier in den Ausbildungsberufen Fachkraft für Abwassertechnik, Fachkraft für Kreislauf- und Abfallwirtschaft, Fachkraft für Wasserversorgungstechnik ist mit einem Schülerzahlenzuwachs zu rechnen.

Dennoch reichen die Schülerzahlen vor dem Hintergrund eines effizienten Ressourceneinsatzes nicht für landesweit zwei Standorte. Aus diesem Grund ist beabsichtigt, die oben genannten Ausbildungsberufe an einem BSZ-Standort in Sachsen zu konzentrieren. Bisher wurden die drei Ausbildungsberufe bis zu 1½ Jahre gemeinsam beschult. Erst danach erfolgte die Aufteilung auf die Standorte BSZ für Technik III, Richard-Hartmann-Schule, Chemnitz und BSZ „Friedrich Siemens“ Pirna.

Neuaufnahmen landesweit	2010	2011	2012	2013	2014	2015	2016	2017	2018	2019	2020
Fachkraft für Abwassertechnik	19	17	21	18	20	23	18	22	21	25	23
Fachkraft für Kreislauf- und Abfallwirtschaft	12	15	21	12	9	5	14	11	14	7	5
Fachkraft für Wasserversorgungstechnik	15	9	13	10	19	12	18	22	21	17	20

Mit Beginn des Schuljahres 2021/2022 werden die Ausbildungen sachsenweit am BSZ „Friedrich Siemens“ Pirna konzentriert und in einer Landesfachklasse ausgebildet. Das BSZ für Technik III, Richard-Hartmann-Schule, Chemnitz ist für den Aufnahmejahrgang 2021/2022 kein Fachklassenstandort mehr.

Das BSZ „Friedrich Siemens“ Pirna steht ab dem Schuljahr 2021/2022 für Neuaufnahmen im Bildungsgang Kaufmann für Büromanagement nicht mehr zur Verfügung. Die Gründe wurden bereits ausführlich im Rahmen der Ausführungen zum BSZ „Otto Lilienthal“ Freital-Dippoldiswalde dargelegt (s. o.).

Im Berufsbereich Elektrotechnik wird für den Ausbildungsberuf Elektroniker, FR Energie- und Gebäudetechnik mit einer Stabilisierung der Schülerzahlen gerechnet. Dieser handwerkliche Elektroberuf soll künftig nicht mehr am BSZ für Elektrotechnik in Dresden ausgebildet werden. Hierdurch wird eine Stärkung der Standorte im ländlichen Raum erwartet.

Planung – Berufsfachschule, Fachschule, Fachoberschule, Berufliches Gymnasium

Schulart	Berufsbereich	Ausbildungsberuf/Fachrichtung/Schwerpunkt
BFS		<i>Staatlich geprüfter Sozialassistent</i>
FS	FB Sozialwesen	<i>Staatlich anerkannter Erzieher</i>
FOS		Technik (2-jährig)
FOS		Wirtschaft und Verwaltung (2-jährig)
FOS		Gesundheit und Soziales (2-jährig)
BGy		Technikwissenschaft
BGy		<i>Gesundheit und Sozialwesen</i>
BGy		Wirtschaftswissenschaft

Die Fachschulausbildung im FB Sozialwesen zum Staatlich anerkannten Erzieher wurde auf Antrag des Landkreises bereits mit Beginn des Schuljahres 2020/2021 am BSZ „Friedrich Siemens“ Pirna eingerichtet. Aktuell besuchen 25 Schüler diesen Bildungsgang. Die Einrichtung erfolgte zunächst befristet für drei Jahre mit Verweis auf das Erreichen der im Sächs-SchulG festgelegten Mindestschülerzahl. Im Falle einer kontinuierlichen Klassenbildung läuft diese unbefristet fort.

Die Schulart Berufliches Gymnasium kann im Planungszeitraum um die Fachrichtung Gesundheit und Sozialwesen erweitert werden, wenn ein entsprechender Antrag des Schulträgers vorliegt.

Neben dem erfolgreichen Abschluss der Fachoberschule mit der Fachrichtung Gesundheit und Soziales ist auch der Abschluss der Berufsfachschule mit dem Ausbildungsziel Staatlich geprüfter Sozialassistent eine mögliche Zugangsvoraussetzung, um die Fachschulausbildung zum Staatlich anerkannten Erzieher zu absolvieren. Ein entsprechender Antrag des Schulträgers zur Neueinrichtung dieser Schulart liegt bereits vor.

Mittel- und langfristige Bedarfsprognose

Die Auslastung der Immobilien des BSZ „Friedrich Siemens“ Pirna beträgt bei den Unterrichtsräumen bis zu zwei Dritteln, bei den Laboren und Werkstätten etwas weniger. Die erwarteten Schülerzahlzugänge können daher jederzeit aufgenommen werden.

Gesamtbetrachtung Landkreis Sächsische Schweiz – Osterzgebirge

Der Landkreis Sächsische Schweiz verfügt über zwei Berufliche Schulzentren, die im Hinblick auf die demografische Entwicklung für den Planungszeitraum als stabil eingeschätzt werden.

Das BSZ „Otto Lilienthal“ Freital-Dippoldiswalde verfügt mit seinem Schulteil Glashütte und der dort ansässigen Bildungsgänge im Uhrmacherhandwerk sowie weiteren Ausbildungsberufen wie z. B. Raumausstatter über Alleinstellungsmerkmale von überregionaler Bedeutung. Beide BSZ weisen eine Vielzahl an Bildungsgängen unterschiedlicher Berufsbereich und Fachrichtungen auf.

Im Rahmen der langfristigen Planung erfolgt die Zielsetzung einer stärkeren Profilierung. Dafür stehen die ausgeführten Änderungen in den Berufen der Abwasser- Kreislauf- und Wassertechnik und der Spezialisierung in der Bautechnik am BSZ „Friedrich Siemens“ Pirna.

Landkreis Vogtlandkreis

Langfristige Zielplanung mit Ausführungsmaßnahmen

4.5.9 Landkreis Vogtlandkreis

Die folgenden BSZ befinden sich in Trägerschaft des Vogtlandkreises:

BSZ	BSZ e.o.plauen	BSZ für Wirtschaft, Gesundheit, Ernährung und Forstwirtschaft „Anne Frank“	BSZ Vogtland
Anschrift	Uferstraße 8	Reißiger Straße 46	Rathenaustraße 12
	08527 Plauen	08525 Plauen	08468 Reichenbach
LaSuB-STO	Zwickau	Zwickau	Zwickau
Landkreis	Vogtlandkreis	Vogtlandkreis	Vogtlandkreis
Kürzel	P1	P2	RC
Haus ID	P1-1121 Stammschule	P2-1122 Stammschule	RC-1107 Stammschule
Haus ID	P1-3784 Schulteil Oelsnitz	P2-1022 Schulteil Falkenstein	RC-1180 Schulteil Rodewisch
Haus ID	neu: RC-2047 Schulteil Klingenthal	P2-3787 Schulteil Morgenröthe-Rautenkranz (künftig Bad Reiboldsgrün)	-

Schülerzahlen im Schuljahr 2019/2020 an den BSZ im Vogtlandkreis

Schülerzahlen	gesamt	TZ	VZ
BSZ e.o.plauen	1059	808	251
BSZ für Wirtschaft, Gesundheit, Ernährung und Forstwirtschaft „Anne Frank“	1300	747	553
BSZ Vogtland	1382	1124	258
Vogtlandkreis	3741	2679	1062

Regionalisierte Schüler- und Absolventenprognose für den Vogtlandkreis

Bezogen auf das Referenzjahr 2019/2020 geht die 1. Regionalisierte Schüler- und Absolventenprognose für den Vogtlandkreis von folgender Entwicklung aus. Dargestellt ist jeweils die prozentuale Abweichung der Varianten 2 und 1 gegenüber dem Referenzjahr für die Schuljahre 2024/2025 und 2031/2032 nach Schularten.

Vogtlandkreis		2024/2025			2031/2032		
		V2		V1	V2		V1
Berufsschule	TZ	3,45	bis	3,95	4,85	bis	7,00
Berufliches Gymnasium	VZ	-3,31	bis	-2,92	-2,14	bis	-0,39
Berufsfachschule	VZ	3,58	bis	4,07	4,01	bis	6,30
Fachoberschule	VZ	-7,59	bis	-6,90	-6,55	bis	-4,48
Fachschule	VZ	1,89	bis	5,97	1,89	bis	5,97

BSZ e.o.plauen

Das BSZ e.o.plauen nutzt eine Stammschule und einen weiteren Schulteil. Der Schulteil Klingenthal mit Ausbildungsberufen im Musikinstrumentenbau ist aktuell noch ein Schulteil des BSZ Vogtland. Durch den Schulträger wird eine Umstrukturierung zum Schuljahr 2021/2022 angestrebt. Im Ergebnis soll der Schulteil Klingenthal vom BSZ Vogtland an das BSZ e.o.plauen wechseln. In der untenstehenden Tabelle sind die entsprechenden Ausbildungsberufe deshalb bereits als Bestand angegeben.

Aktuelle Aufteilung der Ausbildungen auf die Standorte:

<i>Stammschule:</i>	Ausbildungsberufe der Berufsbereiche Holztechnik, Informationstechnik Elektrotechnik, Farbtechnik und Raumgestaltung, Textiltechnik, Fachschule, Fachoberschule, Berufliches Gymnasium
<i>Schulteil Oelsnitz:</i>	Ausbildungsberufe der Berufsbereiche Fahrzeugtechnik, Metalltechnik
<i>Schulteil Klingenthal:</i> <i>(ab 2021/2022)</i>	Berufsausbildungen Musikinstrumentenbau, Berufsfachschule

Planung – Berufsschule

In der Schulart Berufsschule liegt der Fokus auf den Berufsbereichen Fahrzeugtechnik, Metalltechnik, Holztechnik, Elektrotechnik, Farbtechnik und Raumgestaltung, Textiltechnik, sowie auf Ausbildungsberufen des Musikinstrumentenbaus.

Schulart	Berufsbereich	Ausbildungsberuf/Fachrichtung/Schwerpunkt	Einzugsbereich
BS	FZT	1. Ausbj. Berufsbereich Fahrzeugtechnik	VOG
<i>BS</i>	<i>FZT</i>	<i>Kraftfahrzeugmechatroniker,</i> <i>SP Nutzfahrzeugtechnik</i>	<i>VOG</i>
BS	FZT	Kraftfahrzeugmechatroniker, SP Personenkraftwagentchnik	VOG
<i>BS</i>	<i>ohne</i>	<i>Berufskraftfahrer</i>	<i>VOG, ZWI</i>
BS	MT	1. Ausbj. Berufsbereich Metalltechnik	VOG
BS	MT	Fachkraft für Metalltechnik (2-jährig), FR Montagetechnik	VOG
BS	MT	Industriemechaniker	VOG
BS	MT	Maschinen- und Anlagenführer (2-jährig), SP Schwerpunkt Metall- und Kunststofftechnik	VOG
BS	HT	Holzmechaniker, FR Herstellen von Bauelementen, Holzpackmitteln und Rahmen FR Herstellen von Möbeln und Innenausbauteilen FR Montieren von Innenausbauten und Bauelementen	VOG, ZWI
BS	HT	Tischler	VOG, ZWI
<i>BS</i>	<i>IT</i>	<i>Fachinformatiker</i> <i>FR Anwendungsentwicklung</i> <i>FR Systemintegration</i> <i>FR Daten- und Prozessanalyse (nur 1. und 2. AJ)</i> <i>FR Digitale Vernetzung (nur 1. und 2. AJ)</i>	<i>VOG, ZWI</i>
<i>BS</i>	<i>IT</i>	<i>IT-System-Elektroniker</i>	<i>VOG, ZWI</i>
BS	ET	1. Ausbj. Berufsbereich Elektrotechnik	VOG
BS	ET	Elektroniker, FR Energie- und Gebäudetechnik	VOG
BS	FT/RG	Bodenleger	SN, weitere BL
BS	FT/RG	Parkettleger	SN, weitere BL
<i>BS</i>	<i>TT</i>	<i>Änderungsschneider (2-jährig)</i>	<i>SN, weitere BL</i>
<i>BS</i>	<i>TT</i>	<i>Maßschneider</i>	<i>SN, weitere BL</i>
BS	TT	Produktprüfer – Textil (2-jährig)	SN
BS	TT	Produktionsmechaniker – Textil	SN, weitere BL
BS	TT	Produktgestalter – Textil	SN, weitere BL
BS	TT	Produktveredler – Textil	SN, weitere BL
BS	TT	Maschinen- u. Anlagenführer (2-jährig), SP Textiltechnik	D, MEIß, SOE, C, ERZ, MSN, VOG, ZWI, L, LKL, NOR
BS	TT	Maschinen- u. Anlagenführer (2-jährig), SP Textilveredlung	SN
BS	TT	Textil- und Modenäher	SN, weitere BL
BS	TT	Textil- und Modeschneider	SN, weitere BL

Schulart	Berufsbereich	Ausbildungsberuf/Fachrichtung/Schwerpunkt	Einzugsbereich
BS	TT	Textilgestalter im Handwerk	SN, weitere BL
BS	ohne	Bogenmacher	SN, weitere BL
BS	ohne	Geigenbauer	SN, weitere BL
BS	ohne	Handzuginstrumentenmacher	SN
BS	ohne	Holzblasinstrumentenmacher	SN
BS	ohne	Metallblasinstrumentenmacher	SN, weitere BL
BS	ohne	Zupfinstrumentenmacher	SN, weitere BL

Im Berufsbereich Fahrzeugtechnik wird die Ausbildung zum Kraftfahrzeugmechatroniker Schwerpunkt Nutzfahrzeugtechnik für die Region Zwickau am BSZ für Technik „August Horch“ Zwickau konzentriert. Ab dem Aufnahmejahrgang 2021/2022 ist das BSZ e.o.plauen für Auszubildende zum Kraftfahrzeugmechatroniker Schwerpunkt Nutzfahrzeugtechnik nur noch Standort für das 1. Ausbildungsjahr im Rahmen der gemeinsamen Beschulung im Berufsbereich Fahrzeugtechnik. Ab dem 2. Ausbildungsjahr erfolgt die Ausbildung in Zwickau.

Ab dem Schuljahr 2021/2022 wird die Ausbildung zum Berufskraftfahrer im Schulteil Oelsnitz neu etabliert. Damit soll Auszubildenden mit Wohnsitz in den Landkreisen Zwickau und Vogtland ein wohnortnahes Angebot unterbreitet werden. Am BSZ für Technik I, Industrieschule Chemnitz wird der Einzugsbereich geändert.

Die Ausbildungen im IT-Bereich werden mit Beginn des Schuljahres 2021/2022 an das BSZ Vogtland, Schulteil Rode- wisch verlagert. Es ist beabsichtigt diesen Standort zum IT-Kompetenzzentrum auszubauen.

Am BSZ e.o.plauen soll künftig die berufsschulische Unterweisung im Berufsbereich Textiltechnik landesweit konzentriert werden, um dieses BSZ zum sächsischen Kompetenzzentrum für den Berufsbereich Textiltechnik weiterzuentwickeln. In diesem Zusammenhang wird auch die Ausbildung zu den Berufen Maßschneider und Änderungsschneider, für die am bisherigen Standort Dresden kein eigenständiges öffentliches Bedürfnis vorliegt, am BSZ e.o.plauen konzentriert. Im Ergebnis der Analyse der Zahl der Neuanmeldungen der letzten Jahre war festzustellen, dass die Mindestschülerzahl von 16 bereits mehrfach unterschritten wurde. Mit der jetzt geplanten Verlagerung ist beabsichtigt, Synergieeffekte am BSZ e.o.plauen zu nutzen, um die Ausbildung im Freistaat perspektivisch vorhalten zu können.

Die Struktur der Ausbildung im Musikinstrumentenbau bleibt durch die Angliederung des Schulteils Klingenthal an das BSZ e.o.plauen unberührt. Auf Grund der regionalen sowie traditionellen Bedeutung dieser Ausbildungsberufe hält der Freistaat Sachsen auch weiterhin trotz geringer Neuanmeldungen von Auszubildenden am Standort fest.

Planung – Berufsfachschule, Fachschule, Fachoberschule, Berufliches Gymnasium

Schulart	Berufsbereich	Ausbildungsberuf/Fachrichtung/Schwerpunkt
BFS		Geigenbauer
BFS		Handzuginstrumentenmacher
BFS		Zupfinstrumentenmacher
FS	FB Gestaltung	Staatlich geprüfter Gestalter für Kommunikationsdesign*
FS	FB Technik	Staatlich geprüfter Techniker für Bekleidungstechnik*
FS	FB Technik	Staatlich geprüfter Techniker für Textiltechnik
FOS		Gestaltung (2-jährig)
FOS		Technik (2-jährig)
BGy		Technikwissenschaft

* Einrichtung alternierend

Das Bildungsangebot der Berufsfachschule, der Fachschule und der Fachoberschule ist passgenau auf die Berufsbereiche der dualen Berufsausbildung abgestimmt.

Mittel- und langfristige Bedarfsprognose

Die Gebäude des BSZ e.o.plauen sind bis zu zwei Dritteln ausgelastet. Der Schulteil Oelsnitz verfügt über deutliche Leerstände, wobei die Labor- und Werkstattkapazität ggf. ausbildungsspezifisch erweitert werden müsste. Die erwarteten Schülerzahlzugänge können jederzeit aufgenommen werden. Bei Bedarf stünden Raumkapazitäten zur Verfügung. Die Immobilie in Klingenthal steht für die aktuelle und absehbar notwendige Ausbildung bedarfsgerecht zur Verfügung.

BSZ für Wirtschaft, Gesundheit, Ernährung und Forstwirtschaft „Anne Frank“, Plauen

Das BSZ für Wirtschaft, Gesundheit, Ernährung und Forstwirtschaft „Anne Frank“ nutzt eine Stammschule und zwei weitere Schulteile.

Aktuelle Aufteilung der Ausbildungen auf die Standorte:

<i>Stammschule:</i>	Ausbildungsberufe des Berufsbereiches Wirtschaft und Verwaltung, Berufsfachschule, Fachoberschule, Berufliches Gymnasium, Fachschule
<i>Schulteil Falkenstein:</i>	Ausbildungsberufe der Berufsbereiche Ernährung, Gästebetreuung und hauswirtschaftliche Dienstleistung sowie Körperpflege
<i>Schulteil Morgenröthe-Rautenkranz: (künftig Bad Reiboldsgrün)</i>	Ausbildungsberuf zum Forstwirt

Planung – Berufsschule

Der Fokus liegt in der Schulart Berufsschule künftig auf den Ausbildungen zum Forstwirt und Friseur sowie auf Ausbildungen im Berufsbereich Wirtschaft und Verwaltung.

Schulart	Berufsbereich	Ausbildungsberuf/Fachrichtung/Schwerpunkt	Einzugsbereich
BS	LW	Forstwirt	SN
<i>BS</i>	<i>EGH</i>	<i>Gemeinsame Beschulung Gastgewerbe</i>	<i>VOG, ZWI</i>
<i>BS</i>	<i>EGH</i>	<i>FK im Gastgewerbe (2-jährig)</i>	<i>VOG, ZWI</i>
<i>BS</i>	<i>EGH</i>	<i>Hotelfachmann bis 2. Ausbj.</i>	<i>VOG, ZWI</i>
<i>BS</i>	<i>EGH</i>	<i>Restaurantfachmann bis 2. Ausbj.</i>	<i>VOG, ZWI</i>
BS	EGH	Koch	VOG, ZWI
<i>BS</i>	<i>Körperpflege</i>	<i>Friseur</i>	<i>VOG</i>
BS	WuV	Kaufmann im Einzelhandel 1. und 2. Ausbj.	VOG
BS	WuV	Verkäufer (2-jährig)	VOG
BS	WuV	Kaufmann im Einzelhandel 3. Ausbj.	VOG
BS	WuV	Fachkraft für Lagerlogistik	VOG
BS	WuV	Fachlagerist (2-jährig)	VOG
BS	WuV	Industriekaufmann	VOG, ZWI
<i>BS</i>	<i>WuV</i>	<i>Kaufmann für Groß- und Außenhandelsmanagement</i>	<i>VOG</i>
<i>BS</i>	<i>WuV</i>	<i>Kaufmann im E-Commerce</i>	<i>VOG, ZWI</i>
BS	WuV	Medizinischer Fachangestellter	VOG, ZWI

Die Ausbildung der Fachkraft im Gastgewerbe und die gemeinsame Beschulung im Gastgewerbe wird zur Stärkung der Ausbildung in Südwestsachsen beginnend mit dem Schuljahr 2021/2022 an das BSZ für Ernährung, Sozialwesen und Wirtschaft des Erzgebirgskreises, Schneeberg/Schwarzenberg verlagert. Die Konzentration ist aufgrund der niedrigen Schülerzahlen an den Standorten Falkenstein und Annaberg-Buchholz nötig. Die folgende Tabelle zeigt die Schülerzahlen der Auszubildenden im Gastgewerbe für das aktuelle Schuljahr am BSZ für Wirtschaft, Gesundheit, Ernährung und Forstwirtschaft „Anne Frank“.

Ausbildungsberuf	1. AJ	2. AJ	3. AJ
Koch	25	16	19
Restaurantfachmann	5	6	-
Hotelfachmann	10	7	-
Fachkraft im Gastgewerbe (2-jährig)	1	5	-

Das BSZ für Ernährung, Sozialwesen und Wirtschaft des Erzgebirgskreises, Schneeberg/Schwarzenberg verfügt bereits über die entsprechenden Ausbildungen. Zudem werden am Standort die Ausbildungsberufe Hotelfachmann und Restaurantfachmann zum Abschluss geführt. Durch die Konzentration der gastgewerblichen Berufe am BSZ Schneeberg soll dieser Berufsbereich in der touristisch geprägten Region Vogtland/Erzgebirge stabilisiert werden.

Die Ausbildung zum Koch verbleibt am BSZ für Wirtschaft, Gesundheit, Ernährung und Forstwirtschaft „Anne Frank“ und ist Fachklassenstandort für die Landkreise Zwickau und Vogtlandkreis. Es obliegt dem Schulträger gemeinsam mit der Schulkonferenz des BSZ über den weiteren Ort der Beschulung der derzeit im Schulteil Falkenstein untergebrachten Auszubildenden im Ausbildungsberuf Koch zu befinden. Auf Grund des großen Leerstands der Immobilie sollte eine Nutzungsänderung erwogen werden. Sollte die Aufhebung dieses Schulteiles erwogen werden, ist dem SMK ein entsprechender Beschluss zur Zustimmung vorzulegen.

Die Anzahl der Auszubildenden im Ausbildungsberuf Friseur hat sich in den zurückliegenden zehn Jahren um ca. 50 Prozent verringert. Im Schuljahr 2020/2021 haben 188 Auszubildende an sieben Standorten im Freistaat ihre Ausbildung begonnen. Die Neuaufnahmen lagen dabei zum Teil deutlich unterhalb der vorgegebenen Mindestschülerzahl. Um die angestrebte

Standortstabilität und Planungssicherheit zu erreichen, ist eine Konzentration der Standorte nötig. Auch die Entwicklung der Neuaufnahmen für die zwei Standorte in Westsachsen verdeutlicht die Entwicklung. Ab dem Schuljahr 2021/2022 werden für neu aufzunehmende Auszubildenden sachsenweit fünf Standorte zur Verfügung stehen.

Neuaufnahmen – Friseur	2010	2011	2012	2013	2014	2015	2016	2017	2018	2019	2020
BSZ „Anne Frank“ Plauen	22	17	19	23	20	20	19	17	15	13	0
BSZ Lichtenstein	28	30	24	26	24	30	26	29	19	21	15
Summe	50	47	43	49	44	50	45	46	49	34	15

Aus den vorgenannten Gründen wird die Ausbildung für neu aufzunehmende Auszubildende mit Wohnsitz in den Landkreisen Zwickau und Vogtlandkreis ab dem Schuljahr 2021/2022 am BSZ für Wirtschaft, Ernährung und Sozialwesen Lichtenstein, Schulteil Wilkau-Haßlau konzentriert. Das BSZ für Wirtschaft, Gesundheit, Ernährung und Forstwirtschaft „Anne Frank“, Plauen steht für den Aufnahmejahrgang 2021/2022 nicht mehr zur Verfügung.

Für die Beschulungsangebote Kaufmann für Groß- und Außenhandelsmanagement sowie Kaufmann im E-Commerce war in den vergangenen Jahren am Standort Plauen kein öffentliches Bedürfnis erkennbar. Um diese Ausbildungen in Südwestsachsen weiterhin stabil anbieten zu können, ist für den Kaufmann für Groß- und Außenhandelsmanagement ab dem Schuljahr 2021/2022 eine Konzentration auf einen Standort und für den Kaufmann im E-Commerce die Verlagerung an den Standort Werdau des BSZ für Wirtschaft, Gesundheit und Technik des Landkreises Zwickau vorgesehen.

Neuaufnahmen – Kaufmann im E-Commerce	2018	2019	2020
BSZ für Wirtschaft I Chemnitz	7	0	0
BSZ „Anne Frank“ Plauen	7	0	0
BSZ Oschatz	19	23	29
Summe	33	23	29

Neuaufnahmen -Kaufmann im Groß- und Außenhandel	2010	2011	2012	2013	2014	2015	2016	2017	2018	2019	2020
BSZ „Anne Frank“ Plauen	10	11	18	16	12	11	10	15	9	13	0
BSZ für Wirtschaft, Gesundheit und Technik Zwickau	29	32	31	22	24	23	24	26	20	25	23

Für die Ausbildung zum Industriekaufmann ist ein öffentliches Bedürfnis für zwei Standorte nicht erkennbar. Auszubildende mit Wohnsitz im Landkreis Zwickau erhalten ihre berufsschulische Unterweisung künftig am BSZ für Wirtschaft, Gesundheit, Ernährung und Forstwirtschaft „Anne Frank“ Plauen. Daher ist hier mit einem Aufwuchs an Schülerzahlen zu rechnen. Das BSZ für Wirtschaft, Gesundheit und Technik des Landkreises Zwickau wird ab dem Schuljahr 2021/2022 kein Standort mehr für neu aufzunehmende Auszubildende sein.

Neuaufnahmen – Industriekaufmann	2010	2011	2012	2013	2014	2015	2016	2017	2018	2019	2020
BSZ für Wirtschaft, Gesundheit, Ernährung und Forstwirtschaft „Anne Frank“ Plauen	38	48	42	35	36	31	32	35	33	30	30
BSZ für Wirtschaft, Gesundheit und Technik des Landkreises Zwickau-Sitz Werdau mit Außenstelle Zwickau	22	28	29	22	22	20	21	17	16	14	9

Der Standort für den Ausbildungsberuf Forstwirt wird nach Beendigung der Baumaßnahmen die zentrale Forstliche Ausbildungsstätte Bad Reiboldsgrün sein.

Planung – Berufsfachschule, Fachschule, Fachoberschule, Berufliches Gymnasium

Schulart	Berufsbereich	Ausbildungsberuf/Fachrichtung/Schwerpunkt
BFS	Gesundheitsfachberufe	Pflegefachmann
BFS		Staatlich geprüfter Krankenpflegehelfer
BFS		Staatlich geprüfter Sozialassistent
FS	FB Sozialwesen	Staatlich anerkannter Heilerziehungspfleger
FS	FB Sozialwesen	Staatlich anerkannter Erzieher
FOS		Gesundheit und Soziales (2-jährig)
BGy		Gesundheit und Sozialwesen
BGy		Wirtschaftswissenschaft

Das BSZ für Wirtschaft, Gesundheit, Ernährung und Forstwirtschaft „Anne Frank“ verfügt über ein umfangreiches, dem Profil des BSZ entsprechendes Angebot an studienqualifizierenden Bildungsgängen sowie der Fachschul- und Berufsfachschulausbildung.

Mittel- und langfristige Bedarfsprognose

Die Gebäude des BSZ für Wirtschaft, Gesundheit, Ernährung und Forstwirtschaft „Anne Frank“ Plauen sind standortdifferenziert bis zu 75 Prozent ausgelastet. Prognostizierte Schülerzahlzugänge können jederzeit aufgenommen werden. Der Schulteil Falkenstein verfügt über deutliche Leerstände. Aus Sicht des SMK wird angeregt, durch den Schulträger zu prüfen, diese absehbar aus der Nutzung zu nehmen. Bei Bedarf stünde die Immobilie sowohl für eine allgemeinbildende Schule oder nach Umbau auch anderen Nutzungen zur Verfügung.

BSZ Vogtland

Das BSZ Vogtland nutzt eine Stammschule und zwei weitere Schulteile. Durch den Schulträger wird eine Umstrukturierung zum Schuljahr 2021/2022 angestrebt. Im Ergebnis soll der Schulteil Klingenthal vom BSZ Vogtland an das BSZ e.o.plauen wechseln. In der untenstehenden Tabelle sind die entsprechenden Ausbildungsberufe deshalb bereits als Bestand angegeben.

Aktuelle Aufteilung der Ausbildungen auf die Standorte:

<i>Stammschule:</i>	Berufsausbildungen in den Berufsbereichen Produktion und Dienstleistung in Umwelt und Landwirtschaft, Metalltechnik sowie Bautechnik
<i>Schulteil Rodewisch:</i>	Berufsausbildungen in den Berufsbereichen Wirtschaft und Verwaltung sowie Informationstechnik, Fachoberschule, Berufliches Gymnasium
<i>Schulteil Klingenthal:</i>	Berufsausbildungen im Musikinstrumentenbau, Berufsfachschule

Planung – Berufsschule

Der Fokus liegt in der Schulart Berufsschule künftig auf der Ausbildung zum Landwirt und auf Bildungsgängen in den Berufsbereichen Metalltechnik, Wirtschaft und Verwaltung sowie Informationstechnik.

Schulart	Berufsbereich	Ausbildungsberuf/Fachrichtung/Schwerpunkt	Einzugsbereich
BS	LW	Landwirt	VOG, ZWI
BS	MT	1. Ausbj. Berufsbereich Metalltechnik	VOG
BS	MT	Anlagenmechaniker für Sanitär-, Heizungs- und Klimatechnik	VOG, ZWI
BS	MT	Fachkraft für Metalltechnik (2-jährig), FR Konstruktionstechnik	VOG
BS	MT	Fachkraft für Metalltechnik (2-jährig), FR Zerspanungstechnik	VOG
BS	MT	Konstruktionsmechaniker	VOG
BS	MT	Maschinen- u. Anlagenführer (2-jährig), SP Metalltechnik/Kunststofftechnik	VOG
BS	MT	Mechatroniker für Kältetechnik	SN, weitere BL
BS	MT	Zerspanungsmechaniker	VOG
BS	BT	1. Ausbj. Berufsbereich Bautechnik	
BS	BT	Gleisbauer	SN, weitere BL
BS	BT	Tiefbaufacharbeiter (2-jährig), SP Gleisbauarbeiten	SN
BS	WuV	Kaufmann für Büromanagement ohne und mit Ausbildungsbe- reiche öffentlicher Dienst	VOG
BS	WuV	Kaufmann für Spedition und Logistikdienstleistung	C, ERZ, MSN, VOG, ZWI
BS	WuV	Kaufmann für Tourismus und Freizeit nur 1. Ausbj.	C, ERZ, MIT, VOG, ZWI
BS	WuV	Tourismuskaufmann (Kaufmann für Privat- und Geschäftsreisen)	SN
BS	IT	Fachinformatiker FR Anwendungsentwicklung FR Systemintegration FR Daten- und Prozessanalyse (nur 1. und 2. AJ) FR Digitale Vernetzung (nur 1. und 2. AJ)	VOG, ZWI
BS	IT	Fachinformatiker, FR Daten- und Prozessanalyse (3. Ausbildungsjahr)	SN
BS	IT	Fachinformatiker, FR Digitale Vernetzung (3. Ausbildungsjahr)	SN
BS	IT	IT-System-Elektroniker (nur 1. und 2. AJ)	VOG, ZWI
BS	IT	Kaufmann für Digitalisierungsmanagement	SN
BS	IT	Kaufmann für IT-System-Management	SN
BS	ohne	Bogenmacher	SN, weitere BL
BS	ohne	Geigenbauer	SN, weitere BL
BS	ohne	Handzuginstrumentenmacher	SN
BS	ohne	Holzblasinstrumentenmacher	SN
BS	ohne	Metallblasinstrumentenmacher	SN, weitere BL
BS	ohne	Zupfinstrumentenmacher	SN, weitere BL

Aktuell wird die Berufsausbildung im Baugewerbe auf Bundesebene neu geordnet. Arbeitgeberverbände und Arbeitnehmerverbände streben eine teilweise Trennung der drei Spezialisierungen (Tief-, Hoch- und Ausbau) bereits im 1. Ausbildungsjahr zumindest in der betrieblichen Unterweisung bzw. im Überbetrieblichen Ausbildungszentrum an. Zum jetzigen

Zeitpunkt ist in diesem Zusammenhang im Berufsbereich Bautechnik eine entsprechende Spezialisierung nach Tief-, Hoch- und Ausbau ab dem 2. Ausbildungsjahr geplant. Das BSZ für Bau- und Oberflächentechnik des Landkreises Zwickau soll dabei zum Zentrum für den Tief- und Ausbau entwickelt werden. Die berufsschulische Unterweisung erfolgt daher in den Ausbildungsberufen Gleisbauer und Tiefbaufacharbeiter (2-jährig), Schwerpunkt Gleisbauarbeiten ab dem Schuljahr 2021/2022 am BSZ für Bau- und Oberflächentechnik in Zwickau. Die Verlagerung begründet sich insbesondere aus dem am BSZ für Bau- und Oberflächentechnik des Landkreises Zwickau vorhandenen Berufsbereich Bautechnik und den Synergieeffekten zwischen dem Gleisbau und anderen Berufen des Tiefbaus. Das BSZ Vogtland wird ab dem Schuljahr 2021/2022 keine Auszubildenden mehr aufnehmen.

Der Standort Reichenbach wird als sächsisches Zentrum für Kältetechnik und der Standort Rodewisch als südwestsächsisches Informationstechnik-Zentrum weiterentwickelt.

Als Ausbildungsstandort für die Berufe Kaufmann für Digitalisierungsmanagement und Kaufmann für IT-System-Management bleibt der Standort Rodewisch absehbar der einzige Standort in Sachsen. Um den Standort Rodewisch weiter zu profilieren, wird künftig auch die Ausbildung zum Fachinformatiker am Standort etabliert. Der Standort steht Auszubildenden mit Wohnorten in den Landkreisen Vogtlandkreis und Zwickau in den ersten beiden Ausbildungsjahren für alle Fachrichtungen zur Verfügung. Im 3. Ausbildungsjahr ist Rodewisch Landesfachklassenstandort für die Fachrichtungen Daten- und Prozessanalyse und Digitale Vernetzung. Der IT-System-Elektroniker kann in den ersten beiden Ausbildungsjahren gemeinsam mit dem Fachinformatiker am BSZ Vogtland beschult werden. Im 3. Ausbildungsjahr erfolgt die berufsschulische Unterweisung für Auszubildende mit Wohnsitz in der Stadt Chemnitz, dem Landkreis Mittelsachsen, Erzgebirgskreis, Vogtlandkreis und im Landkreis Zwickau am BSZ für Technik I, Industrieschule Chemnitz.

Die Ausbildung zum Tourismuskaufmann fand in Sachsen bisher an drei Standorten, dem BSZ Vogtland, Schulteil Rodewisch, dem BSZ 1 der Stadt Leipzig, Wirtschaft und Verwaltung und dem BSZ für Wirtschaft „Franz Ludwig Gehe“ Dresden statt. Die Anmeldezahlen für die Ausbildung zum Tourismuskaufmann sind rückläufig. Auf Grund der aktuell stattfindenden Corona-Pandemie hat sich die Anzahl der Neuaufnahmen im aktuellen Schuljahr 2020/2021 noch einmal deutlich reduziert. An keinem der drei Ausbildungsstandorte wird die Mindestschülerzahl erreicht.

Neuaufnahmen – Tourismuskaufmann	2011	2012	2013	2014	2015	2016	2017	2018	2019	2020
Sachsenweit	97	76	70	57	70	52	66	87	63	19

Auch im Hinblick auf die fortschreitende Digitalisierung, die deutlichen Einfluss auf die Tourismusbranche nimmt, wird aktuell nicht davon ausgegangen, dass für mehr als einen Standort ein öffentliches Bedürfnis nachweisbar ist. Zur Stärkung des ländlichen Raumes ist deshalb vorgesehen, den genannten Bildungsgang am BSZ Vogtland, Schulteil Rodewisch zu konzentrieren. Das BSZ Vogtland, Schulteil Rodewisch wird für den Freistaat Sachsen ab dem Aufnahmejahrgang 2021/2022 alleiniger Standort sein.

Die Ausbildung zum Kaufmann für Tourismus und Freizeit erfolgt für sächsische Auszubildende bereits seit Beginn des Schuljahres 2020/2021 in Brandenburg und Thüringen. Bis zu diesem Zeitpunkt war im 1. Ausbildungsjahr eine gemeinsame Beschulung mit dem Tourismuskaufmann an den jeweiligen Berufsschulstandorten möglich.

Planung – Berufsfachschule, Fachschule, Fachoberschule, Berufliches Gymnasium

Schulart	Ausbildungsberuf/Fachrichtung/Schwerpunkt
BFS	Geigenbauer
BFS	Handzuginstrumentenmacher
BFS	Zupfinstrumentenmacher
FOS	Wirtschaft und Verwaltung (2-jährig)
BGy	Informations- und Kommunikationstechnologie
BGy	Wirtschaftswissenschaft

Die Struktur der Ausbildung im Musikinstrumentenbau bleibt durch die Angliederung des Schulteils Klingenthal an das BSZ e.o.plauen unberührt.

Mittel- und langfristige Bedarfsprognose

Die Auslastung der Immobilien übersteigt nirgends die 50 Prozent. Die erwarteten Schülerzahlzugänge können jederzeit aufgenommen werden. Bei Bedarf stünden Raumkapazitäten zur Verfügung.

Gesamtbetrachtung Vogtlandkreis

Der Vogtlandkreis hat in den vergangenen Jahrzehnten seine Beruflichen Schulzentren erfolgreich profiliert und verfügt über sachsenweit bedeutsame Kompetenzzentren, die zum Teil in Kooperation mit Hochschul- und Forschungseinrichtungen Impulse über den Freistaat hinaussetzen. Mit der Fachrichtung Kältetechnik, mit dem Musikinstrumentenbau, mit den Forstwirten und mit dem Kompetenzzentrum Textiltechnik verfügt der Vogtlandkreis über mehrere Alleinstellungsmerkmale von überregionaler Bedeutung. Vor dem Hintergrund der Teilschulnetzplanung strebt der Landkreis zudem eine weitere Profilierung seiner BSZ an.

Landkreis Zwickau

Langfristige Zielplanung mit Ausführungsmaßnahmen

4.5.10 Landkreis Zwickau

Die folgenden BSZ befinden sich in Trägerschaft des Landkreises Zwickau:

BSZ	BSZ für Technik und Hauswirtschaft, „Dr. Friedrich Dittes“	BSZ für Wirtschaft, Ernährung und Sozialwesen	BSZ für Wirtschaft, Gesundheit und Technik des Landkreises Zwickau – Sitz Werdau mit Außenstelle Zwickau
Anschrift	Schulplatz 2	Diesterwegstraße 2	Schloßstraße 1
	08371 Glauchau	09350 Lichtenstein	08412 Werdau
LaSuB-STO	Zwickau	Zwickau	Zwickau
Landkreis	Zwickau	Zwickau	Zwickau
Kürzel	GL	LI	WD
Haus ID	GL-1103 Stammschule	LI-1439 Stammschule	WD-1126 Stammschule
Haus ID	GL-2077 Schulteil Schillerplatz	LI-1112 Wilkau-Haßlau	WD-1036 Schulteil Zwickau
Haus ID	-	LI-2537 Schulteil Meerane	-

BSZ	BSZ für Technik „August Horch“	BSZ für Bau- und Oberflächentechnik des Landkreises Zwickau – Sitz Zwickau mit Außenstelle Limbach-Oberfrohna
Anschrift	Dieselstraße 17	Werdauer Straße 72
	08058 Zwickau	08060 Zwickau
LaSuB-STO	Zwickau	Zwickau
Landkreis	Zwickau	Zwickau
Kürzel	Z1	Z2
Haus ID	Z1-1124	Z2-1125 Stammschule
Haus ID	-	Z2-1096 Schulteil Limbach-Oberfrohna

Schülerzahlen im Schuljahr 2019/2020 an den BSZ im Landkreis Zwickau

Schülerzahlen	gesamt	TZ	VZ
BSZ für Technik und Hauswirtschaft „Dr. Friedrich Dittes“	411	307	104
BSZ für Wirtschaft, Ernährung und Sozialwesen	1510	870	640
BSZ für Wirtschaft, Gesundheit und Technik des Landkreises Zwickau-Sitz Werdau mit Außenstelle Zwickau	1091	823	268
BSZ für Technik „August Horch“	1539	1381	158
BSZ für Bau- und Oberflächentechnik des Landkreises Zwickau-Sitz Zwickau mit Außenstelle Limbach-Oberfrohna	1105	873	232
Landkreis Zwickau	5656	4254	1402

Regionalisierte Schüler- und Absolventenprognose für den Landkreis Zwickau

Bezogen auf das Referenzjahr 2019/2020 geht die 1. Regionalisierte Schüler- und Absolventenprognose des Statistischen Landesamtes für den Landkreis Zwickau von folgender Entwicklung aus. Dargestellt ist jeweils die prozentuale Abweichung der Varianten 2 und 1 gegenüber dem Referenzjahr für die Schuljahre 2024/2025 und 2031/2032 nach Schularten.

Landkreis Zwickau		2024/25			2031/32		
		V2		V1	V2		V1
Berufsschule	TZ	0,60	bis	0,97	2,66	bis	5,09
Berufliches Gymnasium	VZ	0,63	bis	0,95	4,75	bis	6,66
Berufsfachschule	VZ	2,05	bis	2,53	2,29	bis	5,25
Fachoberschule	VZ	-2,89	bis	-2,25	0,96	bis	3,22
Fachschule	VZ	-12,42	bis	-7,55	-12,42	bis	-7,55

BSZ für Technik und Hauswirtschaft „Dr. Friedrich Dittes“ Glauchau

Das BSZ für Technik und Hauswirtschaft „Dr. Friedrich Dittes“ nutzt eine Stammschule und einen weiteren Schulteil.

Aktuelle Aufteilung der Ausbildungen auf die Standorte:

Stammschule: Ausbildungsberufe des Berufsbereiches Metalltechnik
 Schulteil Schillerplatz: Ausbildungsberufe anderer Berufsbereiche

Planung – Berufsschule

Der Fokus liegt in der Schulart Berufsschule auch weiterhin auf dem Berufsbereich Metalltechnik sowie auf Angeboten für Schüler mit sonderpädagogischem Förderbedarf.

Schulart	Berufsbereich	Ausbildungsberuf/Fachrichtung/Schwerpunkt	Einzugsbereich
BS	MT	1. Ausbj. Berufsbereich Metalltechnik	ZWI
BS	MT	Konstruktionsmechaniker	ZWI
BS	MT	Fachkraft für Metalltechnik (2-jährig), FR Konstruktionstechnik	ZWI
BS	MT	Fachkraft für Metalltechnik (2-jährig), FR Montagetechnik	ZWI
BS	MT	Metallbauer, FR Konstruktionstechnik	VOG, ZWI
BS	MT	Industriemechaniker	ZWI
BS	MT	Maschinen- und Anlagenführer (2-jährig), SP Metall- und Kunststofftechnik	ZWI

Die berufsschulische Unterweisung in den Ausbildungsberufen der Fachkraft für Metalltechnik (2-jährig) FR Montagetechnik, des Maschinen- und Anlagenführers SP Metall- und Kunststofftechnik sowie des Industriemechanikers werden aufgrund der Kapazitätsgrenzen am BSZ für Technik „August Horch“ an das BSZ für Technik und Hauswirtschaft „Dr. Friedrich Dittes“ verlagert. Hier ist mit einem entsprechenden Aufwuchs an Auszubildenden zu rechnen. Der Berufsbereich Metalltechnik wird am BSZ gestärkt.

Zudem werden Bildungsgänge für Schüler mit sonderpädagogischem Förderbedarf und Bildungsgänge der Berufsvorbereitung in verschiedenen Berufsbereichen und Ausbildungsgängen vorgehalten. Für diese werden, wie einleitend bereits erwähnt, im vorliegenden Teilschulnetzplan Berufsbildende Schulen keine Standortfestlegungen getroffen.

Aufgrund des besonderen Profils des BSZ für Technik und Hauswirtschaft „Dr. Friedrich Dittes“ Glauchau kann gemäß § 4a Absatz 5 SächsSchulG von der durch § 4 a Absatz 1 vorgegebenen Mindestschülerzahl abgewichen werden. Für den Standort wird von einem gesicherten öffentlichen Bedürfnis für den Planungszeitraum ausgegangen.

Mittel- und langfristige Bedarfsprognose

Die Auslastung der Immobilien des BSZ für Technik und Hauswirtschaft „Dr. Friedrich Dittes“ beträgt ca. ein Drittel. Die erwarteten Schülerzahlzugänge können jederzeit aufgenommen werden. Bei Bedarf stünden auch für allgemeinbildende Schulen nach schulinternen Reorganisationen Raumkapazitäten zur Verfügung. Der Landkreis Zwickau als Schulträger sollte dieses Potential insbesondere bei der Schulnetzplanung seiner Förderschulen berücksichtigen.

BSZ für Wirtschaft, Ernährung und Sozialwesen Lichtenstein

Das BSZ für Wirtschaft, Ernährung und Sozialwesen nutzt eine Stammschule und zwei weitere Schulteile.

Aktuelle Aufteilung der Ausbildungen auf die Standorte:

<i>Stammschule:</i>	Ausbildungsberufe des Berufsbereiches Wirtschaft und Verwaltung, Fachoberschule, Berufliches Gymnasium
<i>Schulteil Wilkau-Haßlau:</i>	Ausbildungsberufe der Berufsbereiche Produktion und Dienstleistung in Umwelt und Landwirtschaft, Ernährung, Gästebetreuung und hauswirtschaftliche Dienstleistung, Körperpflege, Berufsfachschule
<i>Schulteil Meerane:</i>	Berufsfachschule, Fachoberschule, Fachschule

Planung – Berufsschule

Der Fokus liegt in der Schulart Berufsschule auch weiterhin auf den Berufsbereichen Produktion und Dienstleistung in Umwelt und Landwirtschaft, Ernährung, Gästebetreuung und hauswirtschaftliche Dienstleistung, Körperpflege sowie Wirtschaft und Verwaltung.

Schulart	Berufsbereich	Ausbildungsberuf/Fachrichtung/Schwerpunkt	Einzugsbereich
BS	LW	Gärtner, FR Friedhofsgärtnerei	C, ERZ, MSN, VOG, ZWI
BS	LW	Gärtner, FR Garten- und Landschaftsbau	C, ERZ, MSN, VOG, ZWI
BS	EGH	1. Ausbj. Bäckerhandwerk	VOG, ZWI
BS	EGH	Bäcker	VOG, ZWI
BS	EGH	Fachverkäufer im Lebensmittelhandwerk, SP Bäckerei	VOG, ZWI
BS	EGH	Fachverkäufer im Lebensmittelhandwerk, SP Konditorei	VOG, ZWI
BS	EGH	1. Ausbj. Fleischerhandwerk	C, ERZ, MSN, VOG, ZWI
BS	EGH	Fleischer	C, ERZ, MSN, VOG, ZWI
BS	EGH	Fachverkäufer im Lebensmittelhandwerk, SP Fleischerei	C, ERZ, MSN, VOG, ZWI
BS	Körperpflege	Friseur	ZWI, VOG
BS	WuV	Fachkraft für Lagerlogistik	ZWI
BS	WuV	Fachlagerist (2-jährig)	ZWI
BS	WuV	Kaufmann im Einzelhandel 1. und 2. Ausbj.	ZWI
BS	WuV	Verkäufer (2-jährig)	ZWI
BS	WuV	Kaufmann im Einzelhandel 3. Ausbj.	ZWI
BS	WuV	Fachangestellter für Arbeitsmarktdienstleistungen	SN
BS	WuV	Personaldienstleistungskaufmann	SN
BS	WuV	Sozialversicherungsfachangestellter	C, ERZ, MSN, VOG, ZWI, L, LKL, NOR
BS	WuV	Kaufmann im Gesundheitswesen	C, ERZ, MSN, VOG, ZWI, L, LKL, NOR

Neben dem BSZ Delitzsch sind auch das BSZ Lichtenstein (Schulteil Wilkau-Haßlau) sowie das BSZ für Agrarwirtschaft und Ernährung in Dresden als Standorte für die Ausbildungen im Fleischerhandwerk vorgesehen. Im Rahmen der für 2025 geplanten Evaluation soll das Erfordernis dreier Standorte für die Ausbildungen im Fleischerhandwerk (Fleischer und Fachverkäufer im Lebensmittelhandwerk, Schwerpunkt Fleischerei) geprüft werden.

Die AOK als Ausbildungsunternehmen für den Ausbildungsberuf Sozialversicherungsfachangestellter bildet künftig den Ausbildungsberuf Kaufmann im Gesundheitswesen aus. Aus diesem Grund ist das BSZ Fachklassenstandort für diese Auszubildenden. Die Ausbildung zum Sozialversicherungsfachangestellten wird am Standort nicht fortgeführt.

Die Ausbildung zum Kaufmann im Einzelhandel erfolgt am BSZ für Wirtschaft, Ernährung und Sozialwesen Lichtenstein aufgrund der Schülerzahlen nur noch im 1. und 2. Ausbildungsjahr. Für das 3. Ausbildungsjahr sind im Landkreis Zwickau künftig die BSZ für Wirtschaft, Gesundheit und Technik des Landkreises Zwickau, Schulteil Zwickau und mit Beginn des Schuljahres 2021/2022 das BSZ für Bau- und Oberflächentechnik des Landkreises Zwickau, Schulteil Limbach-Oberfrohna vorgesehen.

Die berufsschulische Unterweisung im Ausbildungsberuf Personaldienstleistungskaufmann wird mit Beginn des Schuljahres 2021/2022 vom BSZ für Wirtschaft „Prof. Dr. Zeigner“ Dresden an das BSZ für Wirtschaft, Ernährung und Sozialwesen in Lichtenstein verlagert. Aktuell lernen 7 Auszubildende im 1., 13 im 2. und 8 Auszubildende im 3. Ausbildungsjahr. Damit liegen die Schülerzahlen deutlich unterhalb der gesetzlich vorgegebenen Mindestschülerzahl. Die Beschulung an einem gemeinsamen Standort mit dem Ausbildungsberuf Fachangestellter für Arbeitsmarktdienstleistungen erhöht die Chance, im

Rahmen eines zu etablierenden Kompetenzzentrums Arbeitsverwaltung Synergieeffekte der beiden sowie weiterer Ausbildungsberufe zu nutzen und zudem den ländlichen Raum zu stärken.

Planung – Berufsfachschule, Fachschule, Fachoberschule, Berufliches Gymnasium

Schulart	Berufsbereich	Ausbildungsberuf/Fachrichtung/Schwerpunkt
BFS		Pflegefachmann
BFS		Staatlich geprüfter Krankenpflegehelfer
BFS		Staatlich geprüfter Sozialassistent
FS	FB Sozialwesen	Staatlich anerkannter Erzieher
FOS		Wirtschaft und Verwaltung (2-jährig)
FOS		Gesundheit und Soziales (2-jährig)
BGy		Biotechnologie
BGy		Gesundheit und Sozialwesen
BGy		Wirtschaftswissenschaft

Das bestehende Angebot der Berufsfachschule des BSZ für Wirtschaft, Ernährung und Sozialwesen ist auf zwei Standorte verteilt. Um ressourcenschonend zu agieren und keinen Lehrermehrbedarf zu erzeugen, ist im Sinne der Sicherung zweier stabiler Standorte auf eine mehrzügige Ausbildung eines jeden Bildungsgangs zu orientieren.

Der Ausbildungsgang Pflegefachmann wurde zum Schuljahr 2020/2021 eingerichtet. Allerdings konnte auf Grund einer zu geringen Anmeldezahl noch keine Klasse eingerichtet werden.

Mittel- und langfristige Bedarfsprognose

Die Auslastung der Immobilien des BSZ für Wirtschaft, Ernährung und Sozialwesen beträgt in Lichtenstein bei den Unterrichtsräumen ca. 75 Prozent, bei den Laboren und Werkstätten etwa 50 Prozent. Die Schulteile, insbesondere Wilkau-Haßlau, hier beträgt die Auslastung weniger als 50 Prozent, sind geringer ausgelastet. Die erwarteten Schülerzahlzugänge können jederzeit aufgenommen werden.

BSZ für Wirtschaft, Gesundheit und Technik des Landkreises Zwickau – Sitz Werdau mit Außenstelle Zwickau

Das BSZ für Wirtschaft, Gesundheit und Technik des Landkreises Zwickau nutzt eine Stammschule und einen weiteren Schulteil.

Aktuelle Aufteilung der Ausbildungen auf die Standorte:

<i>Stammschule Werdau:</i>	Berufsausbildungen im Berufsbereich Wirtschaft und Verwaltung, Berufliches Gymnasium
<i>Schulteil Zwickau:</i>	Berufsausbildungen im Berufsbereich Wirtschaft und Verwaltung

Planung – Berufsschule

Der Fokus liegt in der Schulart Berufsschule auch weiterhin auf dem Berufsbereich Wirtschaft und Verwaltung.

Schulart	Berufsbereich	Ausbildungsberuf/Fachrichtung	Einzugsbereich
BS	WuV	Drogist	C, ERZ, MSN, VOG, ZWI, L, LKL, NOR, weitere BL
BS	WuV	Fachkraft für Kurier-, Express- und Postdienstleistungen	C, ERZ, MSN, VOG, ZWI
<i>BS</i>	<i>WuV</i>	<i>Industriekaufmann</i>	<i>ZWI</i>
BS	WuV	Kaufmann für Büromanagement ohne und mit Ausbildungsbe- reiche öffentlicher Dienst	ZWI
BS	WuV	Kaufmann im Einzelhandel 1. und 2. Ausbj.	ZWI
BS	WuV	Verkäufer (2-jährig)	ZWI
BS	WuV	Kaufmann im Einzelhandel 3. Ausbj.	ZWI
BS	WuV	Kaufmann für Groß- und Außenhandelsmanagement	ZWI, VOG
<i>BS</i>	<i>WuV</i>	<i>Kaufmann im E-Commerce</i>	<i>C, ERZ, MSN, VOG, ZWI</i>
BS	WuV	Steuerfachangestellter	VOG, ZWI
BS	WuV	Verwaltungsfachangestellter	VOG, ZWI
BS	WuV	Zahnmedizinischer Fachangestellter	VOG, ZWI

Im Sinne der Stabilisierung der berufsschulischen Unterweisung im Ausbildungsberuf Kaufmann im E-Commerce in Südwestsachsen werden ab dem Schuljahr 2021/2022 die Ausbildungen in Chemnitz und Plauen eingestellt und in Werdau konzentriert. Damit wird erneut versucht, für diesen Ausbildungsberuf einen Standort im westsächsischen Raum zu etablieren. Im Rahmen der Evaluation im Jahr 2025 wird die Wirksamkeit geprüft. Gleichzeitig soll die berufsschulische Unterweisung im Ausbildungsberuf Industriekaufmann nach Plauen verlagert werden. Somit ist das BSZ für Wirtschaft, Gesundheit und Technik des Landkreises Zwickau ab dem Schuljahr 2021/2022 kein Fachklassenstandort für diesen Ausbildungsberuf.

Planung – Berufsfachschule, Fachschule, Fachoberschule, Berufliches Gymnasium

Schulart	Ausbildungsberuf/Fachrichtung/Schwerpunkt
BGy	Technikwissenschaft
BGy	Wirtschaftswissenschaft

In den zurückliegenden zwei Schuljahren wurde versucht, die duale Berufsausbildung mit Abitur in Sachsen (DuBAS) am BSZ für Wirtschaft, Gesundheit und Technik des Landkreises Zwickau – Sitz Werdau mit Außenstelle Zwickau in Kooperation mit dem BSZ für Technik „August Horch“ zu etablieren. Dies gelang aufgrund einer nur geringen Nachfrage bisher leider nicht. Für den Fall, dass im Schuljahr 2021/2022 ein öffentliches Bedürfnis besteht, so ist die Einrichtung des entsprechenden Bildungsganges möglich.

Mittel- und langfristige Bedarfsprognose

Die Auslastung der Immobilie des BSZ für Wirtschaft, Gesundheit und Technik des Landkreises Zwickau beträgt bei den Unterrichtsräumen ca. zwei Drittel, bei den Laboren und Werkstätten teilweise etwas weniger. Die erwarteten Schülerzahlzu-gänge können jederzeit aufgenommen werden.

BSZ für Technik „August Horch“

Das BSZ für Technik „August Horch“ nutzt eine Stammschule. Außenstellen oder Schulteile sind nicht vorhanden.

Planung – Berufsschule

Der Fokus liegt in der Schulart Berufsschule auch weiterhin auf den Berufsbereichen Fahrzeugtechnik, Metalltechnik und Elektrotechnik.

Schulart	Berufsbereich	Ausbildungsberuf/Fachrichtung/Schwerpunkt	Einzugsbereich
BS	FZT	1. Ausbj. Berufsbereich Fahrzeugtechnik	ZWI
BS	FZT	Kraftfahrzeugmechatroniker (2-jährig), SP Nutzfahrzeugtechnik	ZWI, VOG
BS	FZT	Kraftfahrzeugmechatroniker (2-jährig), SP Personenkraftwagentchnik	ZWI
BS	FZT	Kraftfahrzeugmechatroniker, SP System- und Hochvolttechnik	C, ERZ, MSN, VOG, ZWI
BS	FZT	Land- und Baumaschinenmechatroniker	C, ERZ, MSN, VOG, ZWI
BS	MT	1. Ausbj. Berufsbereich Metalltechnik	ZWI
<i>BS</i>	<i>MT</i>	<i>Fachkraft für Metalltechnik (2-jährig), FR Montagetechnik</i>	<i>ZWI</i>
BS	MT	Fachkraft für Metalltechnik (2-jährig), FR Zerspanungstechnik	ZWI
<i>BS</i>	<i>MT</i>	<i>Industriemechaniker</i>	<i>ZWI</i>
<i>BS</i>	<i>MT</i>	<i>Maschinen- und Anlagenführer (2-jährig), SP Metall- und Kunststofftechnik</i>	<i>ZWI</i>
BS	MT	Werkzeugmechaniker	VOG, ZWI
BS	MT	Zerspanungsmechaniker	ZWI
BS	ET	1. Ausbj. Berufsbereich Elektrotechnik	ZWI
BS	ET	Elektroniker FR Energie- und Gebäudetechnik	ZWI, ERZ
BS	ET	Elektroniker für Automatisierungstechnik	C, ERZ, MSN, VOG, ZWI, L, LKL, NOR
BS	ET	Mechatroniker	VOG, ZWI

Die berufsschulische Unterweisung in den Ausbildungsberufen Fachkraft für Metalltechnik (2-jährig) FR Montagetechnik, des Maschinen- und Anlagenführers SP Metall- und Kunststofftechnik sowie des Industriemechanikers werden aufgrund der Kapazitätsgrenzen am BSZ für Technik „August Horch“ an das BSZ für Technik und Hauswirtschaft „Dr. Friedrich Dittes“ verlagert. Ab dem Schuljahr 2021/2022 ist das BSZ für diese Ausbildungsberufe kein Fachklassenstandort mehr.

Für die erwarteten Schülerzahlzugänge im Berufsbereich Fahrzeugtechnik sind durch die genannten Änderungen im Berufsbereich Metalltechnik ausreichend Raumkapazitäten vorhanden.

Berufsfachschule, Fachschule, Fachoberschule, Berufliches Gymnasium

Schulart	Berufsbereich	Ausbildungsberuf/Fachrichtung/Schwerpunkt
FS	FB Technik	Staatlich geprüfter Techniker für Fahrzeugtechnik
FOS		Technik (2-jährig)

Das Bildungsangebot der Fachschule und der Fachoberschule ist passgenau auf die Berufsbereiche der dualen Berufsausbildung abgestimmt.

In den zurückliegenden zwei Schuljahren wurde versucht, die duale Berufsausbildung mit Abitur in Sachsen (DuBAS) am BSZ für Wirtschaft, Gesundheit und Technik des Landkreises Zwickau – Sitz Werdau mit Außenstelle Zwickau in Kooperation mit dem BSZ für Technik „August Horch“ zu etablieren. Dies gelang aufgrund einer nur geringen Nachfrage bisher leider nicht. Für den Fall, dass im Schuljahr 2021/2022 ein öffentliches Bedürfnis besteht, so ist die Einrichtung des entsprechenden Bildungsganges möglich.

Mittel- und langfristige Bedarfsprognose

Die Auslastung der Immobilie des BSZ für Technik „August Horch“ beträgt bei den Unterrichtsräumen ca. zwei Drittel, bei den Laboren und Werkstätten teilweise etwas weniger. Die erwarteten Schülerzahlzugänge können jederzeit aufgenommen werden.

**BSZ für Bau- und Oberflächentechnik des Landkreises Zwickau –
Sitz Zwickau mit Außenstelle Limbach-Oberfrohna**

Das BSZ für Bau- und Oberflächentechnik des Landkreises Zwickau nutzt eine Stammschule und einen weiteren Schulteil.

Aktuelle Aufteilung der Ausbildungen auf die Standorte:

<i>Stammschule:</i>	Ausbildungsberufe der Berufsbereiche Bautechnik, Holztechnik, Farbtechnik und Raumgestaltung sowie verwandte Berufe
<i>Schulteil Limbach-Oberfrohna:</i>	Ausbildungsberufe der Berufsbereiche Bautechnik sowie Berufliches Gymnasium

Planung – Berufsschule

Der Fokus liegt in der Schulart Berufsschule künftig im Berufsbereich Bautechnik auf dem Tiefbau und in den Berufsbe-
reichen Wirtschaft und Verwaltung, Farbtechnik und Raumgestaltung und verwandten Berufe.

Schulart	Berufsbereich	Ausbildungsberuf/Fachrichtung/Schwerpunkt	Einzugsbereich
BS	BT	1. Ausbj. Berufsbereich Bautechnik	VOG, ZWI
<i>BS</i>	<i>BT</i>	<i>Maurer</i>	<i>VOG, ZWI</i>
<i>BS</i>	<i>BT</i>	<i>Hochbaufacharbeiter (2-jährig), SP Maurerarbeiten</i>	<i>VOG, ZWI</i>
<i>BS</i>	<i>BT</i>	<i>Hochbaufacharbeiter (2-jährig), SP Beton- und Stahlbetonbau</i>	<i>VOG, ZWI</i>
<i>BS</i>	<i>BT</i>	<i>Gleisbauer</i>	<i>SN, weitere BL</i>
<i>BS</i>	<i>BT</i>	<i>Tiefbaufacharbeiter (2-jährig), SP Gleisbauarbeiten</i>	<i>SN</i>
BS	BT	Kanalbauer	SN
BS	BT	Tiefbaufacharbeiter (2-jährig), SP Kanalbauarbeiten	SN
BS	BT	Straßenbauer	C, ERZ, MSN, VOG, ZWI
BS	BT	Tiefbaufacharbeiter (2-jährig), SP Straßenbauarbeiten	C, ERZ, MSN, VOG, ZWI
BS	BT	Zimmerer	C, ERZ, MSN, VOG, ZWI
BS	BT	Ausbaufacharbeiter (2-jährig), SP Zimmerarbeiten	C, ERZ, MSN, VOG, ZWI
<i>BS</i>	<i>HT</i>	<i>Holzmechaniker, FR Herstellen von Bauelementen, Holzpackmitteln und Rahmen FR Herstellen von Möbeln und Innenausbauteilen FR Montieren von Innenausbauten und Bauelementen</i>	<i>ZWI</i>
<i>BS</i>	<i>HT</i>	<i>Tischler</i>	<i>ZWI</i>
BS	FT/RG	1. Ausbj. Berufsbereich Farbtechnik und Raumgestaltung	VOG, ZWI
BS	FT/RG	Bauten- und Objektbeschichter (2-jährig)	VOG, ZWI
BS	FT/RG	Maler und Lackierer FR Bauten- und Korrosionsschutz (nur 1. + 2. AJ; 3. AJ TH) FR Gestaltung und Instandhaltung FR Kirchenmalerei und Denkmalpflege (nur 1. + 2. AJ; 3. AJ BY) FR Ausbautechnik und Oberflächengestaltung FR Energieeffizienz- und Gestaltungstechnik	VOG, ZWI
BS	FT/RG	Fahrzeuglackierer	C, ERZ, MSN, VOG, ZWI
<i>BS</i>	<i>WuV</i>	<i>Kaufmann im Einzelhandel 1. und 2. Ausbj.</i>	<i>ZWI</i>
<i>BS</i>	<i>WuV</i>	<i>Verkäufer (2-jährig)</i>	<i>ZWI</i>
<i>BS</i>	<i>WuV</i>	<i>Kaufmann im Einzelhandel 3. Ausbj.</i>	<i>ZWI</i>
BS	ohne	Oberflächenbeschichter	SN, weitere BL
BS	ohne	Straßenwärter	SN
BS	ohne	Verfahrensmechaniker für Beschichtungstechnik	SN

Aktuell wird die Berufsausbildung im Baugewerbe auf Bundesebene neu geordnet. Arbeitgeberverbände und Arbeitnehmerverbände streben eine teilweise Trennung der drei Spezialisierungen (Tief-, Hoch- und Ausbau) bereits im 1. Ausbildungsjahr zumindest in der betrieblichen Unterweisung bzw. im Überbetrieblichen Ausbildungszentrum an. Zum jetzigen Zeitpunkt ist in diesem Zusammenhang im Berufsbereich Bautechnik eine entsprechende Spezialisierung nach Tief-, Hoch- und Ausbau ab dem 2. Ausbildungsjahr geplant.

Das BSZ für Bau- und Oberflächentechnik des Landkreises Zwickau soll zum Zentrum für den Tief- und Ausbau entwickelt werden. Die berufsschulische Unterweisung für Auszubildende mit Wohnsitz im Vogtlandkreis erfolgt daher in den Ausbildungsberufen Gleisbauer und Tiefbaufacharbeiter (2-jährig), Schwerpunkt Gleisbauarbeiten ab dem Schuljahr 2021/2022 am BSZ für Bau- und Oberflächentechnik in Zwickau. Die Verlagerung begründet sich insbesondere aus dem am BSZ für Bau- und Oberflächentechnik des Landkreises Zwickau vorhandenen Berufsbereich Bautechnik und den Synergieeffekten zwischen dem Gleisbau und anderen Berufen des Tiefbaus. In Analogie werden die bisher in Zwickau stattfindende berufsschulische Unterweisung in den Ausbildungsberufen Maurer, Hochbaufacharbeiter (2-jährig), SP Maurerarbeiten sowie

Beton und Stahlbetonbauer an das BSZ für Gesundheit, Technik und Wirtschaft des Erzgebirgskreises „Erdmann Kircheis“ in Oelsnitz/Erzgebirge sowie die Holzmechaniker und Tischler nach Plauen verlagert.

Zur Stärkung des BSZ für Bau- und Oberflächentechnik des Landkreises Zwickau soll am Standort Limbach-Oberfrohna die berufsschulische Unterweisung in den Ausbildungsberufen Kaufmann im Einzelhandel und Verkäufer (2-jährig) eingerichtet werden. Für beide Ausbildungsberufe werden ab dem Aufnahmejahrgang 2024/2025 Auszubildende aus Chemnitz aufgenommen. Die Verlagerung der entsprechenden Ausbildungsberufe vom BSZ Döbeln-Mittweida, Schulteil Burgstädt erfolgt bereits ab dem Aufnahmejahrgang 2021/2022. Ab diesem Zeitpunkt werden auch Auszubildende dieser Berufe mit Wohnsitz im Landkreis Zwickau hier unterrichtet.

Planung – Berufsfachschule, Fachschule, Fachoberschule, Berufliches Gymnasium

Schulart	Ausbildungsberuf/Fachrichtung/Schwerpunkt
BGy	Technikwissenschaft
BGy	Gesundheit und Sozialwesen

Mittel- und langfristige Bedarfsprognose

Die Auslastung der Immobilien des BSZ für Bau- und Oberflächentechnik des Landkreises Zwickau beträgt etwa 50 Prozent. Die erwarteten Schülerzahlzugänge können jederzeit aufgenommen werden. Bei Bedarf stünden für Ausbildungsangebote aus der Stadt Chemnitz, falls dort die Kapazitäten nicht ausreichen würden, Raumkapazitäten zur Verfügung. Der Landkreis Zwickau sollte die freien Kapazitäten auch bei der Schulnetzplanung der allgemeinbildenden Schulen, und hier insbesondere den Förderschulen, berücksichtigen.

Gesamtbetrachtung Landkreis Zwickau

Der Landkreis Zwickau stellte sich bereits frühzeitig der aus der demografischen Entwicklung folgenden Notwendigkeit, seine Landschaft der berufsbildenden Schulen zukunftssicher zu strukturieren. In regionaler Abstimmung sind diese Strukturen weiterzuentwickeln, um so einem sich absehbar ändernden Bedingungsgefüge und Nachfrageverhalten gerecht zu werden. Da dem System berufsbildender Schulen im Zuge der Teilschulnetzplanung kaum Immobilien entzogen wurden, verfügt der Landkreis über umfassende Potentiale, Verzahnungen mit den allgemeinbildenden Schulen, und hier insbesondere den Förderschulen, voranzutreiben.

Mit dem BSZ für Technik „August Horch“ und der Ausbildung zum Kraftfahrzeugmechatroniker SP System- und Hochvolttechnik ist der Standort prädestiniert für die zukünftige Entwicklung in der Fahrzeugindustrie. Die Berufsausbildungen zum Straßenwärter und Oberflächenbeschichter haben überregionale Bedeutung. Neben diesen verfügt das BSZ für Bau- und Oberflächentechnik mit seiner Spezialisierung auf den Tiefbau im Berufsbereich Bautechnik über ein weiteres Alleinstellungsmerkmal im westsächsischen Raum.

Stadt Chemnitz

Langfristige Zielplanung mit Ausführungsmaßnahmen

4.5.11 Stadt Chemnitz

Die folgenden BSZ befinden sich in Trägerschaft der Stadt Chemnitz:

BSZ	BSZ für Gesundheit und Sozialwesen	BSZ für Technik I, Industrieschule	BSZ für Technik II, Handwerkerschule	BSZ für Technik III, Richard-Hartmann-Schule
Anschrift	An der Markthalle 10	Park der OdF 1	Schloßstraße 3	Annaberger Straße 186
	09111 Chemnitz	09111 Chemnitz	09111 Chemnitz	09120 Chemnitz
LaSuB-STO	Chemnitz	Chemnitz	Chemnitz	Chemnitz
Landkreis	Chemnitz, Stadt	Chemnitz, Stadt	Chemnitz, Stadt	Chemnitz, Stadt
Kürzel	C0	C1	C2	C5
Haus ID	C0-1116	C1-1114	C2-1113	C5-1119

BSZ	BSZ für Wirtschaft I	BSZ für Wirtschaft II	BSZ für Ernährung, Gastgewerbe, Gesundheit
Anschrift	Lutherstraße 2	Kanzlerstraße 9	Arthur Bretschneider Straße 17
	09126 Chemnitz	09112 Chemnitz	09113 Chemnitz
LaSuB-STO	Chemnitz	Chemnitz	Chemnitz
Landkreis	Chemnitz, Stadt	Chemnitz, Stadt	Chemnitz, Stadt
Kürzel	C6	C7	C9
Haus ID	C6-1118	C7-1117 Stammschule	C9-1115
Haus ID	-	C7-3891 Schulteil Wie-landstraße	-

Schülerzahlen im Schuljahr 2019/2020 an den BSZ in der Stadt Chemnitz

Schülerzahlen	gesamt	TZ	VZ
Berufliches Schulzentrum für Gesundheit und Sozialwesen	820	410	410
BSZ für Technik I, Industrieschule	1780	1761	19
BSZ für Technik II, Handwerkerschule	1173	955	218
BSZ für Technik III, Richard-Hartmann-Schule	1248	1079	169
Berufliches Schulzentrum für Wirtschaft I	717	613	104
Berufliches Schulzentrum für Wirtschaft II	1190	987	203
BSZ für Ernährung, Gastgewerbe, Gesundheit	701	528	173
Stadt Chemnitz	7629	6333	1296

Regionalisierte Schüler- und Absolventenprognose für die Stadt Chemnitz

Bezogen auf das Referenzjahr 2019/2020 geht die 1. Regionalisierte Schüler- und Absolventenprognose des Statistischen Landesamtes für die Stadt Chemnitz von folgender Entwicklung aus. Dargestellt ist jeweils die prozentuale Abweichung der Varianten 2 und 1 gegenüber dem Referenzjahr für die Schuljahre 2024/2025 und 2031/2032 nach Schularten.

Stadt Chemnitz		2024/2025		2031/2032	
		V2	V1	V2	V1
Berufsschule	TZ	0,42	bis 1,16	3,20	bis 7,36
Berufliches Gymnasium	VZ	9,87	bis 10,38	14,23	bis 17,82
Berufsfachschule	VZ	5,13	bis 6,07	6,68	bis 11,34
Fachoberschule	VZ	10,57	bis 11,38	13,33	bis 17,72
Fachschule	VZ	-1,39	bis 6,23	-1,39	bis 6,23

BSZ für Gesundheit und Sozialwesen

Das Berufliche Schulzentrum für Gesundheit und Sozialwesen nutzt eine Stammschule. Außenstellen oder Schulteile sind nicht vorhanden.

Planung – Berufsschule

Der Fokus liegt in der Schulart Berufsschule weiterhin auf dem Berufsbereich Wirtschaft und Verwaltung.

Schulart	Berufsbereich	Ausbildungsberuf/Fachrichtung/Schwerpunkt	Einzugsbereich
BS	WuV	Fachangestellter für Bäderbetriebe	SN, weitere BL
BS	WuV	Medizinischer Fachangestellter	C, ERZ, MSN
BS	ohne	Augenoptiker	C, ERZ, MSN, VOG, ZWI

Am BSZ für Gesundheit und Sozialwesen sind gegenüber dem Referenzjahr 2019/2020 keine Verlagerungen oder Neueinrichtungen von Bildungsgängen vorgesehen. Das öffentliche Bedürfnis für die am Standort geführten Bildungsgänge wird im Hinblick auf die demografische Entwicklung als stabil eingestuft.

Planung – Berufsfachschule, Fachschule, Fachoberschule, Berufliches Gymnasium

Schulart	Berufsbereich	Ausbildungsberuf/Fachrichtung/Schwerpunkt
BFS		Pflegefachmann
BFS		Staatlich geprüfter Krankenpflegehelfer
BFS		Staatlich geprüfter Sozialassistent
FS	FB Sozialwesen	Staatlich anerkannter Erzieher
FOS		Gesundheit und Soziales (2-jährig)

Die Bildungsgänge der Berufsfachschule sind passgenau auf die Ausbildungsberufe der dualen Berufsausbildung abgestimmt. Zudem verfügt das BSZ für Gesundheit und Sozialwesen über die Fachschule zum Staatlich geprüften Erzieher und die entsprechenden Bildungsgänge deren Abschlüsse als Zugangsvoraussetzung für die Erzieherausbildung definiert sind.

Mittel- und langfristige Bedarfsprognose

Die Immobilie des Schulzentrums für Gesundheit und Sozialwesen ist gut ausgelastet. Aufgrund der prognostizierten Schülerzahlzugänge ist nicht ausgeschlossen, dass eine Auslastung bis zur Kapazitätsgrenze notwendig wird.

BSZ für Technik I, Industrieschule

Das BSZ für Technik I, Industrieschule nutzt eine Stammschule. Außenstellen oder Schulteile sind nicht vorhanden.

Planung – Berufsschule

Der Fokus liegt in der Schulart Berufsschule weiterhin auf den Berufsbereichen Fahrzeugtechnik, Informationstechnik und Elektrotechnik.

Schulart	Berufsbereich	Ausbildungsberuf/Fachrichtung/Schwerpunkt	Einzugsbereich
BS	FZT	1. Ausbj. Berufsbereich Fahrzeugtechnik	C
<i>BS</i>	<i>FZT</i>	<i>Kraftfahrzeugmechatroniker, SP Nutzfahrzeugtechnik</i>	<i>C</i>
BS	FZT	Kraftfahrzeugmechatroniker, SP Personenkraftwagentchnik	C
BS	MT	1. Ausbj. Berufsbereich Metalltechnik	C
BS	MT	Gießereimechaniker	C, ERZ, MSN, VOG, ZWI
BS	IT	Fachinformatiker FR Anwendungsentwicklung FR Systemintegration FR Daten- und Prozessanalyse (nur 1. und 2. AJ) FR Digitale Vernetzung (nur 1. und 2. AJ)	C, ERZ, MSN
BS	IT	IT-System-Elektroniker	C, MSN, ERZ, VOG, ZWI
BS	ET	1. Ausbj. Berufsbereich Elektrotechnik	C, ERZ
BS	ET	Elektroniker, FR Energie- und Gebäudetechnik	C, ERZ
BS	ET	Elektroniker für Betriebstechnik	C, ERZ, VOG, ZWI
BS	ET	Industrieelektriker (2-jährig), FR Betriebstechnik	C, ERZ, VOG, ZWI
BS	ET	Elektroniker für Geräte und Systeme	C, ERZ, MSN, VOG, ZWI, L, LKL, NOR
BS	ET	Industrieelektriker (2-jährig), FR Geräte und Systeme	C, ERZ, MSN, VOG, ZWI, L, LKL, NOR
BS	ET	Elektroniker für Maschinen- und Antriebstechnik	SN
BS	ET	Mechatroniker	C, ERZ
BS	ohne	Berufskraftfahrer	C, ERZ, MSN, L, LKL, NOR
<i>BS</i>	<i>ohne</i>	<i>Eisenbahner im Betriebsdienst, FR Lokführer und Transport FR Fahrweg</i>	<i>BTZ, GÖR, D, MEIß, SOE, BTZ, GÖR</i>

Im Berufsbereich Fahrzeugtechnik wird die berufsreine Beschulung ab dem 2. Ausbildungsjahr und für den Ausbildungsberuf Kraftfahrzeugmechatroniker, SP Nutzfahrzeugtechnik eine Konzentration an Standorten im ländlichen Raum angestrebt. So soll Planungs- und Standortsicherheit für Auszubildende, Unternehmen und Schulträger erzeugt und eine qualitativ hochwertige Ausbildung sichergestellt werden. Vor diesem Hintergrund erfolgt die Verlagerung der Ausbildung Kraftfahrzeugmechatroniker, SP Nutzfahrzeugtechnik von den Standorten Chemnitz, Freiberg, Oelsnitz und Döbeln und die Konzentration am BSZ für Ernährung, Technik und Wirtschaft des Erzgebirgskreises in Zschopau. Ab dem Aufnahmejahrgang 2021/2022 stehen die genannten Standorte für Auszubildende zum Kraftfahrzeugmechatroniker nur noch für das 1. Ausbildungsjahr im Rahmen der gemeinsamen Beschulung im Berufsbereich Fahrzeugtechnik zur Verfügung. Ab dem 2. Ausbildungsjahr ist das BSZ für Ernährung, Technik und Wirtschaft des Erzgebirgskreises in Zschopau Fachklassenstandort für Auszubildende mit Wohnsitz im Erzgebirgskreis, im Landkreis Mittelsachsen und in der Stadt Chemnitz.

Die gemeinsame Beschulung im Berufsbereich Elektrotechnik und die Ausbildung zum Elektroniker, FR Energie- und Gebäudetechnik wird für Auszubildende des Erzgebirgskreises und der Stadt Chemnitz mit Beginn des Schuljahres 2021/2022 am BSZ für Technik I, Industrieschule konzentriert. Die Verlagerung vom BSZ für Ernährung, Technik und Wirtschaft des Erzgebirgskreises, Schulteil Zschopau erfolgt vor dem Hintergrund der Schülerzahlentwicklung beider Standorte, des umfangreichen Bildungsangebotes im Berufsbereich Elektrotechnik an der Industrieschule und mit dem Ziel der Profilschärfung und Standortsicherheit von Bildungsstandorten in der Region. Für die Industrieschule wird mit einem entsprechenden Zuwachs gerechnet.

Da die Ausbildung zum Berufskraftfahrer ab dem Schuljahr 2021/2022 am BSZ e.o.plauen im Schulteil Oelsnitz neu etabliert wird, wird der Einzugsbereich für diese Ausbildung am BSZ für Technik I, Industrieschule Chemnitz neu definiert. Auszubildenden mit Wohnsitz in den Landkreisen Zwickau und Vogtlandkreis soll künftig ein wohnortnahes Angebot unterbreitet werden.

Für den Ausbildungsberuf Eisenbahner im Betriebsdienst wird das BSZ Schkeuditz Landesfachklassenstandort. Bereits zum Schuljahr 2020/2021 wurden zwei Fachklassen durch Aufgabe der Ausbildung vom BSZ für Technik I, Industrieschule

in Chemnitz nach Schkeuditz verlagert. Das BSZ Schkeuditz soll mit Umsetzung der Planungen zum Kompetenzzentrum für die Ausbildungsberufe der Logistik weiterentwickelt werden.

Planung – Berufsfachschule, Fachschule, Fachoberschule, Berufliches Gymnasium

Das BSZ für Technik I, Industrieschule führt keine der genannten Schularten.

Mittel- und langfristige Bedarfsprognose

Die Immobilie des BSZ für Technik I, Industrieschule ist über die prognostizierten Schülerzahlzugänge hinaus aufnahmefähig. Bei Bedarf stünden für Ausbildungsangebote aus der Stadt Chemnitz selbst, falls dort an einem anderen BSZ die Kapazitäten nicht ausreichen würden, zur Verfügung.

BSZ für Technik II, Handwerkerschule

Das BSZ für Technik II, Handwerkerschule nutzt eine Stammschule. Außenstellen oder Schulteile sind nicht vorhanden.

Planung – Berufsschule

Der Fokus liegt in der Schulart Berufsschule weiterhin auf dem Ausbildungsberuf Friseur und den Berufsbereichen Fahrzeugtechnik, Metalltechnik, Bautechnik, Holztechnik sowie Farbtechnik und Raumgestaltung.

Schulart	Berufsbereich	Ausbildungsberuf/Fachrichtung/Schwerpunkt	Einzugsbereich
BS	Körperpflege	Friseur	C, ERZ, MSN
BS	FZT	1. Ausbj. Berufsbereich Fahrzeugtechnik	C
BS	FZT	Karosserie- und Fahrzeugbaumechaniker, FR Karosserie- und Fahrzeugbautechnik	SN
BS	MT	1. Ausbj. Berufsbereich Metalltechnik	C
BS	MT	Anlagenmechaniker	C, ERZ, MSN, VOG, ZWI, L, LKL, NOR
BS	MT	Fachkraft für Metalltechnik (2-jährig), FR Konstruktionstechnik	C
BS	MT	Feinwerkmechaniker, SP Feinmechanik	SN
BS	MT	Feinwerkmechaniker, SP Maschinenbau	SN
BS	MT	Feinwerkmechaniker, SP Werkzeugbau	SN
BS	MT	Feinwerkmechaniker, SP Zerspanungstechnik	SN
BS	MT	<i>Maschinen- und Anlagenführer (2-jährig), SP Metall- und Kunststofftechnik</i>	C
BS	MT	Metallbauer, FR Konstruktionstechnik	C, ERZ, MSN
BS	MT	Metallbauer, FR Metallgestaltung	SN
BS	MT	Metallbauer, FR Nutzfahrzeugbau	SN
BS	BT	Bauzeichner	SN
BS	HT	Holzmechaniker, FR Herstellen von Bauelementen, Holzpackmitteln und Rahmen FR Herstellen von Möbeln und Innenausbauteilen FR Montieren von Innenausbauten und Bauelementen	C, MSN
BS	HT	Tischler	C, MSN
BS	FT/RG	1. Ausbj. Berufsbereich Farbtechnik und Raumgestaltung	C, ERZ, MSN
BS	FT/RG	Bauten- und Objektbeschichter, 2-jährig	C, ERZ, MSN
BS	FT/RG	Maler und Lackierer FR Bauten- und Korrosionsschutz (nur 1. + 2. AJ; 3. AJ TH) FR Gestaltung und Instandhaltung FR Kirchenmalerei und Denkmalpflege (nur 1. + 2. AJ; 3. AJ BY) FR Ausbautechnik und Oberflächengestaltung FR Energieeffizienz- und Gestaltungstechnik	C, ERZ, MSN

Aufgrund der Möglichkeit der gemeinsamen Beschulung des Ausbildungsberufes Maschinen- und Anlagenführer (2-jährig), SP Metall- und Kunststofftechnik mit dem Ausbildungsberuf Feinwerkmechaniker können Auszubildende mit Beginn des Schuljahres 2021/2022 am BSZ für Technik II, Handwerkerschule neu aufgenommen werden.

Darüber hinaus sind am BSZ für Technik II, Handwerkerschule gegenüber dem Referenzjahr 2019/2020 keine Änderungen vorgesehen. Das öffentliche Bedürfnis für die am Standort geführten Bildungsgänge wird im Hinblick auf die demografische Entwicklung als stabil eingeschätzt.

Planung – Berufsfachschule, Fachschule, Fachoberschule, Berufliches Gymnasium

Schulart	Ausbildungsberuf/Fachrichtung/Schwerpunkt
BGy	Gesundheit und Sozialwesen
BGy	Technikwissenschaft

Neben dem Beruflichen Gymnasium mit der Fachrichtung Technik, die an das Bildungsangebot der dualen Berufsausbildung angepasst ist, verfügt die Handwerkerschule als einziges BSZ der Stadt Chemnitz über die Fachrichtung Gesundheit und Sozialwesen.

Mittel- und langfristige Bedarfsprognose

Das Gebäude des BSZ für Technik II, Handwerkerschule ist über die prognostizierten Schülerzahlzugänge hinaus aufnahmefähig. Bei Bedarf stünden für Ausbildungsangebote aus der Stadt Chemnitz selbst, falls dort an einem anderen BSZ die Kapazitäten nicht ausreichen würden, zur Verfügung.

BSZ für Technik III, Richard-Hartmann-Schule

Das BSZ für Technik III, Richard-Hartmann-Schule nutzt eine Stammschule. Außenstellen oder Schulteile sind nicht vorhanden.

Planung – Berufsschule

Der Fokus liegt in der Schulart Berufsschule künftig auf den Berufsbereichen Metalltechnik.

Schulart	Berufsbereich	Ausbildungsberuf/Fachrichtung/Schwerpunkt	Einzugsbereich
BS	MT	1. Ausbj. Berufsbereich Metalltechnik	C
BS	MT	Fachkraft für Metalltechnik (2-jährig), FR Montagetechnik	C
BS	MT	Fachkraft für Metalltechnik (2-jährig), FR Zerspanungstechnik	C, MSN
BS	MT	Feinwerkmechaniker, SP Zerspanungstechnik ab 3. Ausbj.	SN
BS	MT	Industriemechaniker	C
BS	MT	Maschinen- und Anlagenführer (2-jährig), SP Metall- und Kunststofftechnik	C
BS	MT	Werkzeugmechaniker	C, L, LKL, MSN, NOR
BS	MT	Zerspanungsmechaniker	C, MSN
BS	MT	Technischer Systemplaner nur 1. Ausbj.	C, ERZ, MSN, VOG, ZWI
BS	MT	Technischer Produktdesigner	SN, weitere BL
BS	CHE/PHY/BIO	Fachkraft für Abwassertechnik	C, ERZ, MSN, VOG, ZWI, L, LKL, NOR
BS	CHE/PHY/BIO	Fachkraft für Kreislauf- und Abfallwirtschaft	SN, weitere BL
BS	CHE/PHY/BIO	Fachkraft für Wasserversorgungstechnik	C, ERZ, MSN, VOG, ZWI, L, LKL, NOR

Vor dem Hintergrund eines effizienten Ressourceneinsatzes reichen die Schülerzahlen in den Ausbildungsberufen Fachkraft für Abwassertechnik, Fachkraft für Kreislauf- und Abfallwirtschaft, Fachkraft für Wasserversorgungstechnik nicht für landesweit zwei Standorte. Aus diesem Grund ist beabsichtigt, die oben genannten Ausbildungsberufe an einem BSZ-Standort in Sachsen zu konzentrieren. Bisher wurden die drei Ausbildungsberufe bis zu 1½ Jahre gemeinsam beschult. Erst danach erfolgte die Aufteilung auf die Standorte BSZ für Technik III, Richard-Hartmann-Schule, Chemnitz und BSZ „Friedrich Siemens“ Pirna.

Neuaufnahmen landesweit	2010	2011	2012	2013	2014	2015	2016	2017	2018	2019	2020
Fachkraft für Abwassertechnik	19	17	21	18	20	23	18	22	21	25	23
Fachkraft für Kreislauf- und Abfallwirtschaft	12	15	21	12	9	5	14	11	14	7	5
Fachkraft für Wasserversorgungstechnik	15	9	13	10	19	12	18	22	21	17	20

Mit Beginn des Schuljahres 2021/2022 werden die Ausbildungen sachsenweit am BSZ „Friedrich Siemens“ Pirna konzentriert und in einer Landesfachklasse ausgebildet. Das BSZ für Technik III, Richard-Hartmann-Schule, Chemnitz ist für den Aufnahmejahrgang 2021/2022 kein Fachklassenstandort mehr.

Planung – Berufsfachschule, Fachschule, Fachoberschule, Berufliches Gymnasium

Schulart	Berufsbereich	Ausbildungsberuf/Fachrichtung/Schwerpunkt
FS	FB Technik	Staatlich geprüfter Techniker für Elektrotechnik, SP Energie- und Automatisierungstechnik
FS	FB Technik	Staatlich geprüfter Techniker für Maschinentechnik
FOS		Technik (2-jährig)

Neben der Fachschule mit der Fachrichtung Maschinentechnik verfügt die Richard-Hartmann-Schule auch über die Fachrichtung Elektrotechnik. Das studienqualifizierende Angebot der Fachoberschule ist mit der Fachrichtung Technik gut auf das Profil des BSZ abgestimmt.

Mittel- und langfristige Bedarfsprognose

Das Gebäude des BSZ für Technik III, Richard-Hartmann-Schule ist über die erwarteten Schülerzahlzugänge hinaus aufnahmefähig. Bei Bedarf stünden für Ausbildungsangebote aus der Stadt Chemnitz selbst, falls dort an einem anderen BSZ die Kapazitäten nicht ausreichen würden, zur Verfügung.

BSZ für Wirtschaft I

Das Berufliches Schulzentrum für Wirtschaft I nutzt eine Stammschule. Außenstellen oder Schulteile sind nicht vorhanden.

Planung – Berufsschule

Der Fokus liegt in der Schulart Berufsschule weiterhin auf dem Berufsbereich Wirtschaft und Verwaltung.

Schulart	Berufsbereich	Ausbildungsberuf/Fachrichtung/Schwerpunkt	Einzugsbereich
BS	WuV	Kaufmann für Büromanagement, ohne Ausbildungsbereiche und mit Ausbildungsbereich öffentlicher Dienst	C
BS	WuV	Kaufmann für Dialogmarketing	SN, weitere BL
BS	WuV	Servicefachkraft für Dialogmarketing (2-jährig)	SN, weitere BL
BS	WuV	Kaufmann im E-Commerce	C, ERZ, MSN
BS	WuV	Kaufmann für Groß- und Außenhandelsmanagement	C, ERZ, MSN
BS	WuV	Kaufmann für Marketingkommunikation	SN
BS	WuV	Rechtsanwaltsfachangestellter	C, ERZ, MSN, VOG, ZWI
BS	WuV	Steuerfachangestellter	C, ERZ, MSN

Im Sinne der Stabilisierung der berufsschulischen Unterweisung im Ausbildungsberuf Kaufmann im E-Commerce in Südwestsachsen werden ab dem Schuljahr 2021/2022 die Ausbildungen in Chemnitz und Plauen eingestellt und in Werdau konzentriert. Damit wird erneut versucht, für diesen Ausbildungsberuf einen Standort im westsächsischen Raum zu etablieren. Im Rahmen der Evaluation im Jahr 2025 wird die Wirkung geprüft. Somit ist das BSZ für Wirtschaft I ab dem Schuljahr 2021/2022 kein Fachklassenstandort mehr für diesen Ausbildungsberuf.

Die berufsschulische Unterweisung im Ausbildungsberuf Kaufmann für Groß- und Außenhandelsmanagement erfolgt beginnend mit dem Schuljahr 2021/2022 nicht mehr am BSZ Döbeln-Mittweida. Hier ist mit einem entsprechenden Schülerzahlzugang von Auszubildenden mit Wohnsitz im Landkreis Mittelsachsen am BSZ für Wirtschaft I zu rechnen.

Planung – Berufsfachschule, Fachschule, Fachoberschule, Berufliches Gymnasium

Schulart	Ausbildungsberuf/Fachrichtung/Schwerpunkt
FS	Staatlich geprüfter Betriebswirt Fachrichtung Betriebswirtschaft
FOS	Wirtschaft und Verwaltung (2-jährig)

Die Bildungsgänge der Fachschule und die Fachrichtung der Fachoberschule sind passgenau auf das Profil des Beruflichen Schulzentrums für Wirtschaft I abgestimmt.

Mittel- und langfristige Bedarfsprognose

Die Immobilie am BSZ für Wirtschaft I ist etwas weniger als Dreiviertel ausgelastet. Die erwarteten Schülerzahlzugänge können unproblematisch aufgenommen werden.

BSZ für Wirtschaft II

Das Berufliche Schulzentrum für Wirtschaft II nutzt eine Stammschule und einen weiteren Schulteil.

Aktuelle Aufteilung der Ausbildungen auf die Standorte:

<i>Stammschule:</i>	Ausbildungsberufe des Berufsbereiches Wirtschaft und Verwaltung, Berufliches Gymnasium
<i>Schulteil Wielandstraße:</i>	Ausbildungsberufe des Berufsbereiches Wirtschaft und Verwaltung

Planung – Berufsschule

Der Fokus liegt in der Schulart Berufsschule weiterhin auf dem Berufsbereich Wirtschaft und Verwaltung.

Schulart	Berufsbereich	Ausbildungsberuf/Fachrichtung/Schwerpunkt	Einzugsbereich
BS	WuV	Bankkaufmann	C, ERZ, MSN, VOG, ZWI
BS	WuV	Industriekaufmann	C, ERZ, MSN
BS	WuV	Industriekaufmann mit Erwerb der allgemeinen HSR (DuBAS)	SN
BS	WuV	Kaufmann für Versicherungen und Finanzen	C, ERZ, MSN, VOG, ZWI
BS	WuV	Kaufmann im Einzelhandel 1. und 2. Ausbj.	C
BS	WuV	Verkäufer (2-jährig)	C
BS	WuV	Kaufmann im Einzelhandel 3. Ausbj.	C
BS	WuV	Verwaltungsfachangestellter	C, ERZ, MSN

Aufgrund der aktuellen strukturellen Weiterentwicklung des Gebäudes in der Wielandstraße, ist in Abhängigkeit von den sächlichen Gegebenheiten die Ausbildung zum Kaufmann für Versicherungen und Finanzen an der Außenstelle Wielandstraße weiterhin möglich.

Die berufsschulische Unterweisung der Ausbildungsberufe Kaufmann im Einzelhandel und Verkäufer wird am BSZ für Bau- und Oberflächentechnik des Landkreises Zwickau am Standort Limbach-Oberfrohna mit Beginn des Schuljahres 2021/2022 neu eingerichtet. Zu diesem Zeitpunkt werden die entsprechenden Ausbildungsberufe am BSZ Döbeln-Mittweida, Schulteil Burgstädt nicht mehr aufgenommen. Auszubildende dieser Berufe mit Wohnsitz im Landkreis Mittelsachsen und Zwickau können dann am Standort Limbach-Oberfrohna ihre Ausbildung beginnen.

Für Auszubildende mit Wohnsitz in der Stadt Chemnitz soll die berufsschulische Unterweisung der genannten Berufe beginnend mit dem Schuljahr 2024/2025 ebenfalls am Standort Limbach-Oberfrohna erfolgen. Im Ergebnis endet die Ausbildung zum Verkäufer (2-jährig) mit Beendigung des Schuljahres 2025/2026 und für die Ausbildung zum Kaufmann im Einzelhandel zum Ende des Schuljahres 2026/2027 am BSZ für Wirtschaft II.

Aufgrund der Schülerzahlentwicklung in den genannten Ausbildungsberufen und der angestrebten Standort- und Planungssicherheit für Unternehmen, Auszubildende und Schulträger ist in der Region Chemnitz eine Konzentration der Ausbildungsstandorte notwendig. Aktuell erfolgt die berufsschulische Unterweisung im Landkreis Mittelsachsen an den Standorten Döbeln und Burgstädt (beide zum BSZ Döbeln-Mittweida gehörend), im Erzgebirgskreis an den Standorten Annaberg-Buchholz und Zschopau (beides Standorte des BSZ für Ernährung, Technik und Wirtschaft des Erzgebirgskreises) und am Standort Schwarzenberg (BSZ für Ernährung, Sozialwesen und Wirtschaft des Erzgebirgskreises, Schneeberg/Schwarzenberg) sowie im Landkreis Zwickau an den Standorten Zwickau (BSZ für Wirtschaft, Gesundheit und Technik des Landkreises Zwickau) und am BSZ Lichtenstein. Die Standorte Lichtenstein und Schwarzenberg sollen künftig nur noch bis einschließlich 2. Ausbildungsjahr fortgeführt werden, an den Standorten Burgstädt und Zschopau soll die Ausbildung aufgegeben und nur noch an den Stammschulen fortgeführt werden.

Die Aufgabe der Beschulung in Chemnitz ist notwendig, da bei Erhalt des Standortes davon auszugehen ist, dass die geplante Stärkung der Berufsschulstandorte im ländlichen Raum, hier der Standort Annaberg, nicht erreicht würde und die Konzentration der Schüler sowohl aus Burgstädt als auch Zschopau in Chemnitz zu erwarten wäre. Nach derzeitigem Kenntnisstand wird davon ausgegangen, dass der Schulteil Wielandstraße nicht über die notwendigen Kapazitäten verfügt. Aufgrund der räumlichen Nähe zu Chemnitz und der durch das Unternehmen City-Bahn angebotenen Busverbindung ist der vorgesehene Ausbildungsstandort Limbach-Oberfrohna auch für Auszubildende aus Chemnitz gut erreichbar.

Planung – Berufsfachschule, Fachschule, Fachoberschule, Berufliches Gymnasium

Schulart	Ausbildungsberuf/Fachrichtung/Schwerpunkt
BGy	Wirtschaftswissenschaft
BGy	Wirtschaftswissenschaft (DuBAS)

Die angebotene Fachrichtung des Beruflichen Gymnasiums ist passgenau auf das Profil des Beruflichen Schulzentrums für Wirtschaft II abgestimmt.

Mittel- und langfristige Bedarfsprognose

Die Immobilien des Berufliche Schulzentrum für Wirtschaft II sind zu mehr als 75 Prozent ausgelastet. Die in der 1. Regionalisierten Schüler- und Absolventenprognose erwarteten Schülerzahlzugänge können jedoch aufgenommen werden.

Falls die Nutzung der Außenstelle Wielandstraße durch die Stadt Chemnitz nicht gesichert wird, wäre eine Verlagerung der Ausbildung an die Stammschule nach jetziger Kenntnis auf Grund fehlender Kapazitäten nicht möglich.

BSZ für Ernährung, Gastgewerbe, Gesundheit

Das BSZ für Ernährung, Gastgewerbe, Gesundheit nutzt eine Stammschule. Außenstellen oder Schulteile sind nicht vorhanden.

Planung – Berufsschule

Der Fokus liegt in der Schulart Berufsschule künftig auf dem Berufsbereich Ernährung, Gästebetreuung und hauswirtschaftliche Dienstleistung.

Schulart	Berufsbereich	Ausbildungsberuf/Fachrichtung/Schwerpunkt	Einzugsbereich
<i>BS</i>	<i>LW</i>	<i>Florist</i>	<i>C, ERZ, MSN, VOG, ZWI</i>
BS	EGH	1. Ausbj. Bäckerhandwerk	C, MSN
BS	EGH	Bäcker	C, MSN
BS	EGH	Konditor	C, ERZ, L, LKL, MSN, NOR, VOG, ZWI
BS	EGH	Fachverkäufer im Lebensmittelhandwerk, SP Bäckerei	C, ERZ, MSN
BS	EGH	Fachverkäufer im Lebensmittelhandwerk, SP Konditorei	C, ERZ, MSN
<i>BS</i>	<i>EGH</i>	<i>1. Ausbj. Fleischerhandwerk</i>	<i>C, ERZ, MSN</i>
<i>BS</i>	<i>EGH</i>	<i>Fachverkäufer im Lebensmittelhandwerk, SP Fleischerei</i>	<i>C, ERZ, MSN</i>
BS	EGH	Gemeinsame Beschulung Gastgewerbe	C, MSN
BS	EGH	Fachkraft im Gastgewerbe (2-jährig)	C, MSN
BS	EGH	Hotelfachmann bis 3. Ausbj.	C, MSN
BS	EGH	Koch	C
BS	EGH	Restaurantfachmann bis 3. Ausbj.	C, MSN

Die Zahl der Auszubildenden im Ausbildungsberuf Florist ist seit Jahren stark rückläufig. Seit dem Schuljahr 2012/2013 werden sachsenweit an den bisherigen Standorten (Wurzen, Dresden, Chemnitz) im Durchschnitt jährlich weniger als insgesamt 50 Neuaufnahmen und damit zwei Klassen verzeichnet. Im Schuljahr 2019/2020 waren es laut amtlicher Schulstatistik 48 Auszubildende, in diesem Schuljahr begannen landesweit nur noch 37 Schüler in diesem Ausbildungsberuf. Die kontinuierlich geringen Schülerzahlen am Standort Chemnitz sind hier besonders auffallend. Aktuell lernen am BSZ für Ernährung, Gastgewerbe, Gesundheit in Chemnitz 14 Auszubildende im 3. Ausbildungsjahr. Klassen im 1. und 2. Ausbildungsjahr konnten wegen zu geringer Schülerzahl bereits nicht mehr gebildet werden. Aufgrund der niedrigen Schülerzahlen und der Zielstellung ein verlässliches Netz von Standorten und Ausbildungen mit einem Planungshorizont von zehn Jahren zu etablieren, ist eine Konzentration auf zwei Standorte erforderlich.

Während die Ausbildungsberufe des Berufsbereiches Produktion und Dienstleistung in Umwelt und Landwirtschaft eine Kernkompetenz der BSZ Agrarwirtschaft und Ernährung Dresden und Wurzen darstellen, liegt der Fokus des BSZ für Ernährung, Gastgewerbe, Gesundheit in der Stadt Chemnitz im Berufsbereich Ernährung, Gästebetreuung und hauswirtschaftliche Dienstleistungen. Aus fachlicher Sicht ist es maßgeblich, dass die Floristen-Ausbildung an einem BSZ mit dem Berufsbereich Produktion und Dienstleistung in Umwelt und Landwirtschaft verortet ist, um alle sächlichen und personellen Ressourcen und Synergieeffekte zwischen den Ausbildungsberufen Florist und Gärtner vollumfänglich nutzen zu können. Aus den genannten Gründen ist das BSZ für Ernährung, Gastgewerbe, Gesundheit künftig kein Fachklassenstandort für die Ausbildung zum Floristen.

Die Zahl der Neuaufnahmen im Ausbildungsberuf Fachverkäufer im Lebensmittelhandwerk Schwerpunkt Fleischerei stagnieren seit Jahren auf einem relativ niedrigen Niveau und liegen mit Ausnahme des Standortes Dresden unterhalb der gesetzlich vorgegebenen Mindestschülerzahl.

Neuaufnahmen – Fachverkäufer im Lebensmittelhandwerk SP Fleischerei	2010	2011	2012	2013	2014	2015	2016	2017	2018	2019	2020
BSZ „Dr. Hermann Schulze-Delitzsch“	19	13	9	10	11	12	9	10	12	8	12
BSZ Bautzen	8	11	6	7	8	6	12	15	8	0	0
BSZ für Agrarwirtschaft und Ernährung Dresden	29	23	20	18	21	20	24	29	26	23	27
BSZ für Ernährung, Gastgewerbe, Gesundheit Chemnitz	16	16	14	15	10	13	14	20	10	12	15
BSZ für Wirtschaft, Ernährung und Sozialwesen Lichtenstein	15	15	12	17	13	7	15	7	10	10	8
Summe	87	78	61	67	63	58	74	81	66	53	62

Unter Berücksichtigung der gemeinsamen Beschulung der Ausbildungsberufe im Fleischerhandwerk (Fleischer und Fachverkäufer im Lebensmittelhandwerk, Schwerpunkt Fleischerei) wird das öffentliche Bedürfnis für diese Ausbildungen

an den Standorten Delitzsch, Wilkau-Haßlau und Dresden als mindestens mittelfristig gesichert erachtet. Künftig sind in Sachsen daher drei Standorte, das BSZ Delitzsch, das BSZ Lichtenstein (Schulteil Wilkau-Haßlau) sowie das BSZ für Agrarwirtschaft und Ernährung in Dresden als Standorte für die Ausbildungen im Fleischerhandwerk vorgesehen.

Neuaufnahmen – Fleischer	2010	2011	2012	2013	2014	2015	2016	2017	2018	2019	2020
BSZ „Dr. Hermann Schulze-Delitzsch“	13	12	7	11	4	8	17	5	11	5	12
BSZ Bautzen	12	7	7	8	10	7	4	6	9	0	0
BSZ für Agrarwirtschaft und Ernährung Dresden	20	19	20	12	12	9	13	6	16	22	15
BSZ für Ernährung, Gastgewerbe, Gesundheit Chemnitz	15	11	11	8	11	7	9	7	7	5	3
BSZ für Wirtschaft, Ernährung und Sozialwesen Lichtenstein	14	13	6	9	10	4	6	9	11	11	15
Summe	74	62	51	48	47	35	49	33	54	43	45

Im Rahmen der für 2025 geplanten Evaluation soll das Erfordernis dreier Standorte für die Ausbildungen im Fleischerhandwerk (Fleischer und Fachverkäufer im Lebensmittelhandwerk Schwerpunkt Fleischerei) geprüft werden.

Planung – Berufsfachschule, Fachschule, Fachoberschule, Berufliches Gymnasium

Schulart	Berufsbereich	Ausbildungsberuf/Fachrichtung/Schwerpunkt
BFS	Gesundheitsfachberufe	Pharmazeutisch-technischer Assistent

Mittel- und langfristige Bedarfsprognose

Die Immobilie des BSZ ist etwas mehr als zur Hälfte ausgelastet. Die prognostizierten Schülerzahlzugänge können unproblematisch aufgenommen werden. Bei Bedarf stünden für Ausbildungsangebote aus der Stadt Chemnitz selbst, falls dort an einem anderen BSZ die Kapazitäten nicht ausreichen würden, zur Verfügung.

Gesamtbetrachtung Stadt Chemnitz

Die Beruflichen Schulzentren der Stadt Chemnitz sind in der Regel gut strukturiert, wenn auch momentan noch nicht ausreichend mit dem Bildungsangebot der beruflichen Schulen im Ländlichen Raum abgestimmt. Mit den Ausbildungen zum Fachangestellten für Bäderbetrieb und zum Feinwerkmechaniker verfügt die Stadt über Bildungsangebote von überregionaler Bedeutung. Zudem ist ein breites Angebot studienqualifizierender Bildungsgänge vorhanden.

Stadt Dresden

Langfristige Zielplanung mit Ausführungsmaßnahmen

4.5.12 Stadt Dresden

Die folgenden BSZ befinden sich in Trägerschaft der Kreisfreien Stadt Dresden:

BSZ	BSZ für Agrarwirtschaft und Ernährung Dresden	BSZ für Bau und Technik Dresden	BSZ für Elektrotechnik Dresden	BSZ für Gastgewerbe Dresden „Ernst Lößnitzer“
Anschrift	Canalettostraße 8	Güntzstraße 3	Strehleener Platz 2	Ehrlichstraße 1
	01307 Dresden	01069 Dresden	01219 Dresden	01067 Dresden
LaSuB-STO	Dresden	Dresden	Dresden	Dresden
Landkreis	Dresden, Stadt	Dresden, Stadt	Dresden, Stadt	Dresden, Stadt
Kürzel	DAE	DBT	DET	DGA
Haus ID	DAE-1134 Stammschule	DBT-1139	DET-1138	DGA-1135 Stammschule
Haus ID	DAE-1137 Schulteil Altroßthal 1			DGA-2084 Schulteil Wachsbleichstraße 6

BSZ	BSZ für Dienstleistung, Gestaltung und Sozialwesen Dresden	BSZ für Gesundheit und Sozialwesen „Karl August Lingner“ Dresden	BSZ für Technik „Gustav Anton Zeuner“ Dresden	BSZ für Technik und Wirtschaft Dresden
Anschrift	Chemnitzer Straße 83	Maxim-Gorki-Straße 39	Gerokstraße 22	Hellerhofstraße 27
	01187 Dresden	01127 Dresden	01307 Dresden	01129 Dresden
LaSuB-STO	Dresden	Dresden	Dresden	Dresden
Landkreis	Dresden, Stadt	Dresden, Stadt	Dresden, Stadt	Dresden, Stadt
Kürzel	DDG	DGS	DTE	DTW
Haus ID	DDG-1136 Stammschule	DGS-1151	DTE-1133	DTW-1464
Haus ID	Güntzstraße 3 (Räumlichkeiten an DBT)			

BSZ	BSZ für Wirtschaft „Prof. Dr. Zeigner“ Dresden	BSZ für Wirtschaft „Franz Ludwig Gehe“ Dresden
Anschrift	Melanchtonstraße 9	Leutewitzer Ring 141
	01099 Dresden	01169 Dresden
LaSuB-STO	Dresden	Dresden
Landkreis	Dresden, Stadt	Dresden, Stadt
Kürzel	DW1	DW3
Haus ID	DW1-1130 Stammschule	DW3-1132
Haus ID	DW1-2087 Schulteil Bodenbacher Straße 154a	

Schülerzahlen im Schuljahr 2019/2020 an den BSZ in der Stadt Dresden

Schülerzahlen	gesamt	TZ	VZ
BSZ für Agrarwirtschaft und Ernährung Dresden	1421	1140	281
BSZ für Bau und Technik Dresden	1165	964	201
BSZ für Elektrotechnik Dresden	2111	1830	281
BSZ für Gastgewerbe Dresden „Ernst Lößnitzer“	948	770	178
BSZ für Dienstleistung, Gestaltung und Sozialwesen Dresden	793	622	171
BSZ für Gesundheit und Sozialwesen „Karl August Lingner“ Dresden	1718	820	898
BSZ für Technik „Gustav Anton Zeuner“ Dresden	1932	1759	173
BSZ für Technik und Wirtschaft Dresden	321	291	30
BSZ für Wirtschaft „Prof. Dr. Zeigner“ Dresden	1566	1297	269
BSZ für Wirtschaft „Franz Ludwig Gehe“ Dresden	1186	1042	144
Stadt Dresden	13 161	10535	2626

Regionalisierte Schüler- und Absolventenprognose für die Stadt Dresden

Bezogen auf das Referenzjahr 2019/2020 geht die 1. Regionalisierte Schüler- und Absolventenprognose für die Stadt Dresden von folgender Entwicklung aus. Dargestellt ist jeweils die prozentuale Abweichung der Varianten 2 und 1 gegenüber dem Referenzjahr für die Schuljahre 2024/2025 und 2031/2032 nach Schularten.

Stadt Dresden		2024/2025			2031/2032		
		V2		V1	V2		V1
Berufsschule	TZ	9,37	bis	10,47	21,87	bis	25,13
Berufliches Gymnasium	VZ	19,34	bis	19,88	36,33	bis	38,62
Berufsfachschule	VZ	15,47	bis	16,76	26,99	bis	30,62
Fachoberschule	VZ	15,18	bis	16,13	29,11	bis	31,86
Fachschule	VZ	-11,27	bis	-5,92	-11,27	bis	-5,92

BSZ für Agrarwirtschaft und Ernährung Dresden

Das BSZ für Agrarwirtschaft und Ernährung Dresden nutzt eine Stammschule und einen weiteren Schulteil.

Aktuelle Aufteilung der Ausbildungen auf die Standorte:

<i>Stammschule:</i>	Ausbildungsberufe des Berufsbereiches Ernährung, Gästebetreuung und hauswirtschaftliche Dienstleistung, Fachoberschule
<i>Schulteil Altroßthal 1:</i>	Ausbildungsberufe des Berufsbereiches Produktion und Dienstleistung in Umwelt und Landwirtschaft, Berufliches Gymnasium

Planung – Berufsschule

Der Fokus liegt in der Schulart Berufsschule auch weiterhin auf den Berufsbereichen Produktion und Dienstleistung in Umwelt und Landwirtschaft sowie Ernährung, Gästebetreuung und hauswirtschaftliche Dienstleistung.

Schulart	Berufsbereich	Ausbildungsberuf/Fachrichtung/Schwerpunkt	Einzugsbereich
BS	LW	Florist	BTZ, GÖR, D, MEIß, SOE
BS	LW	Gärtner, FR Friedhofsgärtnerei	BTZ, GÖR, D, MEIß, SOE
BS	LW	Gärtner, FR Garten- und Landschaftsbau	BTZ, GÖR, D, MEIß, SOE
BS	LW	Gärtner, FR Gemüsebau	SN
BS	LW	Gärtner, FR Staudengärtnerei	SN
BS	LW	Gärtner, FR Zierpflanzenbau	SN
BS	LW	Landwirt	D, SOE
BS	LW	Tierwirt	D, SOE
BS	LW	Pferdewirt	SN
BS	EGH	Brauer und Mälzer	SN, weitere BL
BS	EGH	1. Ausbj. Bäckerhandwerk	D, MEIß, SOE
BS	EGH	Bäcker	D, MEIß, SOE
BS	EGH	Konditor	BTZ, GÖR, D, MEIß, SOE
BS	EGH	Fachverkäufer im Lebensmittelhandwerk, SP Bäckerei	D, MEIß, SOE
BS	EGH	Fachverkäufer im Lebensmittelhandwerk, SP Konditorei	D, MEIß, SOE
BS	EGH	1. Ausbj. Fleischerhandwerk	BTZ, GÖR, D, MEIß, SOE
BS	EGH	Fleischer	BTZ, GÖR, D, MEIß, SOE
BS	EGH	Fachverkäufer im Lebensmittelhandwerk, SP Fleischerei	BTZ, GÖR, D, MEIß, SOE
BS	EGH	Fachkraft für Lebensmitteltechnik	SN
BS	EGH	Maschinen- u. Anlagenführer (2-jährig), SP Lebensmitteltechnik	SN

Für den Planungsansatz im Teilschulnetzplan wird von 25 Auszubildenden je Klasse ausgegangen. Dies ist notwendig, da sich unter anderem durch Lehrvertragsabbrüche die Zahl an Auszubildenden über die Ausbildungsjahre um bis zu 20 Prozent verringert.

Die Ausbildung zum Floristen läuft am BSZ für Ernährung, Gastgewerbe, Gesundheit in Chemnitz beginnend mit dem Schuljahr 2021/2022 aus. Künftig gibt es für diese Ausbildung zwei Standorte in Sachsen, das BSZ Wurzen und das BSZ für Agrarwirtschaft und Ernährung Dresden.

Der Ausbildungsberuf Tierwirt wird derzeit an vier BSZ-Standorten in Sachsen beschult. Die Neuaufnahmen von Auszubildenden sind in den letzten zehn Jahren stark rückläufig. Auf Grund des geänderten Kaufverhaltens insbesondere durch einen höheren Anteil an vegetarischen und veganen Bevölkerungsgruppen ist für die kommenden Jahre ein Zuwachs an Neuanmeldungen eher nicht zu erwarten.

Neuaufnahmen Tierwirt	2010	2011	2012	2013	2014	2015	2016	2017	2018	2019	2020
BSZ Döbeln-Mittweida (vormals BSZ Mittweida)	8	0	0	0	0	0	0	0	0	0	0
BSZ Freiberg mit Fachschulzentrum Freiberg-Zug	24	30	30	30	42	31	27	28	27	26	16
BSZ für Agrarwirtschaft und Ernährung Dresden	24	23	19	18	20	19	20	24	18	27	22
BSZ Löbau	23	19	16	17	18	16	15	16	12	13	11
BSZ Wurzen	22	20	11	13	11	23	17	17	17	17	10
Gesamtergebnis	101	92	76	78	91	89	79	85	74	83	59

Aus landesweiter Sicht ist im Ausbildungsberuf Tierwirt festzustellen, dass bereits über mehrere Aufnahmejahre die Mindestschülerzahl an den Standorten in Löbau und Wurzen unterschritten wird. Nur durch eine Stärkung der beiden BSZ im ländlichen Raum kann dieser Ausbildungsberuf weiter beschult werden. Die Stabilisierung kann nur gelingen, wenn an anderer Stelle Kapazitäten reduziert werden.

Es sei in diesem Kontext erwähnt, dass das BSZ für Ernährung, Hauswirtschaft, Agrarwirtschaft Freiberg bereits im Jahr 2019 mit dem Fachschulzentrum Freiberg-Zug zusammengeschlossen werden musste, um laut Sächsischem Schulgesetz die vorgeschriebene Mindestschülerzahl von 550 zu erreichen. Das Freiburger BSZ benötigt somit in den folgenden Jahren jeden Auszubildenden um weiterhin als eigenständiges BSZ existieren zu können.

Der Ausbildungsberuf Landwirt ist aus fachlicher Sicht immer im Zusammenhang mit dem Ausbildungsberuf Tierwirt zu sehen und sollte an gemeinsamen Standorten verwurzelt sein. Die Zahl der Neuanmeldungen der Landwirte in den letzten zehn Jahren lässt auf einen weiteren gleichmäßigen Trend der Verteilung auch für die nächsten zehn Jahre hoffen.

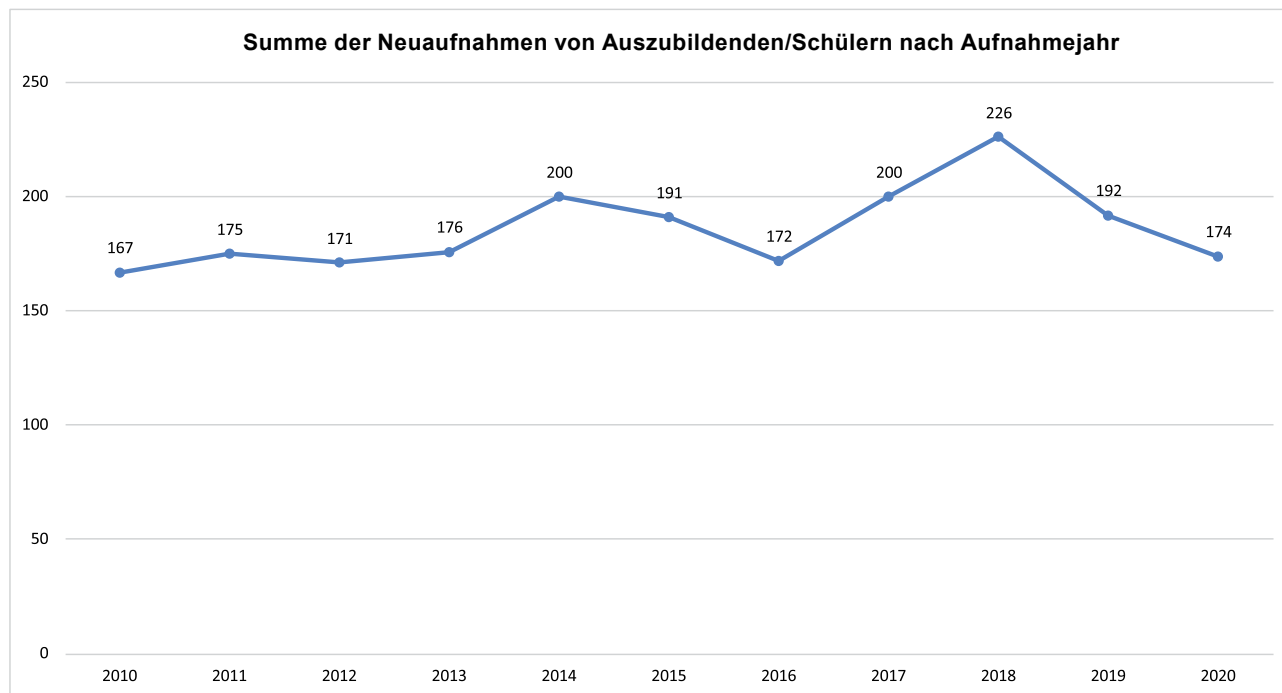

Die Klassenbildung im Ausbildungsberuf Landwirt an den jeweiligen BSZ startet aktuell mit je zwei Klassen. Aus bildungsökonomischer Sicht wäre bei Beendigung der Ausbildung in Dresden und einer angenommenen nahezu gleichmäßigen Verteilung auf die umliegenden BSZ in Freiberg, Wurzen und Löbau keine zusätzliche Klassenbildung notwendig. Dies würde den sächlichen und personellen Ressourceneinsatz verbessern und überdies den Rückgang der Schülerzahl durch die Lehrvertragsabbrüche kompensieren.

Neuaufnahmen Landwirt	2010	2011	2012	2013	2014	2015	2016	2017	2018	2019	2020
BSZ Döbeln-Mittweida	14	13	20	18	15	16	14	20	21	20	17
BSZ Freiberg mit Fachschulzentrum Freiberg-Zug	25	30	29	27	32	39	26	37	41	37	28
BSZ für Agrarwirtschaft und Ernährung Dresden	39	31	30	39	50	33	45	40	57	38	29
BSZ Löbau	34	41	32	39	34	37	31	37	47	38	31
BSZ Vogtland	25	32	31	30	36	34	29	29	32	32	37
BSZ Wurzen	30	28	29	23	33	32	27	37	28	27	32
Gesamtergebnis	167	175	171	176	200	191	172	200	226	192	174

Zur Sicherung und Stärkung der Ausbildung des Landwirts wie des Tierwirts im ländlichen Raum erfolgt eine Beschränkung des Einzugsbereiches am BSZ für Agrarwirtschaft und Ernährung Dresden. Der Einzugsbereich für beide Ausbildungsberufe wird ausschließlich auf die Stadt Dresden und den Landkreis Sächsische Schweiz – Osterzgebirge begrenzt. Auszubildende mit Wohnsitz im Landkreis Meißen besuchen ab dem Aufnahmejahrgang 2021/2022 einen der drei BSZ Standorte Wurzen, Freiberg oder Löbau. Durch diese Veränderung wird die Stabilisierung der landwirtschaftlichen Ausbildungsberufe Landwirt und Tierwirt an diesen drei Standorten angestrebt. Das Beschulungsangebot an den BSZ-Standorten Dresden, Freiberg, Löbau und Wurzen bleibt unabhängig von der jeweiligen Anzahl der Auszubildenden bis zum Ende der Evaluation im Jahr 2025 erhalten.

Im Ergebnis der Evaluation ist abschließend zu bewerten, ob mit den oben genannten Maßnahmen die Stärkung der Standorte Freiberg, Löbau und Wurzen durch das regelmäßige Erreichen der gesetzlich vorgegebenen Mindestschülerzahl

über alle Schuljahre gelungen ist. Wenn dies nicht der Fall ist, dann erfolgt die Neuordnung der Ausbildungen an den Standorten, die der Entwurf des SMK vom März 2020 zur Teilschulnetzplanung 2020 vorgesehen hat.

Aufgrund der stagnierenden Schülerzahlen in den Ausbildungen im Fleischerhandwerk werden ab dem Schuljahr 2021/2022 die Standorte Dresden, Wilkau-Haßlau und Delitzsch fortgeführt. Für Auszubildende im Fleischerhandwerk mit Wohnsitz in den Landkreisen Bautzen, Görlitz, Meißen, Sächsische Schweiz – Osterzgebirge und der Stadt Dresden ist das BSZ für Agrarwirtschaft und Ernährung Dresden künftig der Standort für die berufsschulische Unterweisung. Im Rahmen der für 2025 geplanten Evaluation soll das Erfordernis von drei Standorten für die Ausbildungen im Fleischerhandwerk (Fleischer und Fachverkäufer im Lebensmittelhandwerk, Schwerpunkt Fleischerei) geprüft werden.

Die Ausbildung im Bäckerhandwerk wird am BSZ Meißen-Radebeul auf Grund der geringen Schülerzahl nicht länger fortgeführt. Die Auszubildenden aus dem Landkreis Meißen werden ab dem 1. Ausbildungsjahr am BSZ für Agrarwirtschaft und Ernährung Dresden beschult.

Planung – Berufsfachschule, Fachschule, Fachoberschule, Berufliches Gymnasium

Schulart	Ausbildungsberuf/Fachrichtung/Schwerpunkt
FOS	Agrarwirtschaft, Bio- und Umwelttechnologie (2-jährig)
BGy	Agrarwissenschaft
BGy	Biotechnologie

Die Fachrichtungen und Fachbereiche des Beruflichen Gymnasiums und der Fachoberschule sind passgenau auf die Bildungsgänge der dualen Berufsausbildung abgestimmt.

Mittel- und langfristige Bedarfsprognose

Die Auslastung der Immobilien des BSZ für Agrarwirtschaft und Ernährung Dresden beträgt bei den Unterrichtsräumen mehr als 75 Prozent, bei den Laboren und Werkstätten etwas weniger. Der Standort Canalettostraße (Stammschule) könnte sich der Auslastungsgrenze nähern. Bei geeigneten schulorganisatorischen Maßnahmen dürfte diese jedoch nicht überschritten werden. Für den Standort Altroßthal werden ausreichend Kapazitäten für die Auszubildenden erwartet. Kritisch zu bewerten ist mit Blick auf die Anforderungen an ein Berufliches Schulzentrum der aktuelle bauliche Zustand.

BSZ für Bau und Technik Dresden

Das BSZ für Bau und Technik Dresden nutzt eine Stammschule. Außenstellen oder Schulteile sind nicht vorhanden.

Planung – Berufsschule

Der Fokus liegt in der Schulart Berufsschule künftig auf den Berufsbereichen Bautechnik, Farbtechnik und Raumgestaltung, Druck- und Medientechnik sowie Wirtschaft und Verwaltung.

Schulart	Berufsbereich	Ausbildungsberuf/Fachrichtung/Schwerpunkt	Einzugsbereich
BS	BT	Trockenbaumonteur	SN
BS	BT	Ausbaufacharbeiter (2-jährig), SP Trockenbauarbeiten	SN
BS	BT	Beton- und Stahlbetonbauer	BTZ, GÖR, D, MEIß, SOE
BS	BT	Hochbaufacharbeiter (2-jährig), SP Beton- und Stahlbetonbauarbeiten	BTZ, GÖR, D, MEIß, SOE
BS	BT	Straßenbauer	BTZ, GÖR, D, MEIß, SOE
BS	BT	Tiefbaufacharbeiter (2-jährig), SP Straßenbauarbeiten	BTZ, GÖR, D, MEIß, SOE
BS	BT	1. Ausbj. Berufsbereich Bautechnik	D, MEI
BS	FT/RG	Bauten- und Objektbeschichter (2-jährig)	D, MEIß, SOE
BS	FT/RG	1. Ausbj. Berufsbereich Farbtechnik und Raumgestaltung	D, MEIß, SOE
BS	FT/RG	Maler und Lackierer FR Bauten- und Korrosionsschutz (nur 1. + 2. AJ; 3. AJ TH) FR Gestaltung und Instandhaltung FR Kirchenmalerei und Denkmalpflege (nur 1. + 2. AJ; 3. AJ BY) FR Ausbautechnik und Oberflächengestaltung FR Energieeffizienz- und Gestaltungstechnik	D, MEIß, SOE
BS	DMT	Mediengestalter Digital und Print FR Beratung und Planung FR Gestaltung und Technik FR Konzeption und Visualisierung	C, ERZ, MSN, BTZ, GÖR, D, MEIß, SOE
BS	DMT	Medientechnologe Druck	SN, weitere BL
BS	DMT	1. Ausbj. Medientechnologe Siebdruck	BTZ, D, GÖR, MEIß, SOE
BS	ohne	Augenoptiker	BTZ, GÖR, D, MEIß, SOE, L, LKL, NOR
BS	ohne	Geomatiker (1. Ausbj.)	SN
BS	ohne	Vermessungstechniker	SN
BS	WuV	Fachlagerist (2-jährig)	D, MEIß, SOE
BS	WuV	Fachkraft für Lagerlogistik	D, MEIß, SOE

Aktuell wird die Berufsausbildung im Baugewerbe auf Bundesebene neu geordnet. Arbeitgeberverbände und Arbeitnehmerverbände streben eine teilweise Trennung der drei Spezialisierungen (Tief-, Hoch- und Ausbau) bereits im 1. Ausbildungsjahr zumindest in der betrieblichen Unterweisung bzw. im Überbetrieblichen Ausbildungszentrum an. Zum jetzigen Zeitpunkt ist in diesem Zusammenhang für die Berufsschulstandorte Pirna, Dresden und Löbau im Berufsbereich Bautechnik eine entsprechende Spezialisierung nach Tief-, Hoch- und Ausbau ab dem 2. Ausbildungsjahr geplant. Das BSZ für Bau und Technik Dresden wird zum ostsächsischen Kompetenzzentrum für die Ausbildungsberufe im Tiefbau sowie der Fachschulausbildung in diesem Berufsbereich entwickelt.

Das BSZ Löbau soll zum Zentrum für den Ausbau entwickelt werden und wird daher als Fachklassenstandort für die Ausbildungsberufe Trockenbaumonteur und Ausbaufacharbeiter, 2-jährig, SP Trockenbauarbeiten ausgewiesen. Beide Ausbildungsberufe werden am BSZ für Bau und Technik Dresden ab dem Schuljahr 2021/2022 nur noch im 1. Ausbildungsjahr im Rahmen der gemeinsamen Beschulung im Berufsbereich Bautechnik ausgebildet.

Das BSZ Pirna soll zum Zentrum für den Hochbau entwickelt werden und wird daher als Fachklassenstandort für die Ausbildungsberufe Beton- und Stahlbetonbauer, Hochbaufacharbeiter (2-jährig), SP Beton- und Stahlbetonbauarbeiter ausgewiesen. Beide Ausbildungsberufe werden am BSZ für Bau und Technik Dresden ab dem Schuljahr 2021/2022 nur noch im 1. Ausbildungsjahr im Rahmen der gemeinsamen Beschulung im Berufsbereich Bautechnik ausgebildet.

Das BSZ für Bau und Technik Dresden wird als Fachklassenstandort für die Ausbildungsberufe Straßenbauer und Tiefbaufacharbeiter (2-jährig), SP Straßenbauarbeiten ausgewiesen. Es wird erwartet, dass sich die Schülerzahlen dieser Ausbildungsberufe erhöhen, da ab dem Aufnahmejahrgang 2021/2022 am BSZ Löbau nur noch Auszubildende im 1. Ausbildungsjahr der genannten Ausbildungsberufe im Rahmen der gemeinsamen Beschulung im Berufsbereich Bautechnik aufgenommen werden.

Am BSZ für Bau und Technik Dresden werden künftig sowohl der Ausbildungsberuf Fachlagerist (2-jährig) als auch der dreijährige Ausbildungsberuf Fachkraft für Lagerlogistik zum Abschluss geführt. Beide Ausbildungsberufe werden im 1. Aus-

bildungsjahr gemeinsam beschult. Die Beschulung der Auszubildenden zur Fachkraft für Lagerlogistik und zum Fachlageristen (2-jährig) erfolgt am BSZ für Dienstleistung, Gestaltung und Sozialwesen Dresden. Für beide Ausbildungsgänge wurden Räumlichkeiten des BSZ für Bau und Technik Dresden genutzt. Ab dem Schuljahr 2021/2022 soll die Ausbildung dem BSZ für Bau und Technik zugeordnet werden.

Vor dem Hintergrund eines effizienten Ressourceneinsatzes und einer angestrebten langfristigen Standortsicherheit wird die Ausbildung zum Fachlageristen am BSZ Meißen-Radebeul nicht fortgeführt. Auszubildende mit Wohnsitz im Landkreis Meißen werden ab dem Aufnahmejahrgang 2021/2022 dem BSZ für Bau und Technik und Dresden zugeordnet.

Planung – Berufsfachschule, Fachschule, Fachoberschule, Berufliches Gymnasium

Schulart	Berufsbereich	Ausbildungsberuf/Fachrichtung/Schwerpunkt
FS	FB Technik	Staatlich geprüfter Techniker für Bautechnik, SP Bauerneuerung und Bausanierung
FS	FB Technik	Staatlich geprüfter Techniker für Bautechnik, SP Hochbau
FS	FB Technik	Staatlich geprüfter Techniker für Bautechnik, SP Tiefbau
FS	FB Technik	Staatlich geprüfter Techniker für Farb- und Lacktechnik
FOS		Technik (2-jährig)

Fachrichtungen und Fachbereiche der Fachschule und der Fachoberschule sind passgenau auf die Bildungsgänge der dualen Berufsausbildung abgestimmt.

Die Fachoberschule Fachrichtung Gestaltung wird am BSZ für Dienstleistung, Gestaltung und Sozialwesen fortgeführt. Für den Fall, dass die Stadt Dresden diese Entscheidung im Zusammenhang mit der Entwicklung der Schülerzahlen revidiert, ist die Verlagerung der Fachoberschulausbildung an das BSZ für Bau und Technik möglich.

Mittel- und langfristige Bedarfsprognose

Die Auslastung der Immobilien des BSZ für Bau und Technik Dresden beträgt bei den Unterrichtsräumen ca. zwei Drittel, bei den Laboren und Werkstätten etwas weniger. Die erwarteten Schülerzahlzugänge können jederzeit aufgenommen werden.

BSZ für Elektrotechnik Dresden

Das BSZ für Elektrotechnik Dresden nutzt eine Stammschule. Außenstellen oder Schulteile sind nicht vorhanden.

Planung – Berufsschule

Der Fokus liegt in der Schulart Berufsschule weiterhin auf den Berufsbereichen Elektrotechnik und Informationstechnik.

Schulart	Berufsbereich	Ausbildungsberuf/Fachrichtung/Schwerpunkt	Einzugsbereich
BS	IT	Fachinformatiker FR Anwendungsentwicklung FR Systemintegration FR Daten- und Prozessanalyse (nur 1. und 2. AJ) FR Digitale Vernetzung (nur 1. und 2. AJ)	D, MEIß, SOE
BS	IT	Fachinformatiker mit Erwerb der allgemeinen Hochschulreife (DuBAS)	SN
BS	IT	IT-System-Elektroniker	BTZ, GÖR, D, MEIß, SOE
BS	IT	IT-System-Elektroniker mit Erwerb der allgemeinen Hochschulreife (DuBAS)	SN
BS	ET	1. Ausbj. Berufsbereich Elektrotechnik	D
BS	ET	Elektroanlagenmonteur	SN
<i>BS</i>	<i>ET</i>	<i>Elektroniker FR Energie- und Gebäudetechnik</i>	<i>MEIß</i>
BS	ET	Elektroniker für Betriebstechnik	D, MEIß, SOE
BS	ET	Industrieelektriker (2-jährig), FR Betriebstechnik	D, MEIß, SOE
BS	ET	Elektroniker für Geräte und Systeme	BTZ, D, GÖR, MEIß, SOE
BS	ET	Industrieelektriker (2-jährig), FR Geräte und Systeme	BTZ, D, GÖR, MEIß, SOE
BS	ET	Mechatroniker	D, SOE
BS	ET	Mechatroniker mit Erwerb der allgemeinen Hochschulreife (DuBAS)	SN
BS	ET	Mikrotechnologe	SN

Die Ausbildung zum Fachinformatiker wird am BSZ Weißwasser zum Schuljahr 2021/2022 zur Neueinrichtung ausgewiesen. Bisher fand die Ausbildung für Auszubildende des Landkreises am BSZ für Elektrotechnik in Dresden statt. Die Schülerstromanalyse ergab eine hohe Anzahl von Auszubildenden mit Wohnsitz in den Landkreisen Bautzen und Görlitz. Mit Beginn des Schuljahres 2021/2022 ist die Beschulung dieser Auszubildenden am BSZ Weißwasser vorerst im 1. Ausbildungsjahr und anschließend auch für die aufwachsenden Jahrgänge vorgesehen. Es wird davon ausgegangen, dass sich die Schülerzahlen im genannten Ausbildungsberuf am BSZ für Elektrotechnik Dresden kurzzeitig verringern. Langfristig wird jedoch im IT-Bereich eine Steigerung der Schülerzahlen erwartet.

Der Berufsbereich Elektrotechnik soll beginnend mit dem Schuljahr 2021/2022 am BSZ Bautzen deutlich ausgebaut werden. Es ist vorgesehen, die Ausbildungen zum Mechatroniker, zum Elektroniker für Betriebstechnik sowie zum Industrieelektriker (2-jährig), FR Betriebstechnik am Standort neu einzurichten. Eine Ausbildung im 1. Ausbildungsjahr war im Rahmen der gemeinsamen Beschulung im Berufsbereich Elektrotechnik für die beiden letztgenannten Ausbildungen bisher bereits möglich. Ab dem Schuljahr 2021/2022 können Auszubildende beider Berufe, die ihren Wohnsitz in den Landkreisen Bautzen und Görlitz haben, ihre Ausbildung am BSZ Bautzen zu Ende führen.

Der Einzugsbereich im Ausbildungsberuf Mechatroniker wird für das BSZ für Elektrotechnik in Dresden auf das Stadtgebiet und den Landkreis Sächsische Schweiz – Osterzgebirge beschränkt, um eine Stabilisierung der Standorte im ländlichen Raum zu erreichen. Auszubildende mit Wohnsitz im Landkreis Bautzen erhalten ihre berufsschulische Unterweisung ab dem Schuljahr 2021/2022 am BSZ Bautzen. Auszubildende mit Wohnsitz im Landkreis Meißen am BSZ Riesa.

Die berufsschulische Unterweisung für den handwerklichen Elektroberuf Elektroniker, FR Energie- und Gebäudetechnik soll mit Beginn des Schuljahres 2021/2022 für neuaufzunehmende Auszubildende nicht mehr am BSZ für Elektrotechnik in Dresden erfolgen. Hierdurch wird eine Stärkung, der Standorte im ländlichen Raum (Pirna, Riesa und Bautzen) erwartet.

Planung – Berufsfachschule, Fachschule, Fachoberschule, Berufliches Gymnasium

Schulart	Berufsbereich	Ausbildungsberuf/Fachrichtung/Schwerpunkt
FS	FB Technik	Staatlich geprüfter Techniker für Elektrotechnik, SP Energie- und Automatisierungstechnik
FS	FB Technik	Staatlich geprüfter Techniker für Elektrotechnik, SP Kommunikationselektronik und Datenverarbeitung
FS	FB Technik	Staatlich geprüfter Techniker für Maschinentechnik
FS	FB Technik	Staatlich geprüfter Techniker für Mechatronik

Schulart	Berufsbereich	Ausbildungsberuf/Fachrichtung/Schwerpunkt
BGy		Informations- und Kommunikationstechnologie
BGy		Informations- und Kommunikationstechnologie (DuBAS)
BGy		Technikwissenschaft
BGy		Technikwissenschaft (DuBAS)

Zusätzliche Angebote des BSZ sind mit dem Beruflichen Gymnasium, der dualen Berufsausbildung mit Abitur (DuBAS) sowie der Fachschulausbildung etabliert. Die Fachrichtungen und Fachbereiche sind passgenau auf die Bildungsgänge der dualen Berufsausbildung abgestimmt.

Der Bildungsgang „Staatlich geprüfter Techniker für Maschinentechnik“ wird zunächst am BSZ für Elektrotechnik Dresden fortgeführt. Für den Fall, dass die Stadt Dresden diese Entscheidung im Zuge künftiger Standorterörterungen revidiert, hält das SMK die Verlagerung der Fachschulausbildung an das BSZ für Technik „Gustav Anton Zeuner“ für sinnvoll. Aufgrund des dort vorhandenen Berufsbereiches Metalltechnik sowie der vorhandenen Fachschule.

Mittel- und langfristige Bedarfsprognose

Die Auslastung der Immobilien des BSZ für Elektrotechnik Dresden beträgt bei den Unterrichtsräumen ca. 75 Prozent, bei den Rechnerkabinetten etwas mehr. Trotz der Einschränkung des Bildungsangebotes im Ergebnis der aktuellen Planung dürfte sich das BSZ für Elektrotechnik Dresden der Auslastungsgrenze nähern bzw. diese überschreiten. Dies begründet sich u. a. in dem zu erwartenden Anstieg der Neuanmeldungen im informationstechnischen Bereich. Die erwarteten Schülerzahlzugänge können mit den genannten Einschränkungen mittelfristig aufgenommen werden. Im Rahmen der Evaluation im Jahr 2025 ist die Entwicklung der Schülerzahlen zu bewerten.

BSZ für Gastgewerbe Dresden „Ernst Löbnitzer“

Das BSZ für Gastgewerbe Dresden „Ernst Löbnitzer“ nutzt eine Stammschule und einen weiteren Schulteil.

Aktuelle Aufteilung der Ausbildungen auf die Standorte:

Stammschule: Auszubildende des Berufsbereiches Ernährung, Gästebetreuung und hauswirtschaftliche Dienstleistung
Schulteil Wachsbleichstraße 6: Berufliches Gymnasium

Planung – Berufsschule

Das BSZ für Gastgewerbe Dresden „Ernst Löbnitzer“ hat sich auf Ausbildungen des Berufsbereiches Ernährung, Gästebetreuung und hauswirtschaftliche Dienstleistung spezialisiert.

Schulart	Berufsbereich	Ausbildungsberuf/Fachrichtung/Schwerpunkt	Einzugsbereich
BS	EGH	Gemeinsame Beschulung Gastgewerbe	D
BS	EGH	Fachkraft im Gastgewerbe (2-jährig)	D
BS	EGH	Hotelfachmann bis 3. Ausbj.	D, MEIß
BS	EGH	Koch	D
BS	EGH	Restaurantfachmann bis 3. Ausbj.	D, MEIß, SOE

Am BSZ für Gastgewerbe Dresden „Ernst Löbnitzer“ sind gegenüber dem Referenzjahr 2019/2020 keine Verlagerungen oder Neueinrichtungen von Bildungsgängen vorgesehen. Das öffentliche Bedürfnis für die am Standort geführten Bildungsgänge wird im Hinblick auf die demografische Entwicklung als stabil eingeschätzt.

Aufgrund dessen, dass am BSZ Bautzen und am BSZ für Agrarwirtschaft, Ernährung und Hauswirtschaft Freiberg mit Fachschulzentrum Freiberg-Zug mit Beginn des Schuljahres 2021/2022 keine Neuaufnahmen von Auszubildenden gastgewerblicher Berufe mehr erfolgen, ist für das BSZ für Gastgewerbe Dresden „Ernst Löbnitzer“ mit einem leichten Zuwachs an Schülern zu rechnen.

Planung – Berufsfachschule, Fachschule, Fachoberschule, Berufliches Gymnasium

Schulart	Ausbildungsberuf/Fachrichtung/Schwerpunkt
BGy	Biotechnologie
BGy	Ernährungswissenschaft

Die Fachrichtungen des Beruflichen Gymnasiums sind passgenau auf die Bildungsgänge der dualen Berufsausbildung abgestimmt.

Mittel- und langfristige Bedarfsprognose

Die Auslastung der Immobilien des BSZ für Gastgewerbe Dresden „Ernst Löbnitzer“ beträgt ca. zwei Drittel bis drei Viertel. Die prognostizierten Schülerzahlzugänge können jederzeit aufgenommen werden.

BSZ für Dienstleistung, Gestaltung und Sozialwesen Dresden

Das BSZ für Dienstleistung, Gestaltung und Sozialwesen Dresden nutzt eine Stammschule und Räumlichkeiten am BSZ für Bau und Technik Dresden, Güntzstraße 3.

Aktuelle Aufteilung der Ausbildungen auf die Standorte:

<i>Stammschule:</i>	Ausbildungsberufe des Berufsbereiches Ernährung, Gästebetreuung und hauswirtschaftliche Dienstleistungen, Körperpflege, Textiltechnik und Beruf ohne Berufsbereich, Fachoberschule, Fachschule
<i>Güntzstraße 3:</i>	Wirtschaft und Verwaltung

Planung – Berufsschule

Die am BSZ für Dienstleistung, Gestaltung und Sozialwesen Dresden vorhandenen Bildungsgänge der dualen Berufsausbildung sollen bis auf die Ausbildung zum Gebäudereiniger an andere Berufsschulstandorte verlagert werden.

Schulart	Berufsbereich	Ausbildungsberuf/Fachrichtung/Schwerpunkt	Einzugsbereich
BS	EGH	Hauswirtschaftler	SN, weitere BL
BS	Körperpflege	Friseur	D, SOE
BS	WuV	Fachlagerist (2-jährig)	D, MEIß, SOE
BS	WuV	Fachkraft für Lagerlogistik	D, MEIß, SOE
BS	TT	Änderungsschneider (2-jährig)	SN, weitere BL
BS	TT	Maßschneider	SN, weitere BL
BS	ohne	Gebäudereiniger	BTZ, GÖR, D, MEIß, SOE, C, ERZ, MSN, VOG, ZWI

Seit mehreren Jahren wird die gesetzlich vorgegebene Mindestschülerzahl für die Ausbildung zum Hauswirtschaftler am BSZ für Dienstleistung, Gestaltung und Sozialwesen Dresden unterschritten.

Neuaufnahmen – Hauswirtschaftler	2010	2011	2012	2013	2014	2015	2016	2017	2018	2019
BSZ für Dienstleistung, Gestaltung und Sozialwesen Dresden	18	9	13	8	11	8	11	10	9	7

Ein öffentliches Bedürfnis ist nicht zu erkennen. Bereits im Schuljahr 2020/2021 erfolgte keine Neuaufnahme von Auszubildenden. Das BSZ für Dienstleistung, Gestaltung und Sozialwesen Dresden wird daher für die Ausbildung zum Hauswirtschaftler nicht mehr als Fachklassenstandort ausgewiesen. Sächsische Auszubildende können am Staatlichen Berufsschulzentrum Hermsdorf-Schleiz-Pößneck, Schulteil Hermsdorf in Thüringen beschult werden.

Die Anzahl der Auszubildenden hat sich im Ausbildungsberuf Friseur in den zurückliegenden zehn Jahren um mehr als 50 Prozent verringert. Im Schuljahr 2020/2021 haben 188 Auszubildende an sieben Standorten ihre Ausbildung begonnen. Die Neuaufnahmen lagen dabei zum Teil deutlich unterhalb der vorgegebenen Mindestschülerzahl. Um die angestrebte Standortstabilität und Planungssicherheit zu erreichen, ist eine Konzentration der Standorte nötig. Ab dem Schuljahr 2021/2022 werden für neu aufzunehmende Auszubildende sachsenweit fünf Standorte zur Verfügung stehen. Mit den getroffenen Standortfestlegungen soll unter anderem auch der ländliche Raum stabilisiert werden. Aus den vorgenannten Gründen wird die Ausbildung zum Friseur ab dem Schuljahr 2021/2022 für neu aufzunehmende Auszubildende in der Region Dresden am BSZ Meißen-Radebeul konzentriert. Das BSZ für Dienstleistung, Gestaltung und Sozialwesen Dresden wird nicht mehr als Fachklassenstandort ausgewiesen.

Neuaufnahmen – Friseur	2010	2011	2012	2013	2014	2015	2016	2017	2018	2019	2020
Sachsenweit	396	322	313	339	356	389	367	361	315	263	188

Die Beschulung der Auszubildenden zur Fachkraft für Lagerlogistik und zum Fachlageristen (2-jährig) erfolgt am BSZ für Dienstleistung, Gestaltung und Sozialwesen Dresden. Für beide Ausbildungsgänge werden Räumlichkeiten des BSZ für Bau und Technik Dresden genutzt. Ab dem Schuljahr 2021/2022 soll die Ausbildung dem BSZ für Bau und Technik zugeordnet werden.

Im Ergebnis der Analyse der Zahl der Neuanmeldungen der letzten Jahre ist für die Ausbildung zum Maßschneider festzustellen, dass die gesetzlich vorgegebene Mindestschülerzahl bereits mehrfach unterschritten wurde, auch unter Berücksichtigung der Möglichkeit einer gemeinsamen Beschulung mit dem Ausbildungsberuf Änderungsschneider (2-jährig). Im Schuljahr 2019/2020 wurden 14 Auszubildende im 1., 14 Auszubildende im 2. und 9 Auszubildende im 3. Ausbildungsjahr am BSZ für Dienstleistung, Gestaltung und Sozialwesen Dresden unterwiesen.

Neuaufnahmen – BSZ für Dienstleistung, Gestaltung und Sozialwesen Dresden	2010	2011	2012	2013	2014	2015	2016	2017	2018	2019	2020
Maßschneider	10	14	11	13	8	17	10	6	11	14	5
Änderungsschneider	5	0	0	0	4	3	4	2	1	0	1

Ein öffentliches Bedürfnis für die Fortführung der Ausbildung am BSZ für Dienstleistung, Gestaltung und Sozialwesen ist aktuell nicht erkennbar. Am BSZ e.o.plauen soll künftig die berufsschulische Unterweisung im Berufsbereich Textiltechnik konzentriert werden, um dieses BSZ zum alleinigen sächsischen Kompetenzzentrum für den Berufsbereich Textiltechnik weiterzuentwickeln. Mit der jetzt geplanten Verlagerung der Ausbildungsberufe Maßschneider und Änderungsschneider (2-jährig) ist beabsichtigt, Synergieeffekte am BSZ e.o.plauen zu nutzen, um die Ausbildung im Freistaat perspektivisch zu sichern. Das BSZ Dienstleistung, Gestaltung und Sozialwesen ist ab dem Schuljahr 2021/2022 kein Fachklassenstandort für die genannten Ausbildungsberufe.

Planung – Berufsfachschule, Fachschule, Fachoberschule, Berufliches Gymnasium

Schulart	Berufsbereich	Ausbildungsberuf/Fachrichtung/Schwerpunkt
FS	FB Sozialwesen	Staatlich anerkannter Heilerziehungspfleger
FS	FB Sozialwesen	Staatlich anerkannter Erzieher
FOS		Gesundheit und Soziales (2-jährig)
FOS		Gestaltung (2-jährig)

Die Fachoberschule Fachrichtung Gestaltung wird am BSZ für Dienstleistung, Gestaltung und Sozialwesen fortgeführt. Für den Fall, dass die Stadt Dresden diese Entscheidung im Zusammenhang mit der Entwicklung der Schülerzahlen revidiert, ist die Verlagerung dieser Fachoberschulausbildung an das BSZ für Bau und Technik möglich.

Das BSZ für Dienstleistung, Gestaltung und Sozialwesen und das BSZ für Gesundheit und Sozialwesen „Karl August Lingner“ Dresden sollen umstrukturiert und stärker profiliert werden. Das BSZ für Dienstleistung, Gestaltung und Sozialwesen konzentriert sich künftig auf den sozialen Bereich, im Fachschulbereich auf die Erzieher- und Heilerzieherausbildung und im Bereich der Fachoberschule auf die Fachrichtung Gesundheit und Soziales, die als eine mögliche Zugangsvoraussetzung für die Ausbildung zum Staatlich anerkannten Erzieher definiert ist.

Das BSZ für Gesundheit und Sozialwesen „Karl August Lingner“ Dresden hingegen gibt diese Ausbildungsgänge ab, um sich auf die Ausbildung der Gesundheitsberufe in der dualen Berufsausbildung und der Gesundheitsfachberufe im Bereich der Berufsfachschule zu konzentrieren. Die Änderungen gelten ab dem Aufnahmejahrgang 2021/2022.

Mittel- und langfristige Bedarfsprognose

Die Auslastung der Immobilien des BSZ für Dienstleistung, Gestaltung und Sozialwesen beträgt aktuell mehr als drei Viertel. Die vom Schulträger beabsichtigte Verlagerung der Fachoberschule an das BSZ für Bau und Technik Dresden kann ermöglichen, die erwarteten Schülerzahlzugänge jederzeit aufnehmen zu können. Ohne diese interne Änderung dürfte die Kapazität der Immobilie spätestens langfristig, ggf. auch schon mittelfristig überschritten sein.

BSZ für Gesundheit und Sozialwesen „Karl August Lingner“ Dresden

Das BSZ für Gesundheit und Sozialwesen „Karl August Lingner“ Dresden nutzt eine Stammschule. Außenstellen oder Schulteile sind nicht vorhanden.

Planung – Berufsschule

Der Fokus liegt in der Schulart Berufsschule weiterhin auf den Berufsbereichen Wirtschaft und Verwaltung und hier auf der Berufsgruppe Gesundheitsberufe.

Schulart	Berufsbereich	Ausbildungsberuf/Fachrichtung/Schwerpunkt	Einzugsbereich
BS	WuV	Medizinischer Fachangestellter	D, MEIß, SOE
BS	WuV	Zahnmedizinischer Fachangestellter	D, MEIß, SOE
BS	WuV	Pharmazeutisch-kaufmännischer Angestellter	SN
BS	ohne	Zahntechniker	BTZ, GÖR, D, MEIß, SOE

Die Ausbildungszahlen zum Pharmazeutisch-kaufmännischen Angestellten erreichten in den letzten Jahren nur noch selten die gesetzlich vorgegebene Mindestschülerzahl.

Neuaufnahmen – Pharmazeutisch-kaufmännischer Angestellter	2010	2011	2012	2013	2014	2015	2016	2017	2018	2019	2020
BSZ für Dienstleistung, Gestaltung und Sozialwesen	14	9	10	12	13	12	13	18	8	13	18

Im aktuellen Schuljahr 2020/2021 wurden 18 Auszubildende neu aufgenommen. Da es sich um einen Landesfachklassenstandort an einem Kompetenzzentrum für Gesundheit und Sozialwesen handelt, bleibt der Standort vorerst erhalten. Im Rahmen der Evaluation ist zu prüfen, ob die Mindestschülerzahl dauerhaft erreicht wird.

Planung – Berufsfachschule, Fachschule, Fachoberschule, Berufliches Gymnasium

Schulart	Berufsbereich	Ausbildungsberuf/Fachrichtung/Schwerpunkt
BFS		Pflegefachmann
BFS		Pharmazeutisch-technischer Assistent
BFS		Staatlich geprüfter Krankenpflegehelfer
BFS		Staatlich geprüfter Sozialassistent
FS	FB Sozialwesen	Staatlich anerkannter Heilerziehungspfleger
FS	FB Sozialwesen	Staatlich anerkannter Erzieher
FOS		Gesundheit und Soziales (2-jährig)
BGy		Gesundheit und Sozialwesen

Künftig sollen das BSZ für Dienstleistung, Gestaltung und Sozialwesen Dresden und das BSZ für Gesundheit und Sozialwesen „Karl August Lingner“ Dresden umstrukturiert und stärker profiliert werden. Das BSZ für Dienstleistung, Gestaltung und Sozialwesen konzentriert sich künftig stärker auf den sozialen Bereich, im Fachschulbereich auf die Erzieher- und Heilerzieherausbildung und im Bereich der Fachoberschule auf die Fachrichtung Gesundheit und Soziales, die als eine mögliche Zugangsvoraussetzung für die Ausbildung zum Staatlich anerkannten Erzieher definiert ist. Das BSZ für Gesundheit und Sozialwesen „Karl August Lingner“ Dresden hingegen gibt diese Ausbildungsgänge ab, um sich auf die Ausbildung der Gesundheitsberufe in der dualen Berufsausbildung und der Gesundheitsfachberufe im Bereich der Berufsfachschule zu konzentrieren. Die Änderungen gelten ab dem Aufnahmejahrgang 2021/2022. Auch die Fachoberschule Fachrichtung Gesundheit und Soziales wird ab dem Aufnahmejahrgang 2021/2022 zur Profilschärfung an das BSZ für Dienstleistung, Gestaltung und Sozialwesen verlagert.

Mittel- und langfristige Bedarfsprognose

Die Auslastung der Immobilie des BSZ für Gesundheit und Sozialwesen „Karl August Lingner“ Dresden beträgt mehr als 75 Prozent. Die vom Schulträger beabsichtigte Verlagerung der Fachschule an das BSZ für Dienstleistung, Gestaltung und Sozialwesen kann ermöglichen, die prognostizierten Schülerzahlzugänge jederzeit aufnehmen zu können. Ohne diese interne Änderung dürfte die Kapazität der Immobilie spätestens langfristig, ggf. aber auch schon mittelfristig überschritten sein.

BSZ für Technik „Gustav Anton Zeuner“ Dresden

Das BSZ für Technik „Gustav Anton Zeuner“ Dresden nutzt eine Stammschule. Außenstellen oder Schulteile sind nicht vorhanden.

Planung – Berufsschule

Der Fokus liegt in der Schulart Berufsschule weiterhin auf den Berufsbereichen Fahrzeugtechnik, Metalltechnik sowie der Ausbildung zum Berufskraftfahrer.

Schulart	Berufsbereich	Ausbildungsberuf/Fachrichtung/Schwerpunkt	Einzugsbereich
BS	FZT	1. Ausbj. Berufsbereich Fahrzeugtechnik	D
BS	FZT	Karosserie- und Fahrzeugbaumechaniker, FR Karosserieinstandhaltungstechnik	BTZ, GÖR, D, MEIß, SOE
<i>BS</i>	<i>FZT</i>	<i>Kraftfahrzeugmechatroniker, SP Nutzfahrzeugtechnik</i>	<i>D</i>
BS	FZT	Kraftfahrzeugmechatroniker, SP Personenkraftwagenteknik	D
BS	MT	1. Ausbj. Berufsbereich Metalltechnik	D
BS	MT	Anlagenmechaniker	BTZ, GÖR, D, MEIß, SOE
BS	MT	Anlagenmechaniker für Sanitär-, Heizungs- und Klimatechnik	D, MEIß, SOE
BS	MT	Fachkraft für Metalltechnik (2-jährig), FR Konstruktionstechnik	D
BS	MT	Fachkraft für Metalltechnik (2-jährig), FR Montagetechnik	D
BS	MT	Fachkraft für Metalltechnik (2-jährig), FR Zerspanungstechnik	D
BS	MT	Fluggerätemechaniker, FR Fertigungstechnik	SN
BS	MT	Fluggeräteelektroniker nur 1. Ausbildungsjahr	SN
BS	MT	Industriemechaniker	D, MEIß
<i>BS</i>	<i>MT</i>	<i>Konstruktionsmechaniker</i>	<i>D, MEIß, SOE</i>
BS	MT	Maschinen- und Anlagenführer (2-jährig), SP Metalltechnik/Kunststofftechnik	D
<i>BS</i>	<i>MT</i>	<i>Metallbauer, FR Konstruktionstechnik</i>	<i>D, SOE</i>
BS	MT	Technischer Produktdesigner nur 1. Ausbj.	BTZ, GÖR, D, MEIß, SOE
BS	MT	Technischer Systemplaner nur 1. Ausbj. FR Stahl- und Metallbautechnik FR Versorgungs- und Ausrüstungstechnik FR Elektrotechnische Systeme	BTZ, GÖR, D, MEIß, SOE L, LKL, NOR
BS	MT	Technischer Systemplaner ab 2. Ausbj. FR Versorgungs- und Ausrüstungstechnik FR Stahl- und Metallbautechnik	SN
BS	MT	Zerspanungsmechaniker	D
BS	ohne	Berufskraftfahrer	BTZ, GÖR, D, MEIß, SOE

Im Berufsbereich Fahrzeugtechnik wird die berufsreine Beschulung ab dem 2. Ausbildungsjahr und für den Ausbildungsberuf Kraftfahrzeugmechatroniker, Schwerpunkt Nutzfahrzeugtechnik eine Konzentration an Standorten im ländlichen Raum angestrebt. So soll Planungs- und Standortsicherheit für Auszubildende, Unternehmen und Schulträger erzeugt und eine qualitativ hochwertige Ausbildung sichergestellt werden. Die Schülerstromanalyse zeigt zudem, dass ein großer Anteil der Auszubildenden im Schwerpunkt Nutzfahrzeugtechnik am BSZ für Technik „Gustav Anton Zeuner“ ihren Wohnsitz außerhalb Dresdens haben. Vor diesem Hintergrund erfolgt die Verlagerung der Ausbildung vom BSZ für Technik „Gustav Anton Zeuner“ in Dresden und vom BSZ „Friedrich Siemens“ in Pirna. Ab dem Aufnahmejahrgang 2021/2022 stehen die Standorte Dresden und Pirna für Auszubildende zum Kraftfahrzeugmechatroniker nur noch für das 1. Ausbildungsjahr im Rahmen der gemeinsamen Beschulung im Berufsbereich Fahrzeugtechnik zur Verfügung. Ab dem 2. Ausbildungsjahr ist das BSZ Meißen-Radebeul Fachklassenstandort für Auszubildende mit Wohnsitz in der Stadt Dresden.

Im Berufsbereich Metalltechnik ist aufgrund der Schülerzahlentwicklung die Reduzierung der Standorte für die Ausbildungen zum Konstruktionsmechaniker und zum Metallbauer, FR Konstruktionstechnik nötig. Beide Ausbildungsberufe werden aktuell an drei Standorten ausgebildet. Die Beschulung des Konstruktionsmechanikers erfolgt an dem BSZ für Technik „Gustav Anton Zeuner“ in Dresden, dem BSZ für Technik und Wirtschaft „Julius Weisbach“ in Freiberg und dem BSZ Radeberg. Insgesamt sind die Schülerzahlen der Neuaufnahmen stark rückläufig und machen eine Konzentration notwendig, auch um einen effektiven Lehrer- und Ressourceneinsatz zu gewährleisten.

Neuaufnahmen – Konstruktionsmechaniker	2010	2011	2012	2013	2014	2015	2016	2017	2018	2019	2020
Sachsenweit	228	207	220	197	185	184	185	191	182	153	141

Ab dem Schuljahr 2021/2022 steht das BSZ für Technik „Gustav Anton Zeuner“ für Neuaufnahmen nur noch für das 1. Ausbildungsjahr im Rahmen der gemeinsamen Beschulung im Berufsbereich Metalltechnik zur Verfügung. Das BSZ Radeberg ist Fachklassenstandort auch für Auszubildende im Ausbildungsberuf Konstruktionsmechaniker mit Wohnort in Dresden.

Auch im Ausbildungsberuf Metallbauer, FR Konstruktionstechnik ist aus den genannten Gründen eine Konzentration notwendig. Ziel ist die langfristige Sicherung eines Standortes im ländlichen Raum. Vor diesem Hintergrund wird die berufsschulische Unterweisung ab dem 2. Ausbildungsjahr im Ausbildungsberuf Metallbauer, Fachrichtung Konstruktionstechnik zentral an das BSZ Bautzen verlagert. Das betrifft ebenso die Verlagerung dieses Ausbildungsberufes vom BSZ für Technik und Wirtschaft Riesa im Landkreis Meißen. Die Ausbildung im 1. Ausbildungsjahr ist weiterhin am BSZ für Technik „Gustav Anton Zeuner“ Dresden im Rahmen der gemeinsamen Beschulung im Berufsbereich Metalltechnik möglich.

Für die Ausbildung zum Industriemechaniker wird mit einem Zugang an Auszubildenden gerechnet, die ihren Wohnsitz im Landkreis Meißen haben. Die Ausbildung am BSZ für Technik und Wirtschaft Riesa wird aufgrund der dortigen Schülerzahlen nicht fortgeführt. Der Einzugsbereich des BSZ für Technik „Gustav Anton Zeuner“ Dresden wird um den Landkreis Meißen erweitert.

Planung – Berufsfachschule, Fachschule, Fachoberschule, Berufliches Gymnasium

Schulart	Berufsbereich	Ausbildungsberuf/Fachrichtung/Schwerpunkt
FS	FB Technik	Staatlich geprüfter Techniker für Fahrzeugtechnik
FS	FB Technik	Staatlich geprüfter Techniker für Sanitär-, Heizungs- und Klimatechnik
FOS		Technik (2-jährig)
FOS		Technik (Schulversuch 2-jährige FOS mit Schulzeitdehnung)
FOS		Gesundheit und Soziales (Schulversuch 2-jährige FOS mit Schulzeitdehnung)

Das Bildungsangebot der Fachschule und der Fachoberschule ist passgenau auf die Berufsbereiche der Berufsschule abgestimmt.

Der Bildungsgang „Staatlich geprüfter Techniker/in für Maschinentechnik“ wird zunächst am BSZ für Elektrotechnik Dresden fortgeführt. Für den Fall, dass die Stadt Dresden diese Entscheidung im Zuge künftiger Standorterörterungen revidiert, hält das SMK die Verlagerung der Fachschulausbildung an das BSZ für Technik „Gustav Anton Zeuner“ für sinnvoll. Aufgrund des dort vorhandenen Berufsbereiches Metalltechnik sowie der vorhandenen Fachschule.

Mittel- und langfristige Bedarfsprognose

Die Auslastung der Immobilie des BSZ für Technik „Gustav Anton Zeuner“ Dresden beträgt bei den Unterrichtsräumen ca. zwei Drittel, bei den Laboren und Werkstätten etwas weniger. Die prognostizierten Schülerzahlzugänge können bei Umsetzung der beabsichtigten Planungen jederzeit aufgenommen werden.

BSZ für Technik und Wirtschaft Dresden

Das BSZ für Technik und Wirtschaft Dresden nutzt eine Stammschule. Außenstellen oder Schulteile sind nicht vorhanden.

Es werden ausschließlich Bildungsgänge für Schüler mit sonderpädagogischem Förderbedarf und Bildungsgänge der Berufsvorbereitung in verschiedenen Berufsbereichen und Ausbildungsgängen vorgehalten. Für diese werden, wie einleitend bereits erwähnt, im vorliegenden Teilschulnetzplan Berufsbildende Schulen keine Standortfestlegungen getroffen.

Aufgrund des besonderen Profils des BSZ für Technik und Wirtschaft Dresden kann gemäß § 4a Absatz 5 SächsSchulG von der durch § 4a Absatz 1 vorgegebenen Mindestschülerzahl abgewichen werden. Für den Standort wird von einem gesicherten öffentlichen Bedürfnis für den Planungszeitraum ausgegangen.

Mittel- und langfristige Bedarfsprognose

Die Auslastung der Immobilie beträgt mehr als 75 Prozent. Entwickeln sich die Schülerzahlen analog der für die Schulart Berufsschule getroffenen Prognose, können die entsprechenden Zugänge jederzeit aufgenommen werden. Allerdings sind die Klassenbildungen in der Regel ineffizient und schöpfen die vorhandenen sächlichen und personellen Ressourcen nicht umfassend aus. Zur Verbesserung der internen Auslastung und bei gleichzeitiger Effizienzerhöhung im Gesamtsystem sollten in Vorbereitung der Evaluierung 2025 die Bildungsgänge einer abgestimmten fachlichen und schulnetzplanerischen Betrachtung unterzogen werden.

BSZ für Wirtschaft „Prof. Dr. Zeigner“ Dresden

Das BSZ für Wirtschaft „Prof. Dr. Zeigner“ Dresden nutzt eine Stammschule und einen weiteren Schulteil.

Aktuelle Aufteilung der Ausbildungen auf die Standorte:

<i>Stammschule:</i>	Ausbildungsberufe des Berufsbereiches Wirtschaft und Verwaltung, Berufliches Gymnasium
<i>Schulteil Bodenbacher Straße 154a:</i>	Ausbildungsberufe des Berufsbereiches Wirtschaft und Verwaltung, Fachschule

Planung – Berufsschule

Der Fokus liegt in der Schulart Berufsschule weiterhin auf dem Berufsbereich Wirtschaft und Verwaltung.

Schulart	Berufsbereich	Ausbildungsberuf/Fachrichtung/Schwerpunkt	Einzugsbereich
BS	WuV	Bankkaufmann	BTZ, GÖR, D, MEIß, SOE
BS	WuV	Industriekaufmann	D, SOE
BS	WuV	Kaufmann für Büromanagement, ohne Ausbildungsbereiche und mit Ausbildungsbereich öffentlicher Dienst	D
BS	WuV	Notarfachangestellter	SN
BS	WuV	Patentanwaltsfachangestellter nur 1. Ausbildungsjahr	SN
<i>BS</i>	<i>WuV</i>	<i>Personaldienstleistungskaufmann</i>	<i>SN</i>
BS	WuV	Rechtsanwaltsfachangestellter	BTZ, GÖR, D, MEIß, SOE
BS	WuV	Sozialversicherungsfachangestellter	BTZ, GÖR, D, MEIß, SOE, C
BS	WuV	Steuerfachangestellter	D, MEIß, SOE
BS	WuV	Kaufmann für Versicherungen und Finanzen	BTZ, GÖR, D, MEIß, SOE

Die berufsschulische Unterweisung im Ausbildungsberuf Personaldienstleistungskaufmann wird mit Beginn des Schuljahres 2021/2022 an das BSZ für Wirtschaft, Ernährung und Sozialwesen in Lichtenstein mit dem Ziel verlagert, die Ausbildung in Sachsen zu halten. Aktuell lernen 7 Auszubildende im 1., 13 im 2. und 8 im 3. Ausbildungsjahr. Damit liegen die Schülerzahlen deutlich unterhalb der gesetzlich vorgegebenen Mindestschülerzahl. Die Beschulung an einem gemeinsamen Standort mit dem Ausbildungsberuf Fachangestellter für Arbeitsmarktdienstleistungen erhöht die Chance, im Rahmen eines zu etablierenden Kompetenzzentrums „Arbeitsverwaltung“ Synergieeffekte der beiden sowie weiterer Ausbildungsberufe zu nutzen.

Planung – Berufsfachschule, Fachschule, Fachoberschule, Berufliches Gymnasium

Schulart	Berufsbereich	Ausbildungsberuf/Fachrichtung/Schwerpunkt
FS	FB Wirtschaft	Staatlich geprüfter Betriebswirt für Betriebswirtschaft
BGy		Wirtschaftswissenschaft

Die Fachschule und die Fachrichtung des Beruflichen Gymnasiums sind passgenau auf die Bildungsgänge der dualen Berufsausbildung abgestimmt.

Mittel- und langfristige Bedarfsprognose

Die Immobilien BSZ für Wirtschaft „Prof. Dr. Zeigner“ Dresden sind bereits jetzt fast voll ausgelastet. Die zu erwartende prognostizierte Schülerzahl wird das BSZ wahrscheinlich schon die kommenden Jahre an die Grenze seiner Aufnahmefähigkeit führen. Spätestens 2024/2025 ist die Notwendigkeit einer Verlagerung von Ausbildungsangeboten zu prüfen.

BSZ für Wirtschaft „Franz Ludwig Gehe“ Dresden

Das BSZ für Wirtschaft „Franz Ludwig Gehe“ Dresden nutzt eine Stammschule. Außenstellen oder Schulteile sind nicht vorhanden.

Planung – Berufsschule

Der Fokus liegt in der Schulart Berufsschule weiterhin auf dem Berufsbereich Wirtschaft und Verwaltung.

Schulart	Berufsbereich	Ausbildungsberuf/Fachrichtung/Schwerpunkt	Einzugsbereich
BS	WuV	Kaufmann im Einzelhandel 1. und 2. Ausbj.	D
BS	WuV	Verkäufer (2-jährig)	D
BS	WuV	Kaufmann im Einzelhandel 3. Ausbj.	D
BS	WuV	Drogist	BTZ, GÖR, D, MEIß, SOE
BS	WuV	Kaufmann für Spedition und Logistikdienstleistung	BTZ, GÖR, D, MEIß, SOE
BS	WuV	Kaufmann für Groß- und Außenhandelsmanagement	D, MEIß, SOE
BS	WuV	Kaufmann für Tourismus und Freizeit nur 1. Ausbj.	BTZ, GÖR, D, MEIß, SOE
BS	WuV	Tourismuskaufmann (Kaufmann für Privat- und Geschäftsreisen)	BTZ, GÖR, D, MEIß, SOE

Die Ausbildung zum Tourismuskaufmann fand in Sachsen bisher an drei Standorten, dem BSZ Vogtland, Schulteil Rode- wisch, dem BSZ 1 der Stadt Leipzig, Wirtschaft und Verwaltung sowie dem BSZ für Wirtschaft „Franz Ludwig Gehe“ Dresden statt. Die Anmeldezahlen für die Ausbildung zum Tourismuskaufmann sind rückläufig. Auf Grund der aktuell stattfindenden Corona-Pandemie haben sich die Neuaufnahmen im aktuellen Schuljahr 2020/2021 noch einmal deutlich reduziert. An kei- nem der drei Ausbildungsstandorte wird die Mindestschülerzahl erreicht.

Neuaufnahmen – Tourismuskaufmann	2011	2012	2013	2014	2015	2016	2017	2018	2019	2020
Sachsenweit	97	76	70	57	70	52	66	87	63	19

Die Ausbildung zum Kaufmann für Tourismus und Freizeit erfolgt für sächsische Auszubildende bereits seit Beginn des Schuljahres 2020/2021 in Brandenburg und Thüringen. Bis zu diesem Zeitpunkt war im 1. Ausbildungsjahr eine gemeinsame Beschulung mit dem Tourismuskaufmann an den jeweiligen Berufsschulstandorten möglich.

Auch im Hinblick auf die fortschreitende Digitalisierung, die deutlichen Einfluss auf die Tourismusbranche nimmt, wird aktuell nicht davon ausgegangen, dass sich die Neuanmeldungen dahingehend entwickeln, dass mehr als ein Standort für die Ausbildung benötigt wird. Zur Stärkung des ländlichen Raumes ist deshalb vorgesehen, den genannten Bildungsgang am BSZ Vogtland, Schulteil Rodewisch zu konzentrieren. Mit Beginn des Schuljahres 2021/2022 wird das BSZ für Wirtschaft „Franz Ludwig Gehe“ Dresden kein Standort für den Aufnahmejahrgang 2021/2022 mehr sein. Bestehende Ausbildungsver- hältnisse werden bis zum Abschluss geführt.

Planung – Berufsfachschule, Fachschule, Fachoberschule, Berufliches Gymnasium

Schulart	Ausbildungsberuf/Fachrichtung/Schwerpunkt
FOS	Wirtschaft und Verwaltung (2-jährig)
BGy	Wirtschaftswissenschaften

Die Fachrichtungen der Fachoberschule sind passgenau auf die Bildungsgänge der dualen Berufsausbildung abgestimmt.

Am BSZ für Wirtschaft „Franz Ludwig Gehe“ Dresden wird die Schulart „Berufliches Gymnasium“ mit der Fachrichtung Wirtschaftswissenschaft ab dem Aufnahmejahrgang 2021/2022 zur Neueinrichtung ausgewiesen.

Mittel- und langfristige Bedarfsprognose

Die Auslastung der Immobilie des BSZ für Wirtschaft „Franz Ludwig Gehe“ Dresden beträgt ca. 75 Prozent. Die prognosti- zierten Schülerzahlzugänge können jederzeit aufgenommen werden, allerdings dürfte dann die Immobilie voll ausgelastet sein.

Gesamtbetrachtung Stadt Dresden

Die Struktur der Beruflichen Schulzentren der Stadt Dresden ist zukunftsorientiert und in der Lage den erwarteten Entwicklun- gen in hoher Qualität zu entsprechen. Die Standorte sollen durch die vorgelegte Planung zu einer klaren Struktur geführt werden. Ziel ist es, ebenso das Angebot beruflicher Ausbildung zwischen der Stadt Dresden und dem Umland besser abzustimmen.

Mit dem Angebot der Ausbildung zum Brauer und Mälzer, dem Vermessungstechniker und den vielfältigen Angeboten an Bildungsgängen der zukunftsorientierten Berufsbereiche Elektro- und Informationstechnik verfügt die Stadt Dresden teils über Alleinstellungsmerkmale in Sachsen sowie berufsschulische Angebote von überregionaler Bedeutung.

Stadt Leipzig

Langfristige Zielplanung mit Ausführungsmaßnahmen

4.5.13 Stadt Leipzig

Die folgenden BSZ befinden sich in Trägerschaft der Stadt Leipzig:

BSZ	Arwed-Rosbach-Schule, BSZ der Stadt Leipzig	Gutenbergschule, BSZ der Stadt Leipzig	Henriette-Goldschmidt-Schule, BSZ der Stadt Leipzig
Anschrift	Am kleinen Feld 3/5	Gutenbergplatz 8	Goldschmidtstraße 20
	04205 Leipzig	04103 Leipzig	04103 Leipzig
LaSuB-STO	Leipzig	Leipzig	Leipzig
Landkreis	Leipzig, Stadt	Leipzig, Stadt	Leipzig, Stadt
Kürzel	ARS	GUT	HGS
Haus ID	ARS-1087	GUT-1075	HGS-972
Haus ID	-	-	HGS-Kohlgartenstraße 58 (Schulteil)
Haus ID	-	-	-

BSZ	Karl-Heine-Schule, BSZ der Stadt Leipzig	BSZ 7 der Stadt Leipzig, Elektrotechnik	BSZ 1 der Stadt Leipzig, Wirtschaft und Verwaltung
Anschrift	Merseburger Straße 56-58	An der Querbreite 8	Credner Straße 1
	04177 Leipzig	04129 Leipzig	04289 Leipzig
LaSuB-STO	Leipzig	Leipzig	Leipzig
Landkreis	Leipzig, Stadt	Leipzig, Stadt	Leipzig, Stadt
Kürzel	KHS	LET	LWV
Haus ID	KHS-1083 Stammschule	LET-1077 Stammschule	LWV-1081 Stammschule
Haus ID	KHS-2073 Schulteil Pansastraße 31	LET-1085 Schulteil Neustädter Straße 1	LWV-3900 Schulteil Dachsstraße 1
Haus ID	KHS-2074 Schulteil Geithainer Straße 58	-	-

BSZ	Robert-Blum-Schule – BSZ der Stadt Leipzig mit sonderpädagogischem Profil	Ruth-Pfau-Schule, BSZ der Stadt Leipzig	Susanna-Eger-Schule, BSZ der Stadt Leipzig
Anschrift	Rosenowstraße 60	Schönauer Straße 160	An der Querbreite 6
	04357 Leipzig	04207 Leipzig	04129 Leipzig
LaSuB-STO	Leipzig	Leipzig	Leipzig
Landkreis	Leipzig, Stadt	Leipzig, Stadt	Leipzig, Stadt
Kürzel	RBS	RPS	SES
Haus ID	RBS-542 Stammschule	RPS-1086	SES-1076
Haus ID	RBS-2021 Schulteil Kohlgartenstraße 58, 04315	-	-

Schülerzahlen im Schuljahr 2019/2020 an den BSZ in der Stadt Leipzig

Schülerzahlen	gesamt	TZ	VZ
Arwed-Rosbach-Schule	1011	817	194
Gutenbergschule	1336	1138	198
Henriette-Goldschmidt-Schule	473	91	382
Karl-Heine-Schule	1978	1490	488
BSZ 7 der Stadt Leipzig, Elektrotechnik	1453	1337	116
BSZ 1 der Stadt Leipzig, Wirtschaft und Verwaltung	2406	2091	315
Robert-Blum-Schule	388	250	138
Ruth-Pfau-Schule	1269	775	494
Susanna-Eger-Schule	1022	877	145
Stadt Leipzig	11336	7926	3410

Regionalisierte Schüler- und Absolventenprognose für die Stadt Leipzig

Bezogen auf das Referenzjahr 2019/2020 geht die 1. Regionalisierte Schüler- und Absolventenprognose des Statistischen Landesamtes für die Stadt Leipzig von folgender Entwicklung aus. Dargestellt ist jeweils die prozentuale Abweichung der Varianten 2 und 1 gegenüber dem Referenzjahr für die Schuljahre 2024/2025 und 2031/2032 nach Schularten.

Stadt Leipzig		2024/2025			2031/2032		
		V2		V1	V2		V1
Berufsschule	TZ	7,09	bis	8,89	20,08	bis	24,33
Berufliches Gymnasium	VZ	17,53	bis	18,39	39,22	bis	41,95
Berufsfachschule	VZ	11,99	bis	14,15	23,11	bis	27,96
Fachoberschule	VZ	-1,57	bis	-0,15	13,26	bis	16,25
Fachschule	VZ	-9,92	bis	-3,99	-9,92	bis	-3,99

Arwed-Rossbach-Schule, BSZ der Stadt Leipzig

Die Arwed-Rossbach-Schule, BSZ der Stadt Leipzig nutzt eine Stammschule. Außenstellen oder Schulteile sind nicht vorhanden.

Planung – Berufsschule

Der Fokus liegt in der Schulart Berufsschule weiterhin auf den Berufsbereichen Bautechnik, Wirtschaft und Verwaltung sowie der Ausbildung zum Gebäudereiniger.

Schulart	Berufsbereich	Ausbildungsberuf/Fachrichtung/Schwerpunkt	Einzugsbereich
BS	BT	1. Ausbj. Berufsbereich Bautechnik	L, LKL
BS	BT	Dachdecker	L, LKL, NOR
BS	BT	Fliesen-, Platten- und Mosaikleger	SN
BS	BT	Ausbaufacharbeiter (2-jährig), SP Fliesen-, Platten- und Mosaikarbeiten	SN
BS	BT	Zimmerer	L, LKL, NOR
BS	BT	Ausbaufacharbeiter (2-jährig), SP Zimmerarbeiten	L, LKL, NOR
BS	BT	Rohrleitungsbauer	SN
BS	BT	Tiefbaufacharbeiter (2-jährig), SP Rohrleitungsbauarbeiten	SN
BS	BT	Straßenbauer	L, LKL, NOR
BS	BT	Tiefbaufacharbeiter(2-jährig), SP Straßenbauarbeiten	L, LKL, NOR
BS	WuV	Kaufmann für Büromanagement, ohne Ausbildungsbereiche und mit Ausbildungsbereich öffentlicher Dienst	L
BS	WuV	Verwaltungsfachangestellter	L, NOR
BS	ohne	Gebäudereiniger	L, LKL, NOR

An der Arwed-Rossbach-Schule sind gegenüber dem Referenzjahr 2019/2020 keine Verlagerungen oder Neueinrichtungen von Bildungsgängen vorgesehen. Das öffentliche Bedürfnis für die am Standort geführten Bildungsgänge wird im Hinblick auf die demografische Entwicklung als stabil eingeschätzt.

Da die Ausbildung im 1. Ausbildungsjahr des Berufsbereiches Bautechnik nicht mehr am BSZ Leipziger Land erfolgt, ist an der Arwed-Rossbach-Schule mit leicht steigenden Schülerzahlen von Schülern mit Wohnsitz im Landkreis Leipzig zu rechnen.

Planung – Berufsfachschule, Fachschule, Fachoberschule, Berufliches Gymnasium

Schulart	Ausbildungsberuf/Fachrichtung/Schwerpunkt
BGy	Informations- und Kommunikationstechnologie
BGy	Technikwissenschaft

Mittel- und langfristige Bedarfsprognose

Die Auslastung der Immobilie der Arwed-Rossbach-Schule beträgt ca. zwei Drittel. Ein Aufwuchs infolge steigender Schülerzahlen wäre somit jederzeit möglich.

Gutenbergschule, BSZ der Stadt Leipzig

Die Gutenbergschule, BSZ der Stadt Leipzig nutzt eine Stammschule. Außenstellen oder Schulteile sind nicht vorhanden.

Planung – Berufsschule

Der Fokus der Gutenbergschule liegt in der Schulart Berufsschule weiterhin auf den Berufsbereichen Druck- und Medientechnik und Wirtschaft und Verwaltung mit den Schwerpunkten Buch, Büro, Druck, Medien.

Schulart	Berufsbereich	Ausbildungsberuf/Fachrichtung/Schwerpunkt	Einzugsbereich
BS	WuV	Buchhändler	SN, weitere BL
BS	WuV	Fachangestellte für Medien- und Informationsdienste FR Archiv FR Bildagentur FR Bibliothek	SN
BS	WuV	Kaufmann für Büromanagement, ohne Ausbildungsbereiche und mit Ausbildungsbereich öffentlicher Dienst	L
BS	WuV	Medienkaufmann Digital und Print	SN, weitere BL
BS	DMT	Buchbinder	SN, weitere BL
BS	DMT	Medientechnologe Druckverarbeitung	SN, weitere BL
BS	DMT	Maschinen- u. Anlagenführer (2-jährig), SP Druckweiter- und Papierverarbeitung	SN
BS	DMT	Mediengestalter Bild und Ton	SN, weitere BL
BS	DMT	Mediengestalter Digital und Print, FR Gestaltung und Technik FR Beratung und Planung FR Konzeption und Visualisierung	VOG, ZWI, L, LKL, NOR, weitere BL
BS	DMT	1. Ausbj. Medientechnologe Siebdruck	C, ERZ, MSN, VOG, ZWI, L, LKL, NOR
BS	DMT	Medientechnologe Siebdruck	C, ERZ, MSN, VOG, ZWI, L, LKL, NOR
BS	DMT	Medientechnologe Druck	C, ERZ, MSN, VOG, ZWI, L, LKL, NOR, weitere BL

Die Ausbildungszahlen im Ausbildungsberuf Buchhändler sind seit Jahren rückläufig. Die Tabelle unten zeigt die Zahl der Neuaufnahmen für den Zeitraum von zehn Jahren. Aufgrund der klaren Profilierung des BSZ und der eindeutigen Ausrichtung auf die Buch-, Druck- und Medienbranche sowie unter Berücksichtigung der traditionsreichen überregionalen Bedeutung dieser Ausbildung, bleibt die Ausbildung unter Verweis auf § 4a Absatz 5 SächsSchulG zunächst erhalten. Im Rahmen der Evaluation ist zu prüfen, ob sich die Schülerzahlen stabilisiert haben oder ob die auch auf dem Buchmarkt voranschreitende Digitalisierung zu einem weiteren Rückgang der Ausbildungszahlen geführt hat. Gegebenenfalls sind vor dem Hintergrund knapper Lehrerressourcen bei der Fortschreibung des Teilschulnetzplanes Anpassungen nötig.

Neuaufnahmen – Buchhändler	2010	2011	2012	2013	2014	2015	2016	2017	2018	2019	2020
Gutenbergschule	24	23	18	10	9	13	11	9	13	6	7

Aufgrund der niedrigen Schülerzahlen ist für die Ausbildung zum Medientechnologen Siebdruck kein öffentliches Bedürfnis für diesen Bildungsgang am BSZ Gutenbergschule erkennbar. Da im 1. Ausbildungsjahr eine gemeinsame Beschulung mit der Ausbildung zum Medientechnologen Druck möglich ist, kann die Ausbildung im 1. Ausbildungsjahr weiterhin am Standort erfolgen. Mit Beginn des Schuljahres 2020/2021 wurde diese Abgabe ab dem 2. Ausbildungsjahr an ein anderes Bundesland bereits umgesetzt.

Planung – Berufsfachschule, Fachschule, Fachoberschule, Berufliches Gymnasium

Schulart	Ausbildungsberuf/Fachrichtung/Schwerpunkt
FOS	Gestaltung

Mittel- und langfristige Bedarfsprognose

Die Auslastung der Immobilie der Gutenbergschule, beträgt ca. 75 Prozent. Die prognostizierten Schülerzahlzugänge können somit jederzeit aufgenommen werden.

Henriette-Goldschmidt-Schule, BSZ der Stadt Leipzig

Die Henriette-Goldschmidt-Schule, BSZ der Stadt Leipzig nutzt eine Stammschule und einen weiteren Schulteil.

Aktuelle Aufteilung der Ausbildungen auf die Standorte:

Stammschule: Berufsfachschule, Fachschule, Fachoberschule
Schulteil Kohlgartenstraße 58: Fachschule

Planung – Berufsschule

Im aktuellen Schuljahr 2020/2021 gibt es an der Henriette-Goldschmidt-Schule in der Schulart Berufsschule ausschließlich eine Klasse in einem Bildungsgang der Berufsvorbereitung.

Planung – Berufsfachschule, Fachschule, Fachoberschule, Berufliches Gymnasium

Der Fokus der Henriette-Goldschmidt-Schule, BSZ der Stadt Leipzig liegt weiterhin auf Bildungsgängen im Gesundheits- und Sozialwesen. Es dominiert die Fachschulausbildung.

Schulart	Berufsbereich	Ausbildungsberuf/Fachrichtung/Schwerpunkt
BFS	Gesundheitsfachberufe	Podologe
FS	FB Sozialwesen	Staatlich anerkannter Heilerziehungspfleger
FS	FB Sozialwesen	Staatlich anerkannter Erzieher
FS	FB Sozialwesen	Staatlich anerkannter Erzieher (Anpassungsfortbildung für Fachkräfte mit ausländischen Erzieherabschlüssen)
FS	FB Sozialwesen	Staatlich anerkannter Erzieher (1-jährig)
FOS		Gesundheit und Soziales (2-jährig)

An der Henriette-Goldschmidt-Schule sind gegenüber dem Referenzjahr 2019/2020 keine Verlagerungen oder Neueinrichtungen von Bildungsgängen vorgesehen. Das öffentliche Bedürfnis für die am Standort geführten Bildungsgänge wird im Hinblick auf die demografische Entwicklung als stabil eingeschätzt.

Mittel- und langfristige Bedarfsprognose

Die Auslastung der Immobilien der Henriette-Goldschmidt-Schule beträgt ca. 75 Prozent. Die prognostizierten Schülerzahlzugänge können jederzeit aufgenommen werden, wenn die geplante Nutzung der Außenstelle Kohlgartenstraße gesichert werden kann.

Karl-Heine-Schule, BSZ der Stadt Leipzig

Die Karl-Heine-Schule, BSZ der Stadt Leipzig nutzt eine Stammschule sowie zwei weitere Schulteile.

Aktuelle Aufteilung der Ausbildungen auf die Standorte:

<i>Stammschule:</i>	Ausbildungsberufe des Berufsbereichs Metalltechnik sowie Fachschule und Berufliches Gymnasium
<i>Schuleil Pansastraße 31:</i>	Ausbildungsberufe des Berufsbereichs Metalltechnik
<i>Schuleil Geithainer Straße 58:</i>	Ausbildungsberufe des Berufsbereichs Fahrzeugtechnik

Planung – Berufsschule

Der Fokus liegt in der Schulart Berufsschule weiterhin auf den Berufsbereichen Fahrzeugtechnik und Metalltechnik.

Schulart	Berufsbereich	Ausbildungsberuf/Fachrichtung/Schwerpunkt	Einzugsbereich
BS	FZT	1. Ausbj. Berufsbereich Fahrzeugtechnik	L
BS	FZT	Fahrradmonteur (2-jährig)	SN
BS	FZT	Karosserie- und Fahrzeugbaumechaniker, FR Karosserieeinstandhaltungstechnik	C, ERZ, MSN, VOG, ZWI, L, LKL, NOR
BS	FZT	Kraftfahrzeugmechatroniker, SP Motorradtechnik	SN, weitere BL
<i>BS</i>	<i>FZT</i>	<i>Kraftfahrzeugmechatroniker, SP Nutzfahrzeugtechnik</i>	<i>L</i>
BS	FZT	Kraftfahrzeugmechatroniker, SP Personenkraftwagentechnik	L
BS	FZT	Kraftfahrzeugmechatroniker, SP System- und Hochvolttechnik	BTZ, GÖR, D, MEIß, SOE, L, LKL, NOR
BS	FZT	Kraftfahrzeugmechatroniker, SP Karosserietechnik	SN
BS	FZT	Zweiradmechatroniker	SN, weitere BL
BS	MT	1. Ausbj. Berufsbereich Metalltechnik	L
BS	MT	Fachkraft für Metalltechnik (2-jährig), FR Konstruktionstechnik	L, NOR
BS	MT	Fachkraft für Metalltechnik (2-jährig), FR Montagetechnik	L, LKL, NOR
BS	MT	Fachkraft für Metalltechnik (2-jährig), FR Zerspanungstechnik	L, LKL, NOR
BS	MT	Fertigungsmechaniker	SN
BS	MT	Industriemechaniker	L, LKL, NOR
BS	MT	Industriemechaniker mit Erwerb der allgemeinen HS-reife (DuBAS)	SN
BS	MT	Konstruktionsmechaniker	L, LKL, NOR
BS	MT	Maschinen- u. Anlagenführer (2-jährig), SP Metalltechnik/Kunststofftechnik	L, LKL, NOR
BS	MT	Zerspanungsmechaniker	L, LKL, NOR
BS	MT	Zerspanungsmechaniker mit Erwerb der allgemeinen HS-reife (DuBAS)	SN
<i>BS</i>	<i>WuV</i>	<i>Automobilkaufmann</i>	<i>L, LKL, NOR</i>

Im Berufsbereich Fahrzeugtechnik wird die berufsreine Beschulung ab dem 2. Ausbildungsjahr und für den Kraftfahrzeugmechatroniker, Schwerpunkt Nutzfahrzeugtechnik eine Konzentration an Standorten im ländlichen Raum angestrebt. So soll Planungs- und Standortsicherheit für Auszubildende, Unternehmen und Schulträger erzeugt sowie eine qualitativ hochwertige Ausbildung sichergestellt werden. Zudem verdeutlichen die aktuellen Schülerströme, dass für diesen Ausbildungsgang aus dem Einzugsbereich der Stadt Leipzig heraus kein eigenes öffentliches Bedürfnis besteht. Vor diesem Hintergrund erfolgt die Verlagerung der Ausbildung von den Standorten Grimma und Leipzig, Karl-Heine-Schule, an das BSZ Eilenburg. Ab dem Aufnahmejahrgang 2021/2022 ist die Karl-Heine-Schule für Auszubildende zum Kraftfahrzeugmechatroniker nur noch Standort für das 1. Ausbildungsjahr im Rahmen der gemeinsamen Beschulung im Berufsbereich Fahrzeugtechnik. Ab dem 2. Ausbildungsjahr ist das BSZ Eilenburg für die Leipziger Region Fachklassenstandort.

In der dualen Ausbildung soll künftig die berufstheoretische Unterweisung im Ausbildungsberuf Automobilkaufmann für Auszubildende mit Wohnsitz in den Landkreisen Leipzig und Nordsachsen sowie der Stadt Leipzig an das BSZ Leipziger Land verlagert werden. Hierfür soll der Ausbildungsberuf am BSZ Leipziger Land neu eingerichtet werden. Diese Verlagerung erfolgt schrittweise und beginnt mit dem Aufnahmejahrgang 2021/2022. Im Ergebnis kann ein Standort der Beruflichen Bildung im ländlichen Raum gestärkt und die Stadt Leipzig hinsichtlich der Raumkapazitäten entlastet werden.

Im Schuljahr 2020/2021 lernen in dem Ausbildungsberuf Fahrradmonteur (2-jährig) 11 Auszubildende im 1. und 19 im 2. Ausbildungsjahr. Im 1. Ausbildungsjahr findet die Beschulung gemeinsam mit anderen Ausbildungsberufen im Berufsbereich Fahrzeugtechnik statt. Eine separate Beschulung erfolgt nur im 2. Ausbildungsjahr. Die Karl-Heine-Schule ist als Landesfachklassenstandort von überregionaler Bedeutung. Die Corona-Pandemie und die Entwicklung des E-Bikes haben in den letzten Monaten und Jahren großen Einfluss auf die Umsatzentwicklung der Fahrradbranche genommen. Die Entwicklung der Neuaufnahmen zeigt einen deutlichen Anstieg im Schuljahr 2019/2020.

Neuaufnahmen – Fahrradmonteur	2010	2011	2012	2013	2014	2015	2016	2017	2018	2019	2020
Karl-Heine-Schule-	17	6	5	9	3	6	7	4	4	18	11

Vor dem Hintergrund der allgemeinen gesellschaftlichen Entwicklung und der immer größer werdenden Bedeutung von „grünen Verkehrsmitteln“ wird mittelfristig mit einem erneuten Anstieg der Neuanmeldungen und somit mit einem begründeten öffentlichen Bedürfnis gerechnet. Aus den vorgenannten Gründen wird zunächst an der Beschulung am Standort Karl-Heine-Schule festgehalten.

Der Kraftfahrzeugmechatroniker mit Schwerpunkt Motorradtechnik wird als Landesfachklasse mit überregionaler Bedeutung an der Karl-Heine-Schule ausgebildet. Die Ausbildung zum Kraftfahrzeugmechatroniker Schwerpunkt Karosserietechnik erfolgt ebenfalls in einer länderübergreifenden Fachklasse. Beide Ausbildungen weisen vergleichsweise niedrige Schülerzahlen auf. Aufgrund der Unsicherheiten, verbunden mit der aktuellen Entwicklung in der Fahrzeugbranche, werden beide Ausbildungen vorerst fortgeführt. Zum Zeitpunkt der Evaluation wird geprüft, ob die Mindestschülerzahlen erreicht werden, um dann ggf. neu zu entscheiden.

Planung – Berufsfachschule, Fachschule, Fachoberschule, Berufliches Gymnasium

Schulart	Berufsbereich	Ausbildungsberuf/Fachrichtung/Schwerpunkt
FS	FB Technik	Staatlich geprüfter Techniker für Maschinentechnik
<i>FS</i>	<i>FB Technik</i>	<i>Staatlich geprüfter Techniker für Gießereitechnik</i>
BGy		Technikwissenschaft
BGy		Technikwissenschaft (DuBAS)
BGy		Ernährungswissenschaft
BGy		Gesundheit und Sozialwesen

Künftig ist die Karl-Heine-Schule kein Standort für die Fachschulausbildung zum Staatlich geprüften Techniker für Gießereitechnik. Mindestens im Zeitraum der letzten fünf Jahre gab es in diesem Bildungsgang keine Schüler. Das BSZ Freital-Dippoldiswalde wird aufgrund des dort ansässigen Ausbildungsprofils im Berufsbereich Metalltechnik künftig für diesen Bildungsgang vorgehalten.

Mittel- und langfristige Bedarfsprognose

Die Auslastung der Immobilien der Karl-Heine-Schule beträgt differenziert 50 Prozent bis ca. sieben Achtel. Die prognostizierten Schülerzahlzugänge können wahrscheinlich mittelfristig noch in der aktuellen Struktur aufgenommen werden. Spätestens 2024 sollte geprüft werden, ob innerhalb des BSZ oder anderer BSZ der Stadt Leipzig noch Aufnahmekapazitäten bestehen und ein oder mehrere Schwerpunkte des Beruflichen Gymnasiums verlagert werden müssen und können. Die nicht auszuschließenden Kapazitätsprobleme sind in zumutbarer Entfernung entweder schulintern oder stadintern lösbar.

BSZ 7 der Stadt Leipzig, Elektrotechnik

Das BSZ 7 der Stadt Leipzig, Elektrotechnik nutzt eine Stammschule und einen weiteren Schulteil.

Aktuelle Aufteilung der Ausbildungen auf die Standorte:

Stammschule: Ausbildungsberufe des Berufsbereichs Elektrotechnik
Schulteil Neustädter Straße 1: Ausbildungsberufe der Berufsbereiche Informationstechnik, Farbtechnik und Raumgestaltung sowie Fachoberschule

Planung – Berufsschule

Der Fokus liegt in der Schulart Berufsschule weiterhin auf den Berufsbereichen Informationstechnik, Elektrotechnik sowie Farbtechnik und Raumgestaltung.

Schulart	Berufsbereich	Ausbildungsberuf/Fachrichtung/Schwerpunkt	Einzugsbereich
BS	IT	Fachinformatiker, FR Anwendungsentwicklung FR Systemintegration FR Daten- und Prozessanalyse (nur 1. und 2. AJ) FR Digitale Vernetzung (nur 1. und 2. AJ)	L, LKL, NOR
BS	IT	IT-System-Elektroniker	L, LKL, NOR
BS	ET	Elektroniker, FR Automatisierungstechnik (neu: Elektroniker FR Automatisierungs- und Systemtechnik)	SN
<i>BS</i>	<i>ET</i>	<i>Elektroniker, FR Informations- u. Telekommunikationstechnik (neu: geht auf im Informationselektroniker)</i>	<i>SN</i>
BS	ET	Elektroniker, FR Energie- und Gebäudetechnik	L, LKL, NOR
<i>BS</i>	<i>ET</i>	<i>Elektroniker, FR Gebäudesystemintegration</i>	<i>SN</i>
BS	ET	Elektroniker für Betriebstechnik	L, LKL, NOR
BS	ET	Industrieelektriker (2-jährig), FR Betriebstechnik	L, LKL, NOR
BS	ET	1. Ausbj. Berufsbereich Elektrotechnik	L, LKL, NOR
BS	FT/RG	Gestalter für visuelles Marketing	SN, weitere BL
BS	FT/RG	Schilder- und Lichtreklamehersteller	SN, weitere BL

Im Berufsbereich Elektrotechnik werden die handwerklichen Elektroberufe zum 1. August 2021 neu geordnet. Die Ausbildungsberufe Elektroniker/in, FR Informations- und Telekommunikationstechnik sowie Informationselektroniker mit seinen beiden Fachrichtungen werden in dem Ausbildungsberuf Informationselektroniker ohne Schwerpunkte zusammengeführt.

Standort für den neu geordneten Ausbildungsberuf Elektroniker, FR Automatisierungs- und Systemtechnik ist weiterhin das BSZ 7 der Stadt Leipzig, Elektrotechnik.

Die Ausbildung zum Elektroniker, FR Informations- und Telekommunikationstechnik läuft am BSZ 7 der Stadt Leipzig, Elektrotechnik aus. Mit Beginn des Schuljahres werden Auszubildende im neu geordneten Ausbildungsberuf Informationselektroniker am BSZ Radeberg als Landesfachklasse aufgenommen.

Landesfachklassenstandort für den neu geordneten Ausbildungsberuf Elektroniker, FR Gebäudesystemintegration ist das BSZ 7 der Stadt Leipzig, Elektrotechnik.

Im Berufsbereich Elektrotechnik bestehen auf Grund umfangreicher Veränderungen im Rahmen der Neuordnung der handwerklichen Elektroberufe Unsicherheiten, was die Entwicklung der künftigen Schülerzahlen angeht. Für neu geordnete Ausbildungsberufe sind zunächst die Schülerzahlentwicklung und Schülerströme abzuwarten. Daher sind Festlegungen zunächst für nur einen Standort getroffen, ggf. sind zu einem späteren Zeitpunkt weitere Standorte möglich.

Die Neuaufnahmen von Auszubildenden im Ausbildungsberuf Schilder- und Lichtreklamehersteller unterliegen im Rückblick der letzten Jahre deutlichen Schwankungen. Im Schuljahr 2020/2021 wurde die Mindestschülerzahl knapp erreicht. Das BSZ 7 der Stadt Leipzig, Elektrotechnik ist Landesfachklassenstandort und wird auch von Auszubildenden anderer Bundesländer (pauschale bilaterale Vereinbarungen) genutzt.

Neuaufnahmen – Schilder- und Lichtreklamehersteller	2010	2011	2012	2013	2014	2015	2016	2017	2018	2019	2020
BSZ 7 der Stadt Leipzig, Elektrotechnik	13	13	13	10	11	15	16	9	12	11	18

Aufgrund der überregionalen Bedeutung der Ausbildung zum Schilder- und Lichtreklamehersteller verbleibt diese Ausbildung trotz geringer Schülerzahlen unter Bezug auf § 4a Absatz 5 Satz 2 SächsSchulG zunächst am BSZ 7 der Stadt Leipzig, Elektrotechnik. Zum Zeitpunkt der Evaluation wird bei mehrfacher Unterschreitung der Mindestschülerzahl neu entschieden.

Planung – Berufsfachschule, Fachschule, Fachoberschule, Berufliches Gymnasium

Schulart	Ausbildungsberuf/Fachrichtung/Schwerpunkt
FOS	Technik (2-jährig)
FOS	Wirtschaft und Verwaltung (2-jährig)

Mittel- und langfristige Bedarfsprognose

Die Auslastung der Immobilien des BSZ 7 der Stadt Leipzig, Elektrotechnik beträgt ca. zwei Drittel, bei den PC-Kabinetten mehr als drei Viertel. Die prognostizierten Schülerzahlzugänge können jederzeit aufgenommen werden. Ggf. wären schulinterne Anpassungen notwendig, die aber möglich erscheinen.

BSZ 1 der Stadt Leipzig, Wirtschaft und Verwaltung

Das BSZ 1 der Stadt Leipzig, Wirtschaft und Verwaltung nutzt eine Stammschule und einen weiteren Schulteil.

Aktuelle Aufteilung der Ausbildungen auf die Standorte:

<i>Stammschule:</i>	Ausbildungsberufe des Berufsbereichs Wirtschaft und Verwaltung sowie Fachoberschule und Berufliches Gymnasium
<i>Schulteil Dachsstraße 1:</i>	Ausbildungsberufe des Berufsbereichs Wirtschaft und Verwaltung

Planung – Berufsschule

Der Fokus liegt sowohl in der Schulart Berufsschule als auch bei den studienqualifizierenden Bildungsgängen weiterhin auf dem Berufsbereich Wirtschaft und Verwaltung.

Schulart	Berufsbereich	Ausbildungsberuf/Fachrichtung/Schwerpunkt	Einzugsbereich
BS	WuV	Bankkaufmann	L, LKL, NOR
BS	WuV	Immobilienkaufmann	L, LKL, NOR
BS	WuV	Industriekaufmann	L, LKL, NOR
BS	WuV	Kaufmann im Einzelhandel 1. und 2. Ausbj.	L
BS	WuV	Verkäufer (2-jährig)	L
BS	WuV	Kaufmann im Einzelhandel 3. Ausbj.	L
BS	WuV	Kaufmann für Groß- und Außenhandelsmanagement	L
BS	WuV	Kaufmann für Spedition und Logistikdienstleistung	L, LKL, NOR
BS	WuV	Kaufmann für Versicherungen und Finanzen	L, LKL, NOR
BS	WuV	Rechtsanwaltsfachangestellter	L, LKL, NOR
BS	WuV	Sozialversicherungsfachangestellter	C, ERZ, MSN, VOG, ZWI, L, LKL, NOR
BS	WuV	Steuerfachangestellter	L, LKL, NOR
<i>BS</i>	<i>WuV</i>	<i>Tourismuskaufmann (Kaufmann für Privat- und Geschäftsreisen)</i>	<i>L, LKL, NOR</i>
<i>BS</i>	<i>WuV</i>	<i>Kaufmann für Tourismus und Freizeit nur 1. Ausbj.</i>	<i>L, LKL, NOR</i>

Die Ausbildung zum Tourismuskaufmann fand in Sachsen bisher an drei Standorten, dem BSZ Vogtland, Schulteil Rodewisch, dem BSZ 1 der Stadt Leipzig, Wirtschaft und Verwaltung und dem BSZ für Wirtschaft „Franz Ludwig Gehe“ Dresden statt. Die Anmeldezahlen für die Ausbildung zum Tourismuskaufmann sind rückläufig. Im aktuellen Schuljahr 2020/2021 haben sich die Neuaufnahmen noch einmal deutlich reduziert. An keinem der drei Ausbildungsstandorte wird die Mindestschülerzahl erreicht.

Neuaufnahmen – Tourismuskaufmann	2011	2012	2013	2014	2015	2016	2017	2018	2019	2020
Sachsenweit	97	76	70	57	70	52	66	87	63	19

Auch im Hinblick auf die fortschreitende Digitalisierung, die deutlichen Einfluss auf die Tourismusbranche nimmt, wird aktuell nicht davon ausgegangen, dass sich die Neuanmeldungen dahingehend entwickeln, dass langfristig mehr als ein Standort für die Ausbildung benötigt wird. Zur Stärkung des ländlichen Raumes ist deshalb vorgesehen, den genannten Bildungsgang am BSZ Vogtland, Schulteil Rodewisch zu konzentrieren. Mit Beginn des Schuljahres 2021/2022 wird das BSZ 1 der Stadt Leipzig, Wirtschaft und Verwaltung kein Standort für den Aufnahmejahrgang 2021/2022 mehr sein. Bestehende Ausbildungsverhältnisse werden bis zum Abschluss geführt.

Die Ausbildung zum Kaufmann für Tourismus und Freizeit erfolgt für sächsische Auszubildende bereits seit Beginn des Schuljahres 2020/2021 in Brandenburg und Thüringen. Bis zu diesem Zeitpunkt war im 1. Ausbildungsjahr eine gemeinsame Beschulung mit dem Tourismuskaufmann an den jeweiligen Berufsschulstandorten möglich.

Planung – Berufsfachschule, Fachschule, Fachoberschule, Berufliches Gymnasium

Schulart	Ausbildungsberuf/Fachrichtung/Schwerpunkt
FOS	Wirtschaft und Verwaltung (2-jährig)
BGy	Wirtschaftswissenschaft

Das BSZ 1 der Stadt Leipzig, Wirtschaft und Verwaltung zeigt in der Zusammensetzung seiner Bildungsgänge eine klare Profilierung im Berufsbereich Wirtschaft und Verwaltung mit stabilen Schülerzahlen. Das öffentliche Bedürfnis für die künftig am Standort zu führenden Bildungsgänge wird im Hinblick auf die demografische Entwicklung als stabil eingeschätzt.

Mittel- und langfristige Bedarfsprognose

Die Auslastung der Immobilien des BSZ 1 der Stadt Leipzig, Wirtschaft und Verwaltung beträgt knapp zwei Drittel. Die prognostizierten Schülerzahlzugänge können jederzeit aufgenommen werden.

Robert-Blum-Schule – BSZ der Stadt Leipzig mit sonderpädagogischem Profil

Die Robert-Blum-Schule – BSZ der Stadt Leipzig mit sonderpädagogischem Profil nutzt eine Stammschule sowie einen zusätzlichen Schulteil.

Es werden ausschließlich Bildungsgänge für Schüler mit sonderpädagogischem Förderbedarf und Bildungsgänge der Berufsvorbereitung sowie der beruflichen Grundbildung in verschiedenen Berufsbereichen und Ausbildungsgängen vorgehalten. Für diese werden, wie einleitend bereits erwähnt, im vorliegenden Teilschulnetzplan Berufsbildende Schulen keine Standortfestlegungen getroffen.

Aufgrund des besonderen Profils der Robert-Blum-Schule kann gemäß § 4a Absatz 5 SächsSchulG von der durch § 4 a Absatz 1 vorgegebenen Mindestschülerzahl abgewichen werden. Für den Standort wird von einem gesicherten öffentlichen Bedürfnis für den Planungszeitraum ausgegangen.

Mittel- und langfristige Bedarfsprognose

Die Auslastung der Immobilien der Robert-Blum-Schule beträgt knapp 50 Prozent. Entwickeln sich die Schülerzahlen analog der für die Schulart Berufsschule getroffenen Prognose können die entsprechenden Zugänge jederzeit aufgenommen werden. Die Schule bietet Raumpotential für strukturelle Entwicklungen im Rahmen der Beschulungsmodelle für Schüler mit Förderbedarf.

Ruth-Pfau-Schule, BSZ der Stadt Leipzig

Die Ruth-Pfau-Schule, BSZ der Stadt Leipzig nutzt eine Stammschule. Außenstellen oder Schulteile sind nicht vorhanden.

Planung – Berufsschule

Der Fokus liegt in der Schulart Berufsschule weiterhin auf dem Berufsbereich Wirtschaft und Verwaltung mit Schwerpunkt auf den Gesundheitsberufen.

Schulart	Berufsbereich	Ausbildungsberuf/Fachrichtung/Schwerpunkt	Einzugsbereich
BS	WuV	Medizinischer Fachangestellter	L, LKL, NOR
BS	WuV	Tiermedizinischer Fachangestellter	SN
BS	WuV	Zahnmedizinischer Fachangestellter	L, LKL, NOR
BS	ohne	Zahntechniker	L, LKL, NOR

Planung – Berufsfachschule, Fachschule, Fachoberschule, Berufliches Gymnasium

Auch in der Berufsfachschule ist das BSZ klar auf die Gesundheitsfachberufe ausgerichtet.

Schulart	Ausbildungsberuf/Fachrichtung/Schwerpunkt
BFS	Pflegefachmann
BFS	Pharmazeutisch-technischer Assistent
BFS	Staatlich geprüfter Krankenpflegehelfer
BFS	Staatlich geprüfter medizinischer Dokumentationsassistent
BFS	Staatlich geprüfter Sozialassistent

Die Ruth-Pfau-Schule zeigt in der Zusammensetzung ihrer Bildungsgänge eine klare Profilierung im Gesundheitsbereich mit stabilen Schülerzahlen. Es sind gegenüber dem Referenzjahr 2019/2020 keine Verlagerungen oder Neueinrichtungen von Bildungsgängen vorgesehen. Das öffentliche Bedürfnis für die am Standort geführten Bildungsgänge wird im Hinblick auf die demografische Entwicklung als stabil eingeschätzt.

Mittel- und langfristige Bedarfsprognose

Die Auslastung der Immobilie der Ruth-Pfau-Schule beträgt reichlich zwei Drittel. Die prognostizierten Schülerzahlzugänge können jederzeit aufgenommen werden.

Susanna-Eger-Schule, BSZ der Stadt Leipzig

Die Susanna-Eger-Schule, BSZ der Stadt Leipzig nutzt eine Stammschule. Außenstellen oder Schulteile sind nicht vorhanden.

Der Fokus liegt sowohl in der Schulart Berufsschule als auch im Fachschulbereich klar auf dem Berufsbereich Ernährung, Gästebetreuung und hauswirtschaftliche Dienstleistungen.

Planung – Berufsschule

Schulart	Berufsbereich	Ausbildungsberuf/Fachrichtung/Schwerpunkt	Einzugsbereich
BS	EGH	Gemeinsame Beschulung Gastgewerbe	L, LKL, NOR
BS	EGH	Bäcker	L, LKL, NOR
BS	EGH	Fachverkäufer im Lebensmittelhandwerk, SP Bäckerei	L, LKL, NOR
BS	EGH	Fachverkäufer im Lebensmittelhandwerk, SP Konditorei	L, LKL, NOR
BS	EGH	1. Ausbj. Bäckerhandwerk	L, LKL, NOR
BS	EGH	Fachkraft im Gastgewerbe (2-jährig)	L, LKL, NOR
BS	EGH	Fachmann für Systemgastronomie	SN
BS	EGH	Hotelfachmann bis 3. Ausbj.	L, LKL, NOR
BS	EGH	Koch	L, LKL, NOR
BS	EGH	Restaurantfachmann bis 3. Ausbj.	L, LKL, NOR

Berufsfachschule, Fachschule, Fachoberschule, Berufliches Gymnasium

Schulart	Berufsbereich	Ausbildungsberuf/Fachrichtung/Schwerpunkt
FS	FB Wirtschaft	Staatlich geprüfter Betriebswirt für Hotel- und Gaststättengewerbe

Die Susanna-Eger-Schule zeigt in der Zusammensetzung ihrer Bildungsgänge eine klare Profilierung im Berufsbereich Ernährung, Gästebetreuung und hauswirtschaftliche Dienstleistungen mit stabilen Schülerzahlen. Es sind gegenüber dem Referenzjahr 2019/2020 keine Verlagerungen oder Neueinrichtungen von Bildungsgängen vorgesehen. Das öffentliche Bedürfnis für die am Standort geführten Bildungsgänge wird aktuell im Hinblick auf die demografische Entwicklung als stabil eingeschätzt.

Die Schülerzahlen im Gastgewerbe sind seit Jahren rückläufig. Die Corona-Pandemie hat gerade auf Unternehmen im Gastgewerbe deutliche Auswirkungen und diesen Rückgang noch verstärkt. Sollte sich die Anzahl neuabgeschlossener Auszubildender mittelfristig weiterhin reduzieren, so ist ggf. zum Zeitpunkt der Evaluation über die Standorte der Ausbildungsberufe im Gastgewerbe neu zu entscheiden.

Mittel- und langfristige Bedarfsprognose

Die Auslastung der Immobilie der Susanna-Eger-Schule beträgt ca. drei Viertel. Die prognostizierten Schülerzahlzugänge können wahrscheinlich aufgenommen werden. Im Rahmen der Evaluierung 2024/2025 ist je nach Entwicklung der Schülerzahlen im Gastgewerbe ggf. zu prüfen, ob Optionen zur Verlagerung einzelner Ausbildungsberufe oder die Reduzierung von Einzugsbereichen notwendig werden.

Gesamtbetrachtung Stadt Leipzig

Die Struktur der Beruflichen Schulzentren der Stadt Leipzig ist zukunftsorientiert und in der Lage den erwarteten Entwicklungen in hoher Qualität zu entsprechen. Die Standorte weisen in der Regel eine klare Profilierung auf und sind sehr gut auf das Angebot der Beruflichen Schulzentren in den die Stadt umgebenden Landkreisen abgestimmt.

Mit den Ausbildungsberufen in der Zweiradtechnik an der Karl-Heine-Schule und dem vielfältigen Angebot an Bildungsgängen mit den Schwerpunkten Buch, Druck und Medien an der Gutenbergschule verfügt die Stadt Leipzig über Alleinstellungsmerkmale in Sachsen und berufsschulische Angebote von überregionaler Bedeutung.

5 Standortplan mit Tabellen und Übersichten

5.1 Erläuterung

Alle Bildungsgänge und Standorte, die mit Beginn des Schuljahres 2021/2022 mindestens im 1. Ausbildungsjahr in Sachsen ausgebildet werden, sind nach Schularten differenziert in Übersichten zusammenfassend dargestellt (Kapitel V.3). Für die Ausbildungsberufe der dualen Berufsausbildung sind Standorte, Einzugsbereiche und der Status der Fachklasse erfasst. Da die unterschiedlichen Fachrichtungen und Schwerpunkte zum Teil an unterschiedlichen Beruflichen Schulzentren unterrichtet werden, sind diese bei den entsprechenden Berufen aufgeführt.

Es werden ausschließlich die sächsischen Einzugsbereiche ausgewiesen. Bei länderübergreifenden Fachklassen erfolgt der Hinweis auf die Aufnahme von Schülern aus anderen Bundesländern. Pauschale bilaterale Vereinbarungen werden nicht berücksichtigt (siehe Begleitliste zum Teilschulnetzplan Berufsbildende Schulen). Sind innerhalb des Planungszeitraumes von zehn Jahren weitere Änderungen geplant (Aufgabe oder Neueinrichtungen von Bildungsangeboten), so ist dies entsprechend vermerkt. Damit ist für jedes einzelne Jahr erkennbar, welche Bildungsgänge an welchen Beruflichen Schulzentren angeboten werden (Kapitel IV).

Um neben dem beschriebenen inhaltlichen auch einen räumlichen Zugang zu den geplanten Bildungsangeboten zu sichern, zeigt eine zweite Übersicht die getroffenen Festlegungen nach Schulträgern und Beruflichen Schulzentren zusammengefasst. Hier sind die entsprechenden Ausbildungsberufe mit Standorten verzeichnet. Auch hier sind Fachrichtungen und Schwerpunkte ausgewiesen.

Die Möglichkeit, verschiedene Ausbildungsberufe eines Berufsbereiches im 1. Ausbildungsjahr gemeinsam wohnortnah zu beschulen, führt dazu, dass im 1. Ausbildungsjahr neben den in der Übersicht ausgewiesenen weitere Schulstandorte zur Verfügung stehen. Ausbildungsberufe, die dies betrifft, sind in der Übersicht mit * gekennzeichnet. Eine Darstellung der gemeinsamen Beschulungsmöglichkeiten ist hinzugefügt, die auch die Zuordnung von Ausbildungsberufen zu Berufsbereichen und Berufsgruppen berücksichtigt (Kapitel V.4).

Eine Vielzahl an Gründen macht es erforderlich, einen Teil des Teilschulnetzplanes flexibel zu gestalten. Hierzu zählen unter anderem die jährlichen Anpassungen für länderübergreifende Beschulungen, Neuordnungsverfahren für ausgewählte Ausbildungsberufe und Neueinrichtungen, die innerhalb des Planungszeitraumes vorgesehen sind, für die aber aktuell noch keine Anträge der Schulträger vorliegen.

Hierfür wird es eine jährliche Begleitliste zum Teilschulnetzplan Berufsbildende Schulen geben, die bei Neueinrichtung und Aufgabe von Bildungsgängen und Standorten für einen Übergangszeitraum ggf. auch die jeweiligen Beschulungsstandorte für 2. und 3./4. Ausbildungsjahre verzeichnet. In dieser Liste sind ebenso die für das Schuljahr zutreffenden Neuordnungen, die länderübergreifenden Fachklassen außerhalb Sachsens, Einzugsbereiche dieser Klassen sowie die länderübergreifende Beschulung auf der Grundlage von pauschalen bilateralen Vereinbarungen erfasst.

5.2 Netz der Beruflichen Schulzentren Sachsen 2030

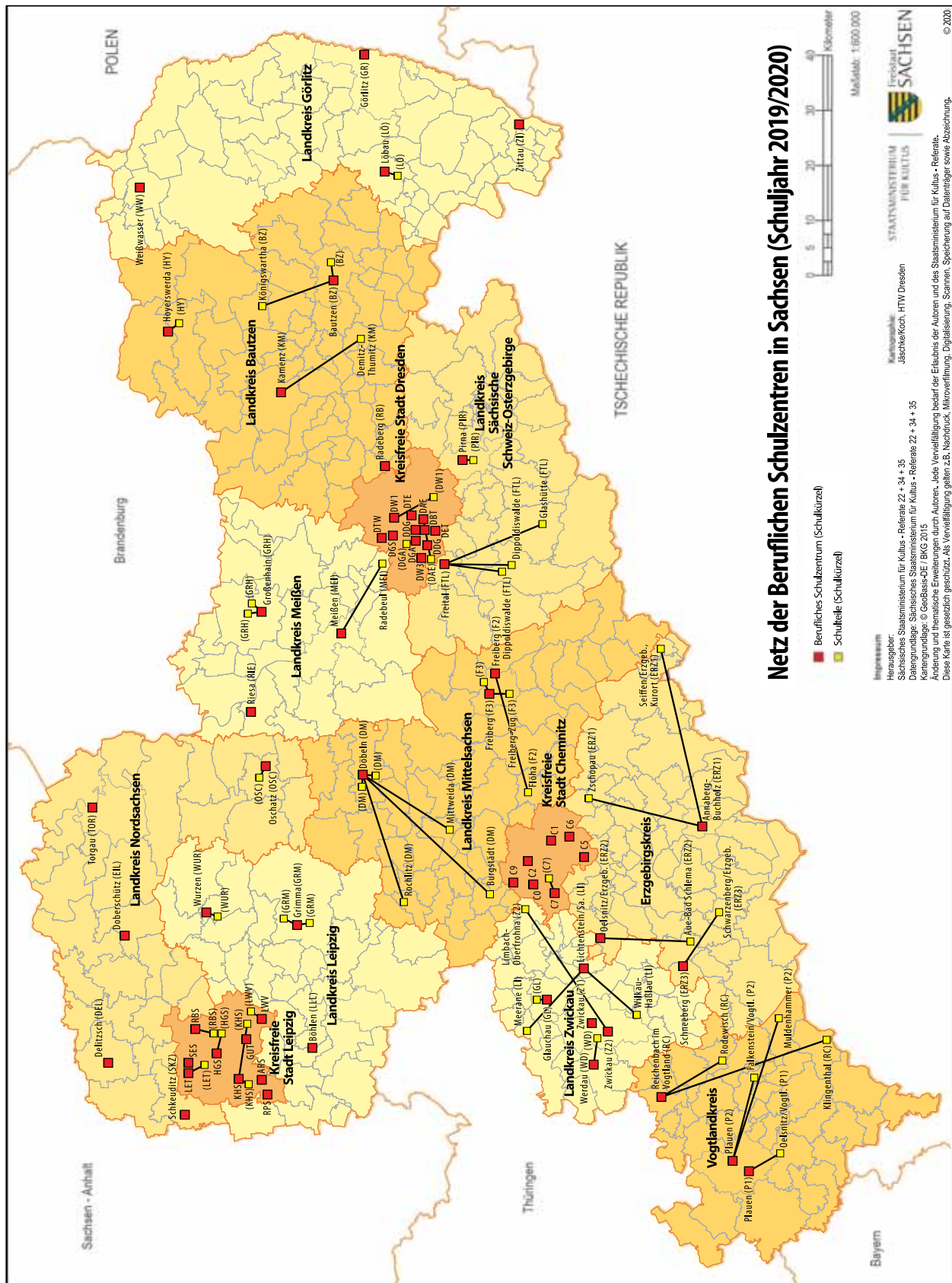

5.3 Tabellarische Übersichten zu Bildungsgängen und Standorten

5.3.1 Duale Berufsausbildung

Ausbildungsberuf	Fachrichtung/Schwerpunkt	Schulträger	BSZ	Einzugsbereich	Status	Bemerkung
Änderungsschneider/in (2-jährig)		VOG	P1	SN, weitere BL	LüFKI	
Anlagenmechaniker/in*		D	DTE	BTZ, D, GÖR, MEIß, SOE		
		C	C2	C, ERZ, L, LKL, MSN, NOR, VOG, ZWI		
Anlagenmechaniker/in für Sanitär-, Heizungs- und Klimatechnik*		BTZ	BZ	BTZ, GÖR		
		D	DTE	D, MEIß, SOE		
		ERZ	ERZ2	ERZ, C		
		MSN	F2	MSN, C		
		VOG	RC	VOG, ZWI		
		L	GRM	L, LKL		
		NOR	EIL	NOR		
Aufbereitungsmechaniker/in		NOR	EIL	SN	LFKI	ab 2. AJ außerhalb Sachsens
Augenoptiker/in		D	DBT	BZT, D, GÖR, L, LKL, MEIß, NOR, SOE		
Ausbaufacharbeiter/in (2-jährig)*	SP Estricharbeiten SP Fliesen-, Platten- und Mosaikarbeiten SP Stuckateurarbeiten SP Trockenbauarbeiten SP Zimmerarbeiten	C	C0	C, ERZ, MSN, VOG, ZWI		
		L	ARS	SN	LFKI	ab 2. AJ außerhalb Sachsens
		GÖR	LÖ	SN		ab 2. AJ außerhalb Sachsens
		GÖR	LÖ	BTZ, D, GÖR, MEIß, SOE	LFKI	Neu ab SJ 2021/2022
		ZWI	Z2	C, ERZ, MSN, VOG, ZWI		
		L	ARS	L, LKL, NOR		
Automobilkaufmann/-frau		MEIß	MEI	BTZ, D, GÖR, MEIß, SOE		
		ERZ	ERZ2	C, ERZ, MSN, VOG, ZWI		
		LKL	LLL	L, LKL, NOR		Neu ab SJ 2021/2022
Bäcker/in*		GÖR	GR	BTZ, GÖR		Neu ab SJ 2021/2022
		D	DAE	D, MEIß, SOE		
		C	C9	C, MSN		
		ERZ	ERZ1	ERZ		
		ZWI	LI	VOG, ZWI		
		L	SES	L, LKL, NOR		

Ausbildungsberuf	Fachrichtung/Schwerpunkt	Schulträger	BSZ	Einzugsbereich	Status	Bemerkung
Bankkaufmann/-frau		D	DW1	D, MEIß, SOE, BTZ, GÖR		
		C	C7	C, ERZ, MSN, VOG, ZWI		
		L	LWV	L, LKL, NOR		
Baugeräteführer/in		ERZ	ERZ2	SN	LFKI	
Bauten- Objektbeschichter/in (2-jährig)*		BTZ	KM	BTZ, GÖR		
		D	DBT	D, MEIß, SOE		
		C	C2	C, ERZ, MSN		
		ZWI	Z2	VOG, ZWI		
		LKL	LLL	L, LKL, NOR		
Bauwerksabdichter/in*						ab 2. AJ außerhalb Sachsens
Bauwerksmechaniker/in für Abbruch und Betontrenntechnik*		SOE	PIR	BTZ, D, GÖR, MEIß, SOE		Neu ab SJ 2021/2022; im 3. AJ Beschulung außer- halb Sachsens
		ERZ	ERZ2	C, ERZ, MSN, VOG, ZWI, L, LKL, NOR		
Bauzeichner/in		C	C2	SN	LFKI	
Behälter- und Apparatebauer/in*						ab 2. AJ außerhalb Sachsens
Berg- und Maschinenmann/-frau (2-jährig)		MSN	F2	SN, weitere BL	LÜFKI	
Berufskraftfahrer/in		D	DTE	BZT, GÖR, D, MEIß, SOE		
		VOG	P1	VOG, ZWI		Neu ab SJ 2021/2022
		C	C1	C, ERZ, MSN, L, LKL, NOR		
Beton- und Stahlbetonbauer/in*		SOE	PIR	BTZ, D, GÖR, MEIß, SOE		Neu ab SJ 2021/2022
		ERZ	ERZ2	C, ERZ, MSN, VOG, ZWI, L, LKL, NOR		
Betonfertigteilbauer/in*		NOR	EIL	SN, weitere BL	LÜFKI	
Biologielaborant/in		MEIß	MEI	SN	LFKI	
Bodenleger/in		VOG	P1	SN, weitere BL	LÜFKI	
Bogenmacher/in		VOG	P1	SN, weitere BL	LÜFKI	
Brauer/in und Mälzer/in		D	DAE	SN, weitere BL	LÜFKI	
Brunnenbauer/in*						ab 2. AJ außerhalb Sachsens
Buchbinder/in		L	GUT	SN, weitere BL	LÜFKI	
Buchhändler/in		L	GUT	SN, weitere BL	LÜFKI	
Chemielaborant/in		MEIß	MEI	SN	LFKI	
Chemikant/in		MEIß	MEI	BTZ, C, D, ERZ, GÖR, MEIß, MSN, SOE, ZWI, VOG, weitere BL	LÜFKI	
		LKL	LLL	L, LKL, NOR		

Ausbildungsberuf	Fachrichtung/Schwerpunkt	Schulträger	BSZ	Einzugsbereich	Status	Bemerkung
Dachdecker/in		GÖR	LÖ	BTZ, GÖR, D, MEIß, SOE		Neu ab SJ 2021/2022
Drechsler/in (Elfenbeinschnitzer)		ERZ	ERZ2	C, ERZ, MSN, VOG, ZWI		
		L	ARS	L, LKL, NOR		
		ERZ	ERZ1	SN, weitere BL	LÜFKI	
Drogist/in		D	DW3	BTZ, D, GÖR, MEIß, SOE		
Eisenbahner/in im Betriebsdienst		ZWI	WD	C, ERZ, L, LKL, MSN, NOR, VOG, ZWI, weitere BL	LÜFKL	
		NOR	SKZ	SN	LFKI	
		D	DET	SN	LFKI	
Elektroanlagenmonteur/in		L	LET	SN	LFKI	
Elektroniker/in*	FR Automatisierungs- und System-technik	BTZ	BZ	BTZ, GÖR		
	FR Energie- und Gebäudetechnik	MEIß	RIE	MEIß, D		
		SOE	PIR	SOE		
	FR Energie- und Gebäudetechnik	C	C1	C, ERZ		
		MSN	DM	MSN		
		VOG	P1	VOG		
		ZWI	Z1	ZWI		
Elektroniker/in für Automatisierungstechnik*	Informations- und Telekommunikationstechnik	L	LET	L, LKL, NOR		
		BTZ	RB	SN	LFKL	
		GÖR	WW	BTZ, D, GÖR, MEIß, SOE		
Elektroniker/in für Betriebstechnik*		ZWI	Z1	C, ERZ, L, LKL, MSN, NOR, VOG, ZWI		Neu ab SJ 2021/2022
		BTZ	BZ	BTZ, GÖR		
		D	DET	D, MEIß, SOE		
		C	C1	C, ERZ, VOG, ZWI		
		MSN	F2	MSN		
Elektroniker/in für Gebäudesystemintegration*		L	LET	L, LKL, NOR		
Elektroniker/in für Gebäude und Infrastruktursysteme*		L	LET	SN	LFKI	
						ab 2. AJ außerhalb Sachsens
Elektroniker/in für Geräte und Systeme*		D	DET	BTZ, D, GÖR, MEIß, SOE		
		C	C1	C, ERZ, L, LKL, MSN, NOR, VOG, ZWI		

Ausbildungsberuf	Fachrichtung/Schwerpunkt	Schulträger	BSZ	Einzugsbereich	Status	Bemerkung
Elektroniker/in für Informations- und Systemtechnik*						ab 2. AJ außerhalb Sachsens
Elektroniker/in für Maschinen und Antriebstechnik*		C	C1	SN	LFKI	
Estrichleger/in*						ab 2. AJ außerhalb Sachsens
Fachangestellte/r für Arbeitsmarktdienstleistungen		ZWI	LI	SN	LFKI	
Fachangestellte/r für Bäderbetriebe		C	C0	SN, weitere BI	LüFKI	
Fachangestellte/r für Medien- und Informationsdienste	FR Archiv FR Bildagentur FR Bibliothek	L	GUT	SN	LFKI	
Fachinformatiker/in*	FR Anwendungsentwicklung	BTZ	WW	BTZ, GÖR		Neu ab SJ 2021/2022
		D	DET	D, MEIß, SOE		
		C	C1	C, ERZ, MSN		
		ZWI	RC	VOG, ZWI		
		L	LET	L, LKL, NOR		
	FR Systemintegration	BTZ	WW	BTZ, GÖR		Neu ab SJ 2021/2022
		D	DET	D, MEIß, SOE		
		C	C1	C, ERZ, MSN		
		ZWI	RC	VOG, ZWI		
		L	LET	L, LKL, NOR		
	FR Daten- und Prozessanalyse (1. und 2. AJ)	BTZ	WW	BTZ, GÖR		
		D	DET	D, MEIß, SOE		
		C	C1	C, ERZ, MSN		
		VOG	RC	VOG, ZWI		
		L	LET	L, LKL, NOR		
	FR Digitale Vernetzung (1. und 2. AJ)	BTZ	WW	BTZ, GÖR		
		D	DET	D, MEIß, SOE		
		C	C1	C, ERZ, MSN		
		VOG	RC	VOG, ZWI		
		L	LET	L, LKL, NOR		
Fachkraft Agrarservice	FR Daten- und Prozessanalyse (3. AJ) FR Digitale Vernetzung (3. AJ)	VOG	RC	SN	LFKI	
		LKL	WUR	SN	LFKI	
	Fachkraft für Abwassertechnik	SOE	PIR	SN	LFKI	
		SOE	PIR	SN	LFKI	
	Fachkraft für Kreislauf- und Abfallwirtschaft	SOE	PIR	BTZ, GÖR, D, MEIß, SOE		
		ZWI	WD	C, ERZ, MSN, VOG, ZWI		
		NOR	SKZ	L, LKL, NOR		
	Fachkraft für Kurier-, Express- und Postdienstleistungen (2-jährig)					

Ausbildungsberuf	Fachrichtung/Schwerpunkt	Schulträger	BSZ	Einzugsbereich	Status	Bemerkung
Fachkraft für Lagerlogistik		BTZ	HY	BTZ, GÖR		
		D	DBT	D, MEIß, SOE		Neu ab SJ 2021/2022
		MSN	DM	MSN, C, ERZ		
		VOG	P2	VOG		
		ZWI	LI	ZWI		
		NOR	SKZ	L, LKL, NOR		
		D	DAE	SN	LFKI	
Fachkraft für Lebensmitteltechnik Fachkraft für Metalltechnik (2-jährig)*	FR Konstruktionstechnik	BTZ	BZ	BTZ		
		BTZ	RB	BTZ		
		GÖR	GR	GÖR		
		D	DTE	D, MEIß, SOE		
		C	C2	C		
		ERZ	ERZ1	ERZ		
		ERZ	ERZ2	ERZ		
		MSN	F2	MSN		
		VOG	RC	VOG		
		ZWI	GL	ZWI		
		L	KHS	L, NOR		
		L	LLL	LKL		
		GÖR	WW	BTZ, GÖR		
		D	DTE	D, MEIß		
		SOE	FTL	SOE		
		C	C5	C		
		ERZ	ERZ2	ERZ		
		MSN	F2	MSN		
		VOG	P1	VOG		
Fachkraft für Metalltechnik (2-jährig)*	FR Montagetechnik	ZWI	GL	ZWI		
		L	KHS	L, LKL, NOR		
		BTZ	RB	BTZ, GÖR		
		D	DTE	D		
		MEIß	RIE	MEIß		Neu ab SJ 2021/2022
		SOE	PIR	SOE		
		C	C2	C		
		C	C5	C, MSN		
		ERZ	ERZ1	ERZ		
		ERZ	ERZ2	ERZ		
		VOG	RC	VOG		
	FR Zerspanungstechnik	ZWI	Z1	ZWI		
		L	KHS	L, LKL, NOR		

Ausbildungsberuf	Fachrichtung/Schwerpunkt	Schulträger	BSZ	Einzugsbereich	Status	Bemerkung
Fachkraft für Schutz und Sicherheit		SOE	FTL	SN, weitere BL	LÜFKI	
Fachkraft für Wasserversorgungstechnik		SOE	PIR	SN	LÜFKI	
Fachkraft im Fahrbetrieb		NOR	SKZ	SN, weitere BL	LÜFKI	
Fachkraft im Gastgewerbe (2-jährig)*		GÖR	ZI	BTZ, GÖR		
		D	DGA	D		
		MEIß	GRH	MEIß		
		SOE	PIR	SOE		
		C	C9	C, MSN		
		ERZ	ERZ3	ERZ, VOG, ZWI		
		L	SES	L, LKL, NOR		
Fachlagerist/in (2-jährig)		BTZ	HY	BTZ, GÖR		
		D	DBT	D, MEIß, SOE		Neu ab SJ 2021/2022
		MSN	DM	MSN, C, ERZ		Neu ab SJ 2021/2022
		VOG	P2	VOG		
		ZWI	LI	ZWI		
		NOR	SKZ	L, LKL, NOR		
		L	SES	SN	LÜFKI	
Fachmann/-frau für Systemgastronomie*		GÖR	GR	BTZ, GÖR		Neu ab SJ 2021/2022
Fachverkäufer/in im Lebensmittelhandwerk*	SP Bäckerei	D	DAE	D, MEIß, SOE		
		C	C9	C, ERZ, MSN		
		ZWI	LI	VOG, ZWI		
		L	SES	L, LKL, NOR		
	SP Konditorei	GÖR	GR	BTZ, GÖR		
		D	DAE	D, MEIß, SOE		
		C	C9	C, ERZ, MSN		
		ZWI	LI	VOG, ZWI		
		L	SES	L, LKL, NOR		
	SP Fleischerei	D	DAE	BTZ, D, GÖR, MEIß, SOE		
		NOR	DEL	L, LKL, NOR		
	SP Fleischerei	ZWI	LI	VOG, ZWI, C, ERZ, MSN		
		L	KHS	SN	LÜFKI	
Fahrradmonteur/in (2-jährig)*		GÖR	ZI	BTZ, D, GÖR, MEIß, SOE		
Fahrzeuglackierer/in*		ZWI	Z2	C, ERZ, MSN, VOG, ZWI		
		LKL	LLL	L, LKL, NOR		
Fassadenmonteur/in*						ab 2. AJ außerhalb Sachsens

Ausbildungsberuf	Fachrichtung/Schwerpunkt	Schulträger	BSZ	Einzugsbereich	Status	Bemerkung
Feinwerkmechaniker/in*	SP Feinmechanik	C	C2	SN	LFKI	
	SP Maschinenbau	C	C2	SN	LFKI	
	SP Werkzeugbau	C	C2	SN	LFKI	
	SP Zerspanungstechnik	C	C2/C5	SN	LFKI	ab 3. AJ Beschulung an C5
Fertigungsmechaniker/in*		L	KHS	SN	LFKI	ab 2. AJ außerhalb Sachsens
Feuerungs- und Schornsteinbauer/in*		MEIß	MEI	SN	LFKI	
Figurenkeramformer/in		BTZ	BZ	SN, weitere BL	LüFKI	
Fischwirt/in		NOR	TOS	SN, weitere BL	LüFKI	
Flachglas-technologie/Flachglas-technologin		D	DAE	BTZ, D, GÖR, MEIß, SOE, MSN		
Fleischer/in*		ZWI	LI	VOG, ZWI, C, ERZ, MSN		
		NOR	DEL	L, LKL, NOR		
Fliesen-, Platten- und Mosaikleger/in*		L	ARS	SN	LFKI	
Florist/in		D	DAE	BTZ, GÖR, D, MEIß, SOE		
		LKL	WUR	L, LKL, NOR, C, ERZ, MSN, VOG, ZWI		
Fluggeräteelektroniker/in		D	DTE	SN	LFKI	ab 2. AJ außerhalb Sachsens
Fluggerätemechaniker/in		D	DTE	SN	LFKI	
Forstwirt/in		VOG	P2	SN	LFKI	
Fotomedienfachmann/-frau		Standorte wie Kaufmann im Einzelhandel im 1. AJ				ab 2. AJ außerhalb Sachsens
Friseur/in		GÖR	GR	GÖR, BTZ		
		MEIß	MEI	MEIß, D, SOE		
		C	C2	C, ERZ, MSN		
		ZWI	LI	ZWI, VOG		
		NOR	SKZ	L, LKL, NOR		

Ausbildungsberuf	Fachrichtung/Schwerpunkt	Schulträger	BSZ	Einzugsbereich	Status	Bemerkung
Gärtner/in	FR Baumschule	LKL	WUR	SN	LFKI	
	FR Obstbau	LKL	WUR	SN	LFKI	
	FR Friedhofsgärtnerei	D	DAE	BTZ, D, GÖR, MEIß, SOE		
		ZWI	LI	C, ERZ, MSN, VOG, ZWI		
		LKL	WUR	L, LKL, NOR		
Gebäudereiniger/in	FR Garten- und Landschaftsbau	D	DAE	BTZ, D, GÖR, MEIß, SOE		
		ZWI	LI	C, ERZ, MSN, VOG, ZWI		
	FR Gemüsebau	LKL	WUR	L, LKL, NOR		
	FR Staudengärtnerei	D	DAE	SN	LFKI	
	FR Zierpflanzenbau	D	DAE	SN	LFKI	
Geigenbauer/in		D	DDG	BTZ, C, D, ERZ, GÖR, MEIß, MSN, SOE, VOG, ZWI		
		L	ARS	L, LKL, NOR		
		VOG	P1	SN, weitere BL	LüFKI	
		L	LET	SN, weitere BL	LüFKI	
		SOE	FTL	BTZ, D, GÖR, L, LKL, MEIß, NOR, SOE		
Glas- und Porzellanmaler/in		C	C1	C, ERZ, MSN, VOG, ZWI		
		MEIß	MEI	SN, weitere BL	LüFKI	
		NOR	TOS	SN, weitere BL	LüFKI	Neu ab SJ 2021/2022
		ZWI	Z2	SN, weitere BL	LüFKI	Neu ab SJ 2021/2022
		VOG	P1	SN	LFKI	
Handzuginstrumentenmacher/in	SP Beton- und Stahlbetonarbeiten	SOE	PIR	BTZ, D, GÖR, MEIß, SOE		Neu ab SJ 2021/2022
		ERZ	ERZ2	C, ERZ, MSN, VOG, ZWI, L, LKL, NOR,		
	SP Maurerarbeiten	SOE	PIR	D, MEIß, SOE, BTZ, GÖR		
		ERZ	ERZ2	C, ERZ, MSN, VOG, ZWI		
		NOR	EIL	L, LKL, NOR		
Holzblasinstrumentenmacher/in		VOG	P1	SN	LFKI	

Ausbildungsberuf	Fachrichtung/Schwerpunkt	Schulträger	BSZ	Einzugsbereich	Status	Bemerkung
Holzmechaniker/in		BTZ	KM	BTZ		
		GÖR	WW	GÖR		
		SOE	FTL	D, MEIß, SOE		
		C	C2	C, MSN		
		ERZ	ERZ1	ERZ, MSN		
		VOG	P1	VOG, ZWI		
		NOR	SKZ	L, LKL, NOR		
		ERZ	ERZ1	SN, weitere BL	LüFKI	
		GÖR	ZI	BTZ, GÖR		
		D	DGA	D, MEIß		
Holzspielzeugmacher/in Hotelfachmann/-frau*		SOE	PIR	SOE		
		C	C9	C, MSN		
		ERZ	ERZ3	ERZ, VOG, ZWI		
		L	SES	L, LKL, NOR		
		SOE	PIR	SN	LüFKI	
		MSN	F2	BTZ, C, D, ERZ, GÖR, MEIß, MSN, SOE, VOG, ZWI		
		L	LWV	L, LKL, NOR		
		BTZ	BZ	BTZ, GÖR		Neu ab SJ 2021/2022
		D	DET	D, MEIß, SOE		
		C	C1	C, ERZ, VOG, ZWI		
Industrieelektriker/in (2-jährig)*	FR Betriebstechnik	MSN	F2	MSN		
		L	LET	L, LKL, NOR		
		D	DET	BTZ, D, GÖR, MEIß, SOE		
		C	C1	C, ERZ, L, LKL, MSN, NOR, VOG, ZWI		
		BTZ	HY	BTZ		
		GÖR	LÖ	GÖR		
		D	DW1	D, SOE		
		MEIß	MEI	MEIß		
		C	C7	C, ERZ, MSN		
		VOG	P2	VOG, ZWI		
Industrieaufmann/-frau	FR Geräte und Systeme	L	LWV	L, LKL, NOR		
		MEIß	MEI	SN	LüFKI	
		MEIß	MEI	SN, weitere BL	LüFKI	
		MEIß	MEI	SN	LüFKI	
		MEIß	MEI	SN	LüFKI	
		BTZ	HY	BTZ		
		GÖR	LÖ	GÖR		
		D	DW1	D, SOE		
		MEIß	MEI	MEIß		
		C	C7	C, ERZ, MSN		
Industriekeramiker/in Anlagentechnik Industriekeramiker/in Dekorationstechnik Industriekeramiker/in Modelltechnik Industriekeramiker/in Verfahrenstechnik		VOG	P2	VOG, ZWI		
		L	LWV	L, LKL, NOR		
		MEIß	MEI	SN	LüFKI	
		MEIß	MEI	SN, weitere BL	LüFKI	
		MEIß	MEI	SN	LüFKI	
		MEIß	MEI	SN	LüFKI	
		BTZ	HY	BTZ		
		GÖR	LÖ	GÖR		
		D	DW1	D, SOE		
		MEIß	MEI	MEIß		

Ausbildungsberuf	Fachrichtung/Schwerpunkt	Schulträger	BSZ	Einzugsbereich	Status	Bemerkung
Industriemechaniker/in*		GÖR	WW	BTZ, GÖR		
		D	DTE	D, MEIß		
		SOE	FTL	SOE		
		C	C5	C		
		ERZ	ERZ2	ERZ		
		MSN	F2	MSN		
		VOG	P1	VOG		
		ZWI	GL	ZWI		Neu ab SJ 2021/2022
		L	KHS	L, LKL, NOR		
		D	DET	BTZ, GÖR, D, MEIß, SOE		
IT-System-Elektroniker/in*		C	C1	C, MSN, ERZ		1. und 2. AJ
		VOG	RC	VOG, ZWI		1. und 2. AJ; Neu ab SJ 2021/2022
		C	C1	C, MSN, ERZ, VOG, ZWI		3. AJ
		L	LET	L, LKL, NOR		
		BTZ	RB	SN	LFKI	
		ZWI	Z2	SN	LFKI	
		C	C2	SN	LFKI	
		D	DTE	BTZ, D, GÖR, MEIß, SOE		
		L	KHS	C, ERZ, L, LKL, MSN, NOR, VOG, ZWI		
Informationselektroniker/in Kanalbauer/in*						
Karosserie- und Fahrzeugbaumechaniker/in*	FR Karosserie- und Fahrzeugbautechnik					
	FR Karosserieinstandhaltungstechnik					

Ausbildungsberuf	Fachrichtung/Schwerpunkt	Schulträger	BSZ	Einzugsbereich	Status	Bemerkung
Kaufmann/-frau für Büromanagement	Ausbildungsbereich Zollverwaltung ohne Ausbildungsbereich/ Ausbildungsbereich öffentlicher Dienst	SOE	FTL	SN	LFKI	
		BTZ	BZ	BTZ		
		BTZ	KM	BTZ		
		GÖR	ZI	GÖR		
		D	DW1	D		
		MEIß	RIE	MEIß		
		SOE	FTL	SOE		
		C	C6	C		
		ERZ	ERZ1	ERZ		
		ERZ	ERZ3	ERZ		
		MSN	DM	MSN		
		MSN	F2	MSN		
		VOG	RC	VOG		
		ZWI	WD	ZWI		
		L	ARS	L		
		L	GUT	L		
		LKL	LLL	LKL		
		NOR	DEL	NOR		
Kaufmann/-frau für Dialogmarketing		C	C6	SN, weitere BL	LÜFKI	
Kaufmann/-frau für Digitalisierungs- management*		VOG	RC	SN	LFKI	
Kaufmann/-frau für Groß- und Außenhandelsmanagement		GÖR	LÖ	BTZ, GÖR		
		D	DW3	D, MEIß, SOE		
		C	C6	C, ERZ, MSN		
		ZWI	WD	ZWI, VOG		
		L	LWV	L		
		NOR	TOS	LKL, NOR		
		VOG	RC	SN	LFKI	
Kaufmann/-frau für Informations- und Telekommunikationssystemmanagement*		SOE	PIR	SN	LFKI	ab 2. AJ außerhalb Sachsens
Kaufmann/-frau für Kurier-, Express- und Postdienstleistungen		C	C6	SN	LFKI	
Kaufmann/-frau für Marketingkommunikation Logistikdienstleistung		D	DW3	BTZ, D, GÖR, MEIß, SOE		
		VOG	RC	C, ERZ, MSN, VOG, ZWI		
		L	LWV	L, LKL, NOR		
		NOR	SKZ	SN	LFKI	
Kaufmann/-frau für Verkehrsservice						

Ausbildungsberuf	Fachrichtung/Schwerpunkt	Schulträger	BSZ	Einzugsbereich	Status	Bemerkung
Kaufmann/-frau für Versicherungen und Finanzen		D	DW1	BTZ, D, GÖR, MEIß, SOE		
		C	C7	C, ERZ, MSN, VOG, ZWI		
		L	LWV	L, LKL, NOR		
Kaufmann/-frau im E-Commerce		ZWI	WD	VOG, ZWI, C, ERZ, MSN		Neu ab SJ 2021/2022
		NOR	TOS	BTZ, D, GÖR, L, LKL, MEIß, NOR, SOE		
Kaufmann/-frau im Einzelhandel*		BTZ	BZ	BTZ		
		BTZ	HY	BTZ		
		GÖR	GR	GÖR		
		GÖR	LÖ	GÖR		nur 1. und 2. AJ
		C	C7	C		bis einschließlich 2023/2024 Beschulungsstandort
		ERZ	ERZ1	ERZ		
		ERZ	ERZ3	ERZ		nur 1. und 2. AJ
		MSN	DM	MSN		
		MSN	F2	MSN		
		VOG	P2	VOG		
		ZWI	LI	ZWI		
		ZWI	WD	ZWI		
Kaufmann/-frau im Einzelhandel*		ZWI	Z2	ZWI, MSN; C ab 2024/2025		Neu ab SJ 2021/2022; zunächst Beschulungsstandort mit Einzugsbereich MSN, ZWI; ab 2024/2025 Beschulungs- standort mit Einzugsbereich C, MSN, ZWI
		D	DW3	D		
		MEIß	MEI	MEIß		
		SOE	PIR	SOE		
		L	LWV	L		
		LKL	LLL	LKL		nur 1. und 2. AJ
		LKL	GRM	LKL		
		NOR	DEL	NOR		
Kaufmann/-frau im Gesundheitswesen		NOR	TOS	NOR, OSC		OSC + TOS nur 1. und 2. AJ; Neu ab SJ 2021/2022
		GÖR	GR	BTZ, GÖR, MEIß, D, SOE		
		ZWI	LI	C, ERZ, L, LKL, MSN, NOR, ZWI, VOG		
Keramiker/in		MEIß	MEI	SN	LFKI	
Klempner/in*						ab 2. AJ außerhalb Sachsens

Ausbildungsberuf	Fachrichtung/Schwerpunkt	Schulträger	BSZ	Einzugsbereich	Status	Bemerkung
Koch/Köchin		GÖR	GR	BTZ, GÖR		
		D	DGA	D		
		MEIß	GRH	MEIß		
		SOE	PIR	SOE		
		C	C9	C		
		ERZ	ERZ3	ERZ		
		MSN	F3	MSN		
		VOG	P2	VOG, ZWI		
		L	SES	L, LKL, NOR		
		D	DAE	BTZ, D, GÖR, MEIß, SOE		
Konditor/in*		C	C9	C, ERZ, L, LKL, MSN, NOR, VOG, ZWI		
		BTZ	RB	BTZ, D, MEIß, SOE		
Konstruktionsmechaniker/in*		GÖR	GR	GÖR		
		ERZ	ERZ2	ERZ		
		MSN	F2	C, MSN		
		VOG	RC	VOG		
		ZWI	GL	ZWI		
		L	KHS	L, LKL, NOR		

Ausbildungsberuf	Fachrichtung/Schwerpunkt	Schulträger	BSZ	Einzugsbereich	Status	Bemerkung
Kraftfahrzeugmechatroniker/in*	SP Karosserietechnik	L	KHS	SN	LFKI	
	SP Motorradtechnik	L	KHS	SN, weitere BL	LÜFKI	
	SP Nutzfahrzeugtechnik	BTZ	RB	BTZ, GÖR		
		MEIß	MEI	D, MEIß, SOE		
		ERZ	ERZ1	ERZ, C, MSN		
		MSN	DM	MSN		bis einschließlich SJ 2023/2024 Beschulungsstandort
		ZWI	Z1	VOG, ZWI		
		NOR	EIL	L, LKL, NOR		
	SP Personenkraftwagentechnik	BTZ	RB	BTZ		
		GÖR	ZI	GÖR		
		C	C1	C		
		ERZ	ERZ1	ERZ		
		ERZ	ERZ2	ERZ		
		MSN	F2	MSN		
		D	DTE	D		
		MEIß	MEI	MEIß		
		SOE	PIR	SOE		
		LKL	GRM	LKL		
Land- und Baumaschinenmechatroniker/in*	SP System- und Hochvolttechnik	L	KHS	L		
		NOR	EIL	NOR		
		VOG	P1	VOG		
		ZWI	Z1	ZWI		
		ZWI	Z1	C, ERZ, MSN, VOG, ZWI		
		L	KHS	BTZ, D, GÖR, L, LKL, NOR, MEIß, SOE		
		ZWI	Z1	C, ERZ, MSN, VOG, ZWI		
		LKL	GRM	L, LKL, NOR, D, MEIß, SOE, BTZ, GÖR		
		GÖR	LÖ	BTZ, GÖR, MEIß		
		D	DAE	D, SOE		
Landwirt/in		MSN	F3	C, ERZ, MSN, MEIß		
		VOG	RC	VOG, ZWI		
		LKL	WUR	L, LKL, NOR, MEIß		

Ausbildungsberuf	Fachrichtung/Schwerpunkt	Schulträger	BSZ	Einzugsbereich	Status	Bemerkung
Maler/in und Lackierer/in*	FR Ausbautechnik und Oberflächengestaltung	BTZ	KM	BTZ, GÖR		
		D	DBT	D, MEIß, SOE		
		C	C2	C, ERZ, MSN		
		ZWI	Z2	VOG, ZWI		
		LKL	LLL	L, LKL, NOR		
		BTZ	KM	BTZ, GÖR		
	FR Gestaltung und Instandhaltung	D	DBT	D, MEIß, SOE		
		C	C2	C, ERZ, MSN		
		ZWI	Z2	VOG, ZWI		
		LKL	LLL	L, LKL, NOR		
		BTZ	KM	BTZ, GÖR		3. AJ außerhalb SN
		D	DBT	D, MEIß, SOE		3. AJ außerhalb SN
Manufakturporzellanmaler/in Maschinen- und Anlagenführer/in (2-jährig)*	FR Bauten- und Korrosionsschutz (1. und 2. Ausbj.)	C	C2	C, ERZ, MSN		3. AJ außerhalb SN
		ZWI	Z2	VOG, ZWI		3. AJ außerhalb SN
		LKL	LLL	L, LKL, NOR		3. AJ außerhalb SN
		BTZ	KM	BTZ, GÖR		3. AJ außerhalb SN
		D	DBT	D, MEIß, SOE		3. AJ außerhalb SN
		C	C2	C, ERZ, MSN		3. AJ außerhalb SN
	FR Kirchenmalerei und Denkmal- pflege (1. und 2. Ausbj.)	ZWI	Z2	VOG, ZWI		3. AJ außerhalb SN
		LKL	LLL	L, LKL, NOR		3. AJ außerhalb SN
		MEIß	MEI	SN	LFKI	
		L	GUT	SN	LFKL	
		D	DAE	SN	FLKL	
		BTZ	BZ	BTZ		
	SP Druckweiter- und Papierverarbeitung SP Lebensmitteltechnik SP Metalltechnik/Kunststofftechnik	BTZ	RB	BTZ		
		GÖR	WW	GÖR		
		D	DTE	D		
		MEIß	RIE	MEIß		
		SOE	PIR	SOE		

Ausbildungsberuf	Fachrichtung/Schwerpunkt	Schulträger	BSZ	Einzugsbereich	Status	Bemerkung
Maschinen- und Anlagenführer/in (2-jährig)*	SP Metalltechnik/Kunststofftechnik	SOE	FTL	SOE		
		C	C2	C		
		C	C5	C		
		ERZ	ERZ1	ERZ		
		ERZ	ERZ2	ERZ		
		MSN	F2	MSN		
		VOG	P1	VOG		
		VOG	RC	VOG		
		ZWI	GL	ZWI		
		L	KHS	L, LKL, NOR		
Maßschneider/in Maurer/in*	SP Textiltechnik	GÖR	LÖ	GÖR, BTZ		
		VOG	P1	C, D, ERZ, L, LKL, MEIß, MSN, NOR SOE, VOG, ZWI		
	SP Textilveredlung	VOG	P1	SN	LFKL	
		VOG	P1	SN, weitere BL	LüFKI	
Mechaniker/in für Reifen- und Vulkanisationstechnik* Mechatroniker/in		SOE	PIR	D, MEIß, SOE, BTZ, GÖR		
		ERZ	ERZ2	C, ERZ, MSN, VOG, ZWI		
		NOR	EIL	L, LKL, NOR		ab 2. AJ außerhalb Sachsens
		GÖR	WW	GÖR		
Mechatroniker/in für Kältetechnik Mediengestalter/in Bild und Ton		BTZ	BZ	BTZ		Neu ab SJ 2021/2022
		D	DET	D, SOE		
		MEIß	RIE	MEIß		
		C	C1	C, ERZ		
		MSN	F2	MSN, ERZ		
		ZWI	Z1	VOG, ZWI		
		NOR	DEL	L, LKL, NOR		
		VOG	RC	SN, weitere BL	LüFKI	
		L	GUT	SN, weitere BL	LüFKI	

Ausbildungsberuf	Fachrichtung/Schwerpunkt	Schulträger	BSZ	Einzugsbereich	Status	Bemerkung
Mediengestalter/in Digital- und Print	FR Beratung und Planung (1. und 2. AJ)	D	DBT	BTZ, C, D, ERZ, GÖR, MEIß, MSN, SOE		
	FR Beratung und Planung (1. und 2. AJ)	L	GUT	L, LKL, NOR, VOG, ZWI, weitere BL	LÜFKI	
	FR Konzeption und Visualisierung (1. und 2. AJ)	D	DBT	BTZ, C, D, ERZ, GÖR, MEIß, MSN, SOE		
		L	GUT	L, LKL, NOR, VOG, ZWI, weitere BL	LÜFKI	
	FR Beratung und Planung (3. AJ)	L	GUT	SN	LÜFKI	
	FR Konzeption und Visualisierung (3. AJ)	L	GUT	SN	LÜFKI	
Medienkaufmann/-frau Digital und Print	FR Gestaltung und Technik	D	DBT	BTZ, C, D, ERZ, GÖR, MEIß, MSN, SOE		
		L	GUT	L, LKL, NOR, VOG, ZWI, weitere BL	LÜFKI	
		L	GUT	SN, weitere BL	LÜFKI	
		D	DBT	BTZ, D, GÖR, MEIß, SOE		
Medientechnologe/Medientechnologin		L	GUT	C, ERZ, L, LKL, MSN, NOR, VOG, ZWI, weitere BL	LÜFKI	
		L	GUT	SN, weitere BL	LÜFKI	
Medientechnologe/Medientechnologin		D	DBT	BTZ, D, GÖR, MEIß, SOE		
		L	GUT	C, ERZ, L, LKL, MSN, NOR, VOG, ZWI, weitere BL	LÜFKI	
Medizinische/r Fachangestellter/r		L	GUT	SN, weitere BL	LÜFKI	
		D	DBT	BTZ, D, GÖR, MEIß, SOE		DBT: neu ab SJ 2021/2022; Beschulung grundsätzlich ab 2. AJ außerhalb Sachsens
		L	GUT	C, ERZ, L, LKL, MSN, NOR, VOG, ZWI		
		GÖR	GR	BTZ, GÖR		
		D	DGS	D, MEIß, SOE		
		C	C0	C, ERZ, MSN		
Metallbauer/in*		VOG	P2	VOG, ZWI		
		L	RPS	L, LKL, NOR		
	FR Konstruktionstechnik	BTZ	BZ	BTZ, GÖR, D, MEIß, SOE		
		C	C2	C, ERZ, MSN		
		ZWI	GL	VOG, ZWI		
		LKL	LLL	L, LKL, NOR		
Metallbauer/in*	FR Konstruktionstechnik	C	C2	SN	LÜFKI	
	FR Metallgestaltung	C	C2	SN	LÜFKI	
	FR Nutzfahzeugbau	VOG	P1	SN, weitere BL	LÜFKI	
Metallblasinstrumentenmacher/in		D	DET	SN	LÜFKI	
		D	DET	SN	LÜFKI	
Mikrotechnologe/Mikrotechnologin		D	DET	SN	LÜFKI	

Ausbildungsberuf	Fachrichtung/Schwerpunkt	Schulträger	BSZ	Einzugsbereich	Status	Bemerkung
Musikfachhändler/in						
Notarfachangestellte/r		D	DW1	SN	LFKI	ab 2. AJ außerhalb Sachsens
Oberflächenbeschichter/in		ZWI	Z2	SN, weitere BL	LÜFKI	
Parkettleger/in		VOG	P1	SN, weitere BL	LÜFKI	
Patentanwaltsfachangestellte/r		D	DW1	SN	LFKI	ab 2. AJ außerhalb Sachsens
Personaldienstleistungskaufmann/-frau		ZWI	LI	SN	LFKI	Neu ab SJ 2021/2022
Pferdewirt/in		D	DAE	SN	LFKI	
Pharmakant/in		MEIß	MEI	SN, weitere BL	LÜFKI	
Pharmazeutisch-kaufmännische/r Angestellte/r		D	DGS	SN	LFKI	
Physiklaborant/in		MEIß	MEI	SN, weitere BL	LÜFKI	
Präzisionswerkzeugmechaniker/in*						ab 2. AJ außerhalb Sachsens
Produktionstechnologe/Produktionstechnologin		GÖR	WW	GÖR		ab 2. AJ außerhalb Sachsens
		BTZ	BZ	BTZ		ab 2. AJ außerhalb Sachsens
		D	DET	D, SOE		ab 2. AJ außerhalb Sachsens
		MEIß	RIE	MEIß		ab 2. AJ außerhalb Sachsens
		C	C1	C, ERZ		ab 2. AJ außerhalb Sachsens
		MSN	F2	MSN, ERZ		ab 2. AJ außerhalb Sachsens
		ZWI	Z1	VOG, ZWI		ab 2. AJ außerhalb Sachsens
		NOR	DEL	L, LKL, NOR		ab 2. AJ außerhalb Sachsens
Produktionstechnologe/Produktionstechnologin		VOG	P1	SN, weitere BL	LÜFKI	
Produktgestalter/in – Textil		MEIß	MEI	SN	LFKI	
Produktionsfachkraft Chemie (2-jährig)		VOG	P1	SN, weitere BL	LÜFKI	
Produktionsmechaniker/in – Textil		VOG	P1	SN	LFKI	
Produktprüfer/in – Textil (2-jährig)		VOG	P1	SN, weitere BL	LÜFKI	
Produktveredler/in – Textil		VOG	P1	SN, weitere BL	LÜFKI	
Raumausstatter/in		SOE	FTL	SN	LFKI	
Rechtsanwaltsfachangestellte/r		D	DW1	BTZ, D, GÖR, MEIß, SOE		
		C	C6	C, ERZ, MSN, VOG, ZWI		
		L	LWV	L, LKL, NOR		
Restaurantfachmann/-frau*		GÖR	ZI	BTZ, GÖR		
		D	DGA	D, MEIß, SOE		
		C	C9	C, MSN		
		ERZ	ERZ3	ERZ, ZWI, VOG		
		L	SES	L, LKL, NOR		
Rohrleitungsbauer/in*		L	ARS	SN	LFKI	
Schilder- und Lichtreklamehersteller/in		L	LET	SN	LFKI	
Schornsteinfeger/in		NOR	EIL	SN, weitere BL	LÜFKI	

Ausbildungsberuf	Fachrichtung/Schwerpunkt	Schulträger	BSZ	Einzugsbereich	Status	Bemerkung
Servicefachkraft für Dialogmarketing (2-jährig)		C	C6	SN, weitere BL	LüFKI	
Servicefachkraft für Schutz und Sicherheit (2-jährig)		SOE	FTL	SN	LüFKI	
Sozialversicherungsfachangestellte/r		D	DW1	BTZ, D, GÖR, MEIß, SOE, C		
		L	LWV	L, LKL, NOR, C, ERZ, MSN, VOG, ZWI		
Spezialtiefbauer/in*						ab 2. AJ außerhalb Sachsens
Sport- und Fitnesskaufmann/-frau		MEIß	RIE	SN	LüFKI	
Sportfachmann/Sportfachfrau		MEIß	RIE	SN	LüFKI	im 3. AJ außerhalb Sachsens
Stanz- und Umformmechaniker/in*						ab 2. AJ außerhalb Sachsens
Steinmetz/in und Steinbildhauer/in		BTZ	KM	SN, weitere BL	LüFKI	
Steuerfachangestellte/r		GÖR	LÖ	BTZ, GÖR		
		D	DW1	D, MEIß, SOE		
		C	C6	C, ERZ, MSN		
		ZWI	WD	VOG, ZWI		
		L	LWV	L, LKL, NOR		
Straßenbauer/in*		D	DBT	D, MEIß, SOE, BTZ, GÖR		
		ZWI	Z2	C, ERZ, MSN, VOG, ZWI		
		L	ARS	L, LKL, NOR		
Straßenwärter/in		ZWI	Z2	SN	LüFKI	
Stuckateur/in*						ab 2. AJ außerhalb Sachsens
Technische/r Modellbauer/in	FR Anschauung	SOE	FTL	SN	LüFKI	am 3. AJ außerhalb Sachsens
	FR Karosserie und Produktion	SOE	FTL	SN	LüFKI	am 3. AJ außerhalb Sachsens
	FR Gießerei	SOE	FTL	SN, weitere BL	LüFKI	
Technische/r Produktdesigner/in		D	DTE	BTZ, D, GÖR, MEIß, SOE		1. AJ
		C	C5	C, ERZ, L, LKL, MSN, NOR, VOG, ZWI		1. AJ
		C	C5	SN, weitere BL	LüFKI	ab 2. AJ
Technische/r Systemplaner/in	FR Stahl- und Metallbautechnik (1. AJ)	D	DTE	BTZ, D, GÖR, L, LKL, MEIß, NOR, SOE		1. AJ
	FR Versorgungs- und Ausrüstungstechnik (1. AJ)	C	C5	C, ERZ, MSN, VOG, ZWI		1. AJ
		D	DTE	BTZ, D, GÖR, L, LKL, MEIß, NOR, SOE		1. AJ
		C	C5	C, ERZ, MSN, VOG, ZWI		1. AJ

Ausbildungsberuf	Fachrichtung/Schwerpunkt	Schulträger	BSZ	Einzugsbereich	Status	Bemerkung
Technische/r Systemplaner/in	FR Elektrotechnische Systeme (1. AJ)	D	DTE	BTZ, D, GÖR, L, LKL, MEIß, NOR, SOE		ab 2. AJ außerhalb SN
		C	C5	C, ERZ, MSN, VOG, ZWI		ab 2. AJ außerhalb SN
	FR Stahl- und Metallbautechnik (ab 2. AJ)	D	DTE	SN	LFKI	
Textilgestalter/in im Handwerk	FR Versorgungs- und Ausrüstungstechnik (ab 2. AJ)	D	DTE	SN	LFKI	
		VOG	P1	SN, weitere BL	LüFKI	
		VOG	P1	SN, weitere BL	LüFKI	
Textil- und Modeschneider/in		VOG	P1	SN, weitere BL	LüFKI	
		ZWI	Z2	SN	LFKI	Neu ab SJ 2021/2022
						ab 2. AJ außerhalb Sachsens
Tiefbaufacharbeiter/in (2-jährig)*	SP Gleisbauarbeiten					
	SP Brunnen- und Spezialtiefbauarbeiten*					
	SP Kanalbauarbeiten	ZWI	Z2	SN	LFKI	
Tiermedizinische/r Fachangestellte/r	SP Rohrleitungsbauarbeiten	L	ARS	SN	LFKI	
	SP Straßenbauarbeiten	D	DBT	D, MEIß, SOE, BTZ, GÖR		
		ZWI	Z2	C, ERZ, MSN, VOG, ZWI		
Tierwirt/in		L	ARS	L, LKL, NOR		
		L	RPS	SN	LFKI	
	FR Rinderhaltung	GÖR	LÖ	BTZ, GÖR, MEIß		
Tischler/in		D	DAE	D, SOE		
		MSN	F3	C, ERZ, MSN, VOG, ZWI, MEIß		
		LKL	WUR	L, LKL, NOR, MEIß		
Tourismuskaufmann/-frau (Kaufmann/-frau für Privat- und Geschäftsreisen)	FR Schweinehaltung (bis 2. AJ)	GÖR	LÖ	BTZ, GÖR, MEIß		FR Schweinehaltung im 3. AJ außerhalb Sachsens
		D	DAE	D, SOE		
		MSN	F3	C, ERZ, MSN, VOG, ZWI, MEIß		
Trockenbaumonteur/in*		LKL	WUR	L, LKL, NOR, MEIß		
		BTZ	KM	BTZ		
		GÖR	WW	GÖR		
Trockenbaumonteur/in*		SOE	FTL	D, MEIß, SOE		
		C	C2	C, MSN		
		ERZ	ERZ1	ERZ, MSN		
Trockenbaumonteur/in*		VOG	P1	VOG, ZWI		
		NOR	SKZ	L, LKL, NOR		
		VOG	RC	SN	LFKI	
Trockenbaumonteur/in*		GÖR	LÖ	SN	LFKI	Neu ab SJ 2021/2022

Ausbildungsberuf	Fachrichtung/Schwerpunkt	Schulträger	BSZ	Einzugsbereich	Status	Bemerkung
Uhrmacher/in		SOE	FTL	SN, weitere BL	LÜFKI	
Veranstaltungskaufmann/-frau		MEIß	RIE	SN	LFKI	
Verfahrensmechaniker/in für Beschichtungs- technik		ZWI	Z2	SN	LFKI	
Verfahrensmechaniker/in für Kunststoff- und Kautschuktechnik	FR Bauteile	BTZ	RB	SN, weitere BL	LÜFKI	
	FR Faserverbundtechnologie	BTZ	RB	SN, weitere BL	LÜFKI	
	FR Formteile	BTZ	RB	SN, weitere BL	LÜFKI	
	FR Halbzeuge/Compound- und Masterbatchherstellung	BTZ	RB	SN, weitere BL	LÜFKI	
	FR Kunststofffenster	BTZ	RB	SN	LFKI	ab 3. AJ außerhalb Sachsens
	FR Mehrschichtkautschukteile	BTZ	RB	SN	LFKI	
Verfahrensmechaniker/in Glastechnik		NOR	TOS	SN	LFKI	
Verfahrensmechaniker/in in der Steine- und Erdenindustrie		NOR	EIL	SN, weitere BL	LÜFKI	
Verfahrenstechnologe/ Verfahrenstechnologin Metall*		MEIß	RIE	SN, weitere BL	LÜFKI	
Verkäufer/-in (2-jährig)*		BTZ	BZ	BTZ		
		BTZ	HY	BTZ		
		GÖR	GR	GÖR		
		GÖR	LÖ	GÖR		nur 1. und 2. AJ
		D	DW3	D		
		MEIß	MEI	MEIß		
		SOE	PIR	SOE		
		C	C7	C		bis einschließlich SJ 2023/2024 Beschulungs- standort
		ERZ	ERZ1	ERZ		
		ERZ	ERZ3	ERZ		nur 1. und 2. AJ
		MSN	DM	MSN		
		MSN	F2	MSN		
		VOG	P2	VOG		
		ZWI	LI	ZWI		
		ZWI	WD	ZWI		

Ausbildungsberuf	Fachrichtung/Schwerpunkt	Schulträger	BSZ	Einzugsbereich	Status	Bemerkung
Verkäufer/-in (2-jährig)*		ZWI	Z2	ZWI, MSN, C ab 2024/2025		Neu ab SJ 2021/2022; zunächst Beschulungsstandort mit Einzugsbereich MSN, ZWI ab 2024/2025 Beschulungsstandort mit Einzugsbereich C, MSN, ZWI
		LKL	LLL	LKL		
		LKL	GRM	LKL		
		L	LWV	L		
		NOR	DEL	NOR		
Vermessungstechniker/in Verwaltungsfachangestellte/r		NOR	TOS	NOR		
		D	DBT	SN	LFKI	
		GÖR	ZI	BTZ, GÖR		
		SOE	FTL	D, MEIß, SOE		
		C	C7	C, ERZ, MSN		
Wärme-, Kälte- und Schallschutzisolierer/in* Wasserbauer/in Werksteinhersteller/in* Werkstoffprüfer/in Werkzeugmechaniker/in*		ZWI	WD	VOG, ZWI		
		L	ARS	L, NOR		
		LKL	LLL	LKL		
		GÖR	LÖ	SN	LFKI	ab 2. AJ außerhalb Sachsens
		NOR	EIL	SN, weitere BL	LüFKI	
Zahnmedizinische/r Fachangestellte/r		MSN	F2	SN	LFKI	
		BTZ	BZ	BTZ, GÖR		
		SOE	PIR	D, MEIß, SOE		
		C	C5	C, L, LKL, MSN, NOR		
		ERZ	ERZ2	ERZ		
Zahntechniker/in		ZWI	Z1	VOG, ZWI		
		GÖR	GR	BTZ, GÖR		
		D	DGS	D, MEIß, SOE		
		ERZ	ERZ2	C, ERZ, MSN		
		ZWI	WD	VOG, ZWI		
		L	RPS	L, LKL, NOR		
		D	DGS	BTZ, D, GÖR, MEIß, SOE		
		ERZ	ERZ2	C, ERZ, MSN, VOG, ZWI		
		L	RPS	L, LKL, NOR		

Ausbildungsberuf	Fachrichtung/Schwerpunkt	Schulträger	BSZ	Einzugsbereich	Status	Bemerkung
Zerspanungsmechaniker/in*		BTZ	RB	BTZ, GÖR		
		D	DTE	D		
		MEIß	RIE	MEIß		
		SOE	PIR	SOE		
		C	C5	C, MSN		
		ERZ	ERZ1	ERZ		
		ERZ	ERZ2	ERZ		
		VOG	RC	VOG		
		ZWI	Z1	ZWI		
		L	KHS	L, LKL, NOR		
Zimmerer/Zimmerin*		GÖR	LÖ	BTZ, D, GÖR, MEIß, SOE		
		ZWI	Z2	C, ERZ, MSN, VOG, ZWI		
Zupfinstrumentenmacher/in		L	ARS	L, LKL, NOR		
Zweiradmechaniker/in*		VOG	P1	SN, weitere BL	LüFKI	
		L	KHS	SN, weitere BL	LüFKI	

Schulträger	BSZ	Ausbildungsberuf	Fachrichtung/Schwerpunkt	Einzugsbereich	Status	Bemerkung
Landkreis Bautzen	BZ	Anlagenmechaniker/in für Sanitär-, Heizungs- und Klimatechnik*		BTZ, GÖR		
		Elektroniker/in	FR Energie- und Gebäudetechnik	BTZ, GÖR		
		Elektroniker/in für Betriebstechnik*		BTZ, GÖR		Neuaufnahmen ab SJ 2021/2022
		Fachkraft für Metalltechnik (2-jährig)	FR Konstruktionstechnik	BTZ		
		Fischwirt/in		SN, weitere BL	LüFKI	
		Industrieelektriker/in (2-jährig)	FR Betriebstechnik	BTZ, GÖR		Neuaufnahmen ab SJ 2021/2022
		Kaufmann/-frau für Büromanagement	ohne Ausbildungsbereich/Ausbildungsbereich öffentlicher Dienst	BTZ		
		Kaufmann/-frau im Einzelhandel		BTZ		
		Maschinen- und Anlagenführer/in	SP Metalltechnik/Kunststofftechnik	BTZ		
		Mechatroniker/in		BTZ		Neuaufnahmen ab SJ 2021/2022
	HY	Metallbauer/in	FR Konstruktionstechnik	BTZ, GÖR, D, MEiß, SOE		
		Produktionstechnologe/Produktionstechnologin		BTZ		ab 2. AJ außerhalb Sachsens
		Verkäufer/in (2-jährig)		BTZ		
		Werkzeugmechaniker/in		BTZ, GÖR		
	KM	Fachkraft für Lagerlogistik		BTZ, GÖR		
		Fachlagerist/in (2-jährig)		BTZ, GÖR		
		Industriekaufmann/-frau		BTZ		
		Kaufmann/-frau im Einzelhandel		BTZ		
		Verkäufer/-in		BTZ		
		Bauten-Objektbeschichter/in (2-jährig)		BTZ, GÖR		
		Holzmechaniker/in		BTZ		
		Kaufmann/-frau für Büromanagement	ohne Ausbildungsbereich/ Ausbildungsbereich öffentlicher Dienst	BTZ		
		Maler/in und Lackierer/in	FR Ausbautechnik und Oberflächen- gestaltung	BTZ, GÖR		
			FR Gestaltung und Instandhaltung	BTZ, GÖR		
			FR Bauten- und Korrosionsschutz (1. und 2. Ausbj.)	BTZ, GÖR		3. AJ außerhalb SN
			FR Kirchenmalerei und Denkmal- pflege (1. und 2. Ausbj.)	BTZ, GÖR		3. AJ außerhalb SN

Schulträger	BSZ	Ausbildungsberuf	Fachrichtung/Schwerpunkt	Einzugsbereich	Status	Bemerkung
Landkreis Bautzen	KM	Steinmetz- und Steinbildhauer/in		SN, weitere BL	LüFKL	
		Tischler/in		BTZ		
	RB	Elektroniker/in	FR Informations- und Telekommunikationstechnik	SN	LüFKL	
		Fachkraft für Metalltechnik (2-jährig)	FR Konstruktionstechnik	BTZ		
			FR Zerspanungstechnik	BTZ, GÖR		
			SP Metalltechnik/Kunststofftechnik	BTZ		
		Informationselektroniker/in		SN	LüFKI	
		Konstruktionsmechaniker/in		BTZ, D, MEIß, SOE		
		Kraftfahrzeugmechatroniker/in	SP Nutzfahrzeugtechnik	BTZ, GÖR		
			SP Personenkraftwagentechnik	BTZ		
		Verfahrensmechaniker/in für Kunststoff- und Kautschuktechnik	FR Bauteile	SN, weitere BL	LüFKI	
			FR Faserverbundtechnologie	SN, weitere BL	LüFKI	
			FR Formteile	SN, weitere BL	LüFKI	
			FR Halbzeuge/Compound- und Masterbatchherstellung	SN, weitere BL	LüFKI	
			FR Kunststofffenster	SN	LüFKI	ab 3. AJ außerhalb Sachsens
Landkreis Erzgebirgskreis	ERZ1	Zerspanungsmechaniker/in	FR Mehrschichtkautschukteile	SN	LüFKI	
		Bäcker/in		BTZ, GÖR		
		Drechsler/in		ERZ		
		Fachkraft für Metalltechnik (2-jährig)	FR Zerspanungstechnik	SN, weitere BL	LüFKI	
		Holzmechaniker/in		ERZ		
		Holzspielzeugmacher/in		ERZ, MSN		
		Kaufmann/-frau für Büromanagement	ohne Ausbildungsbereich/ Ausbildungsbereich öffentlicher Dienst	SN, weitere BL	LüFKI	
		Kaufmann/-frau im Einzelhandel		ERZ		
		Kraftfahrzeugmechatroniker/in	SP Nutzfahrzeugtechnik	ERZ, C, MSN		
			SP Personenkraftwagentechnik	ERZ		
		Maschinen- und Anlagenführer/in	SP Metalltechnik/Kunststofftechnik	ERZ		
		Tischler/in		ERZ, MSN		
		Verkäufer/in (2-jährig)		ERZ		nur 1. und 2. AJ
		Zerspanungsmechaniker/in		ERZ		
		Anlagenmechaniker/in für Sanitär-, Heizungs- und Klimatechnik		ERZ, C		
		Automobilkaufmann/-frau		C, ERZ, MSN, VOG, ZWI		
	ERZ2					

Schulträger	BSZ	Ausbildungsberuf	Fachrichtung/Schwerpunkt	Einzugsbereich	Status	Bemerkung
Landkreis Erzgebirgskreis	ERZ2	Baugeräteführer/in		SN	LFKI	
		Bauwerksmechaniker/in für Abbruch und Betontrenntechnik*		C, ERZ, MSN, VOG, ZWI, L, LKL, NOR		
		Beton- und Stahlbetonbauer/in		C, ERZ, MSN, VOG, ZWI, L, LKL, NOR		
		Dachdecker/in		C, ERZ, MSN, VOG, ZWI		
		Fachkraft für Metalltechnik	FR Konstruktionstechnik	ERZ		
			FR Zerspanungstechnik	ERZ		
			FR Montagetechnik	ERZ		
		Hochbaufacharbeiter/in	SP Beton- und Stahlbetonarbeiten	C, ERZ, MSN, VOG, ZWI, L, LKL, NOR,		
			SP Maurerarbeiten	C, ERZ, MSN, VOG, ZWI		
		Industriemechaniker/in		ERZ		
		Konstruktionsmechaniker/in		ERZ		
		Kraftfahrzeugmechaniker/in	SP Personenkraftwagentechnik	ERZ		
		Maschinen- und Anlagenführer/in (2-jährig)	SP Metalltechnik/Kunststofftechnik	ERZ		
		Maurer/in		C, ERZ, MSN, VOG, ZWI		
		Zahnmedizinische/r Fachangestellte/r		C, ERZ, MSN		
		Werkzeugmechaniker/in		ERZ		
		Zahntechniker/in		C, ERZ, MSN, VOG, ZWI		
Landkreis Görlitz	ERZ 3	Zerspanungsmechaniker/in		ERZ		
		Kaufmann/-frau für Büromanagement	ohne Ausbildungsbereich/ Ausbildungsbereich öffentlicher Dienst	ERZ		
		Fachkraft im Gastgewerbe (2-jährig)		ERZ, VOG, ZWI		
		Hotelfachmann/-frau		ERZ, VOG, ZWI		
		Kaufmann/-frau im Einzelhandel		ERZ		nur 1. und 2. AJ
		Koch/Köchin		ERZ		
		Restaurantfachmann/-frau		ERZ, ZWI, VOG		
		Verkäufer/-in		ERZ		nur 1. und 2. AJ
		Bäcker/in		BTZ, GÖR		
		Fachkraft für Metalltechnik	FR Konstruktionstechnik	GÖR		
		Fachverkäufer/in im	SP Bäckerei	BTZ, GÖR		
		Lebensmittelhandwerk	SP Konditorei	BTZ, GÖR		

Schulträger	BSZ	Ausbildungsberuf	Fachrichtung/Schwerpunkt	Einzugsbereich	Status	Bemerkung
Landkreis Görlitz	GR	Friseur/in		GÖR, BTZ		
		Kaufmann/-frau im Einzelhandel		GÖR		
		Kaufmann/-frau im Gesundheitswesen		BTZ, GÖR, MEIß, D, SOE		
		Koch/Köchin		BTZ, GÖR		
		Konstruktionsmechaniker/in		GÖR		
		Medizinische/r Fachangestellte/r		BTZ, GÖR		
		Verkäufer/-in		GÖR		
		Zahnmedizinische/r Fachangestellte/r		BTZ, GÖR		
		Ausbaufacharbeiter/in	SP Trockenbauarbeiten	SN	LFKL	
			SP Zimmerarbeiten	BTZ, D, GÖR, MEIß, SOE		
	LÖ	Dachdecker/in		BTZ, GÖR, D, MEIß, SOE		
		Industriekaufmann/-frau		GÖR		
		Kaufmann/-frau im Einzelhandel		GÖR		
		Kaufmann/-frau für Groß- und Außenhandelsmanagement		BTZ, GÖR		
		Landwirt/in		BTZ, GÖR, MEIß		
		Maschinen- und Anlagenführer/in	SP Textiltechnik	BTZ, GÖR		
		Steuerfachangestellte/r		BTZ, GÖR		
		Trockenbaumonteur/in	SP Straßenbauarbeiten	SN	LFKL	
		Tierwirt/in	FR Rinderhaltung	BTZ, GÖR, MEIß		
			FR Schweinehaltung (bis 2. AJ)	BTZ, GÖR, MEIß		
	WW	Verkäufer/-in		GÖR		
		Zimmerer/Zimmerin		BTZ, D, GÖR, MEIß, SOE		
		Wasserbauer/in		SN	LFKI	
		Elektroniker/in für Automatisierungstechnik		BTZ, D, GÖR, MEIß, SOE		
		Fachinformatiker/in	FR Anwendungsentwicklung	BTZ, GÖR		Neuaufnahmen ab SJ 2021/2022
			FR Systemintegration	BTZ, GÖR		Neuaufnahmen ab SJ 2021/2022
			FR Daten- und Prozessanalyse (1. und 2. AJ)	BTZ, GÖR		
			FR Digitale Vernetzung (1. und 2. AJ)	BTZ, GÖR		
		Fachkraft für Metalltechnik (2-jährig)	FR Montagetechnik	BTZ, GÖR		
		Holzmechaniker/in		GÖR		
		Industriemechaniker/in		BTZ, GÖR		

Schulträger	BSZ	Ausbildungsberuf	Fachrichtung/Schwerpunkt	Einzugsbereich	Status	Bemerkung
Landkreis Görlitz	WW	Maschinen- und Anlagenführer	SP Metalltechnik/Kunststofftechnik	GÖR		
		Mechatroniker/in		GÖR		
		Produktionstechnologe/Produktionstechnologin		GÖR		
		Tischler/in		GÖR		
	ZI	Fachkraft im Gastgewerbe (2-jährig)		BTZ, GÖR		
		Fahrzeuglackierer/in		BTZ, D, GÖR, MEIß, SOE		
		Hotelfachmann/-frau		BTZ, GÖR		
		Kaufmann/-frau für Büromanagement	ohne Ausbildungsbereich/ Ausbildungsbereich öffentlicher Dienst	GÖR		
		Kraftfahrzeugmechatroniker/in	SP Personenkraftwagentechnik	GÖR		
		Restaurantfachmann/-frau		BTZ, GÖR		
Landkreis Leipzig	GRM	Verwaltungsfachangestellte/r		BTZ, GÖR		
		Anlagenmechaniker/in für Sanitär-, Heizungs- und Klimatechnik		L, LKL		
		Kraftfahrzeugmechatroniker/in	SP Personenkraftwagentechnik	LKL		
		Kaufmann/-frau im Einzelhandel		LKL		
	LLL	Land- und Baumaschinenmechatroniker/in		L, LKL, NOR, D, MEIß, SOE, BTZ, GÖR		
		Verkäufer/-in		LKL		
		Automobilkaufmann/-frau		L, LKL, NOR		
		Bauten- und Objektbeschichter/in		L, LKL, NOR		
		Chemikant/in		L, LKL, NOR		
		Fachkraft für Metalltechnik (2-jährig)	FR Konstruktionstechnik	LKL		
		Kaufmann/-frau für Büromanagement	ohne Ausbildungsbereich/ Ausbildungsbereich öffentlicher Dienst	LKL		
		Kaufmann/-frau im Einzelhandel		LKL		
		Maler/in und Lackierer/in	FR Ausbautechnik und Oberflächen- gestaltung	L, LKL, NOR		
			FR Gestaltung und Instandhaltung	L, LKL, NOR		
			FR Bauten- und Korrosionsschutz (1. und 2. Ausbj.)	L, LKL, NOR		
			FR Kirchenmalerei und Denkmal- pflege (1. und 2. Ausbj.)	L, LKL, NOR		
		Metallbauer/in	FR Konstruktionstechnik	L, LKL, NOR		
		Verkäufer/in (2-jährig)		LKL		
		Verwaltungsfachangestellte/r		LKL		
				LKL		

Schulträger	BSZ	Ausbildungsberuf	Fachrichtung/Schwerpunkt	Einzugsbereich	Status	Bemerkung
Landkreis Leipzig	WUR	Fachkraft Agrarservice		SN	LFKL	
		Florist/in		L, LKL, NOR, C, ERZ, MSN, VOG, ZWI		
		Gärtner/in	FR Baumschule	SN	LFKL	
			FR Obstbau	SN	LFKL	
			FR Friedhofsgärtnerei	L, LKL, NOR		
			FR Garten- und Landschaftsbau	L, LKL, NOR		
		Landwirt/in		L, LKL, NOR, MEIß		
		Tierwirt/in	FR Rinderhaltung	L, LKL, NOR, MEIß		
			FR Schweinehaltung (bis 2. AJ)	L, LKL, NOR, MEIß		FR Schweinehaltung im 3. AJ außerhalb Sachsens
		Fachkraft im Gastgewerbe		MEIß		
		Koch/Köchin		MEIß		
		Automobilkaufmann/-frau		BTZ, D, GÖR, MEIß, SOE		
		Biologielaborant/in		SN	LFKI	
		Chemielaborant/in		SN	LFKI	
Landkreis Meißen	GRH	Chemikant/in		BTZ, C, D, ERZ, GÖR, MEIß, MSN, SOE,	LüFKI	
		Figurenkeramformer/in		SN	LFKI	
	MEI	Friseur/in		MEIß, D, SOE		
		Glas- und Porzellanmaler/in		SN, weitere BL	LüFKI	
		Industriekaufmann/-frau		MEIß		
		Industriekeramiker/in Anlagentechnik		SN	LFKI	
		Industriekeramiker/in Dekorationstechnik		SN, weitere BL	LüFKI	
		Industriekeramiker/in Modelltechnik		SN	LFKI	
		Industriekeramiker/in Verfahrenstechnik		SN	LFKI	
		Kaufmann/-frau im Einzelhandel		MEIß		
		Keramiker/in		SN	LFKI	
		Kraftfahrzeugmechatroniker/in	SP Nutzfahrzeugtechnik	D, MEIß, SOE		
		Kraftfahrzeugmechatroniker/in	SP Personenkraftwagentechnik	MEIß		
		Manufakturporzellanmaler/in		SN	LFKL	
		Pharmakant/in		SN, weitere BL	LüFKI	
		Physiklaborant/in		SN, weitere BL	LüFKI	
		Produktionsfachkraft Chemie (2-jährig)		SN	LFKI	
		Verkäufer/-in		MEIß		

Schulträger	BSZ	Ausbildungsberuf	Fachrichtung/Schwerpunkt	Einzugsbereich	Status	Bemerkung
Landkreis Meißen	RIE	Elektroniker/in	FR Energie- und Gebäudetechnik	MEIß, D		
		Fachkraft für Metalltechnik (2-jährig)*	FR Zerspanungstechnik	MEIß		
		Kaufmann/-frau für Büromanagement	ohne Ausbildungsbereich/ Ausbildungsbereich öffentlicher Dienst	MEIß		
		Maschinen- und Anlagenführer/in	SP Metalltechnik/Kunststofftechnik	MEIß		
		Mechatroniker/in		MEIß		
		Produktionstechnologe/Produktionstechnologin		MEIß		ab 2. AJ außerhalb Sachsens
		Sportfachmann/Sportfachfrau		SN	LFKI	im 3. AJ außerhalb Sachsens
		Sport- und Fitnesskaufmann/-frau		SN	LFKI	
		Veranstaltungskaufmann/-frau		SN	LFKI	
		Verfahrenstechnologe/ Verfahrenstechnologin Metall		SN, weitere BL	LüFKI	
Landkreis Mittelsachsen	DM	Zerspanungsmechaniker/in		MEIß		
		Elektroniker/in	FR Energie- und Gebäudetechnik	MSN		
		Fachkraft für Lagerlogistik		MSN, C, ERZ		
		Fachlagerist/in		MSN, C, ERZ		Neuaufnahmen ab SJ 2021/2022
		Kaufmann/-frau für Büromanagement	ohne Ausbildungsbereich/ Ausbildungsbereich öffentlicher Dienst	MSN		
		Kaufmann/-frau im Einzelhandel		MSN		
		Kraftfahrzeugmechatroniker/in	Nutzfahrzeugtechnik	MSN		Bis einschließlich SJ 2023/2024 Beschulungs- standort
		Verkäufer/-in		MSN		
		Anlagenmechaniker/in für Sanitär-, Heizungs- und Klimatechnik		C, MSN		
		Berg- und Maschinenmann/-frau (2-jährig)		SN, weitere BL	LüFKI	
Landkreis Mittelsachsen	F2	Elektroniker/in für Betriebstechnik		MSN		
		Fachkraft für Metalltechnik (2-jährig)	FR Konstruktionstechnik	MSN		
		Immobilienkaufmann/-frau	FR Montagetechnik	MSN		
				BTZ, C, D, ERZ, GÖR, MEIß, MSN, SOE, VOG, ZWI		
		Industrieelektriker/in (2-jährig)	FR Betriebstechnik	MSN		
		Industriemechaniker/in		MSN		
		Kaufmann/-frau für Büromanagement	ohne Ausbildungsbereich/ Ausbildungsbereich öffentlicher Dienst	MSN		

Schulträger	BSZ	Ausbildungsberuf	Fachrichtung/Schwerpunkt	Einzugsbereich	Status	Bemerkung
Landkreis Mittelsachsen	F2	Kaufmann/-frau im Einzelhandel		MSN		
		Konstruktionsmechaniker/in		MSN		
		Kraftfahrzeugmechaniker/in	SP Personenkraftwagentechnik	MSN		
		Maschinen- und Anlagenführer/in (2-jährig)*	SP Metalltechnik/Kunststofftechnik	MSN		
		Mechatroniker/in		MSN, ERZ		
		Produktionstechnologie/Produktionstechnologin		MSN, ERZ		ab 2. AJ außerhalb Sachsens
		Verkäufer/-in		MSN		
		Werkstoffprüfer/in		SN	LFKI	
		Koch/Köchin		MSN		
		Landwirt/in		C, ERZ, MSN, MEIß		
Landkreis Nordsachsen	F3	Tierwirt/in	FR Rinderhaltung	C, ERZ, MSN, VOG, ZWI, MEIß		
		Tierwirt/in	FR Schweinehaltung (bis 2. AJ)	C, ERZ, MSN, VOG, ZWI, MEIß		FR Schweinehaltung im 3. AJ außerhalb Sachsens
		Fachverkäufer/in im Lebensmittelhandwerk	SP Fleischerei	L, LKL, NOR		
		Fleischer/in		L, LKL, NOR		
		Kaufmann/-frau für Büromanagement	ohne Ausbildungsbereich/ Ausbildungsbereich öffentlicher Dienst	NOR		
		Kaufmann/-frau im Einzelhandel		NOR		
		Mechatroniker/in		L, LKL, NOR		
		Produktionstechnologie/Produktionstechnologin		L, LKL, NOR		ab 2. AJ außerhalb Sachsens
		Verkäufer/-in		NOR		
		Anlagenmechaniker/in für Sanitär-, Heizungs- und Klimatechnik		NOR		
Landkreis Nordsachsen	EIL	Aufbereitungsmechaniker/in		SN	LFKI	ab 2. AJ außerhalb Sachsens
		Betonfertigteilbauer/in		SN, weitere BL	LüFKI	
		Hochbaufacharbeiter/in	SP Maurerarbeiten	L, LKL, NOR		
		Kraftfahrzeugmechaniker/in	SP Nutzfahrzeugtechnik	L, LKL, NOR		
		Maurer/in	SP Personenkraftwagentechnik	NOR		
		Schornsteinfeger/in		L, LKL, NOR		
		Verfahrensmechaniker/in in der Steine- und Erdenindustrie		SN, weitere BL	LüFKI	
		Werksteinhersteller/in		SN, weitere BL	LüFKI	
		Eisenbahner/in im Betriebsdienst		SN	LFKI	
		Fachkraft im Fahrbetrieb		SN, weitere BL	LüFKI	
Landkreis Nordsachsen	SKZ					

Schulträger	BSZ	Ausbildungsberuf	Fachrichtung/Schwerpunkt	Einzugsbereich	Status	Bemerkung
Landkreis Nordsachsen	SKZ	Fachkraft für Kurier-, Express- und Postdienstleistungen (2-jährig)		L, LKL, NOR		
		Fachkraft für Lagerlogistik		L, LKL, NOR		
		Fachlagerist/in (2-jährig)		L, LKL, NOR		
		Friseur/in		L, LKL, NOR		
		Holzmechaniker/in		L, LKL, NOR		
		Kaufmann/-frau für Verkehrsservice		SN	LFKI	
		Tischler/in		L, LKL, NOR		
		Flachglas-Technologie/Flachglas-Technologin		SN, weitere BL	LüFKI	
		Glaser/in		SN, weitere BL	LüFKI	Neuaufnahmen ab SJ 2021/2022
		Kaufmann/-frau im E-Commerce		BTZ, D, GÖR, L, LKL, MEIß, NOR, SOE		
		Kaufmann/-frau im Einzelhandel		NOR, OSC		OSC + TOS nur 1. und 2. AJ; Neuaufnahmen ab SJ 2021/2022
		Kaufmann/-frau für Groß- und Außenhandelsmanagement		LKL, NOR		
		Verfahrensmechaniker/in Glastechnik		SN	LFKI	
Landkreis Sächsische Schweiz- Osterzgebirge	FTL	Verkäufer/-in		NOR		
		Kaufmann/-frau für Büromanagement	Ausbildungsbereich Zollverwaltung ohne Ausbildungsbereich/ Ausbildungsbereich öffentlicher Dienst	SN	LFKI	
		Fachkraft für Metalltechnik		SOE		
		Fachkraft für Schutz und Sicherheit		SN, weitere BL	LüFKI	
		Gießereimechaniker/in		BTZ, D, GÖR, L, LKL, MEIß, NOR, SOE		
		Holzmechaniker/in		D, MEIß, SOE		
		Industriemechaniker/in		SOE		
		Maschinen- und Anlagenführer/in	SP Metalltechnik/Kunststofftechnik	SOE		
		Raumausstatter/in		SN	LFKI	
		Servicekraft für Schutz und Sicherheit		SN	LFKI	
		Technische/r Modellbauer/in	FR Anschauung	SN	LFKI	am 3. AJ außerhalb Sachsens
			FR Karosserie und Produktion	SN	LFKI	am 3. AJ außerhalb Sachsens
			FR Gießerei	SN, weitere BL	LüFKI	
		Tischler/in		D, MEIß, SOE	LüFKI	
		Uhrmacher/in		SN, weitere BL	LüFKI	

Schulträger	BSZ	Ausbildungsberuf	Fachrichtung/Schwerpunkt	Einzugsbereich	Status	Bemerkung
Landkreis Sächsische Schweiz- Osterzgebirge	FTL	Verwaltungsfachangestellte/r		D, MEiS, SOE		
	PIR	Bauwerksmechaniker/in für Abbruch und Betonrennentechnik*		BTZ, D, GÖR, MEiS, SOE		Neuaufnahmen ab SJ 2021/2022; im 3. AJ Beschulung außer- halb Sachsens
		Beton- und Stahlbetonbauer/in*		BTZ, D, GÖR, MEiS, SOE		Neuaufnahmen ab SJ 2021/2022
		Elektroniker/in	FR Energie- und Gebäudetechnik	SOE		
		Fachkraft für Abwassertechnik		SN	LFKI	
		Fachkraft für Kreislauf- und Abfallwirtschaft		SN	LFKI	
		Fachkraft für Wasserversorgungstechnik		SN	LFKI	
		Fachkraft für Kurier-, Express- und Postdienstleistungen (2-jährig)		BTZ, GÖR, D, MEiS, SOE		
		Fachkraft für Metalltechnik (2-jährig)*	FR Zerspanungstechnik	SOE		
		Fachkraft im Gastgewerbe (2-jährig)		SOE		
		Hochbaufacharbeiter/in	SP Beton- und Stahlbetonarbeiten	BTZ, D, GÖR, MEiS, SOE		Neuaufnahmen ab SJ 2021/2022
			SP Maurerarbeiten	D, MEiS, SOE, BTZ, GÖR		
		Hotelfachmann/-frau		SOE		
				SN	LFKI	
		Kaufmann/-frau für Kurier-, Express- und Postdienstleistungen (2-jährig)		SN	LFKI	ab 2. AJ außerhalb Sachsens
		Kaufmann/-frau im Einzelhandel		SOE		
		Kraftfahrzeugmechaniker/in	SP Personenkraftwagentechnik	SOE		
Landkreis Vogtlandkreis		Koch/Köchin		SOE		
		Maschinen- und Anlagenführer/in	SP Metalltechnik/Kunststofftechnik	SOE		
		Maurer/in		D, MEiS, SOE, BTZ, GÖR		
		Verkäufer/-in		SOE		
		Werkzeugmechaniker/in		D, MEiS, SOE		
		Zerspanungsmechaniker/in		SOE		
	P1	Änderungsschneider/in (2-jährig)		SN, weitere BL	LüFKI	
		Berufskraftfahrer/in		VOG, ZWI		Neuaufnahmen ab SJ 2021/2022
		Bodenleger/in		SN, weitere BL	LüFKI	
		Bogenmacher/in		SN, weitere BL	LüFKL	
		Elektroniker/in	FR Energie- und Gebäudetechnik	VOG		
		Fachkraft für Metalltechnik	FR Montagetechnik	VOG		
		Geigenbauer/in		SN, weitere BL	LüFKL	
		Handzuginstrumentenmacher/in		SN	LFKL	

Schulträger	BSZ	Ausbildungsberuf	Fachrichtung/Schwerpunkt	Einzugsbereich	Status	Bemerkung
Landkreis Vogtlandkreis	P1	Holzblasinstrumentenmacher/in		SN	LüFKL	
		Holzmechaniker/in		VOG, ZWI		
		Industriemechaniker/in		VOG		
		Kraftfahrzeugmechaniker/in		VOG		
		Maschinen- und Anlagenführer/in (2-jährig)	SP Personenkraftwagenteknik	VOG		
			SP Metalltechnik/Kunststofftechnik	VOG		
			SP Textiltechnik	C, D, ERZ, L, LKL, MEIß, MSN, NOR SOE, VOG, ZWI		
			SP Textilveredlung	SN	LüFKL	
		Maßschneider/in		SN, weitere BL	LüFKI	
		Metallblasinstrumentenmacher/in		SN, weitere BL	LüFKL	
		Parkettleger/in		SN, weitere BL	LüFKI	
		Produktgestalter/in – Textil		SN, weitere BL	LüFKI	
		Produktionsmechaniker/in – Textil		SN, weitere BL	LüFKI	
		Produktprüfer/in – Textil (2-jährig)		SN	LüFKI	
		Produktveredler/in – Textil		SN, weitere BL	LüFKI	
	P2	Textilgestalter/in im Handwerk		SN, weitere BL	LüFKI	
		Textil- und Modenäher/in (2-jährig)		SN, weitere BL	LüFKI	
		Textil- und Modeschneider/in		SN, weitere BL	LüFKI	
		Tischler/in		VOG, ZWI		
		Zupfinstrumentenmacher/in		SN, weitere BL	LüFKL	
		Fachkraft für Lagerlogistik		VOG		
	RC	Fachlagerist/in		VOG		
		Forstwirt/in		SN	LüFKI	
		Industriekaufmann/-frau		VOG, ZWI		
		Kaufmann/-frau im Einzelhandel		VOG		
		Koch/Köchin		VOG, ZWI		
		Medizinische/r Fachangestellte/r		VOG, ZWI		
		Verkäufer/-in		VOG		
		Anlagenmechaniker/in für Sanitär-, Heizungs- und Klimatechnik		VOG, ZWI		
		Fachinformatiker/in	FR Anwendungsentwicklung	VOG, ZWI		
			FR Systemintegration	VOG, ZWI		
			FR Daten- und Prozessanalyse (1. und 2. AJ)	VOG, ZWI		
			FR Digitale Vernetzung (1. und 2. AJ)	VOG, ZWI		
			FR Daten- und Prozessanalyse (3. AJ)	SN	LüFKI	
			FR Digitale Vernetzung (3. AJ)	SN	LüFKI	

Schulträger	BSZ	Ausbildungsberuf	Fachrichtung/Schwerpunkt	Einzugsbereich	Status	Bemerkung
Landkreis Vogtlandkreis	RC	Fachkraft für Metalltechnik	FR Konstruktionstechnik	VOG		
		IT-System-Elektroniker/in*	FR Zerspanungstechnik	VOG		
				VOG, ZWI		1. und 2. Adj; Neu ab SJ 2021/2022
		Kaufmann/-frau für Büromanagement	ohne Ausbildungsbereich/ Ausbildungsbereich öffentlicher Dienst	VOG		
		Kaufmann/-frau für Digitalisierungsmanagement*		SN	LFKL	
		Kaufmann/-frau für IT-System-Management*		SN	LFKI	
		Kaufmann/-frau für Spedition und Logistikdienstleistung		C, ERZ, MSN, VOG, ZWI		
		Konstruktionsmechaniker/in		VOG		
		Landwirt/in		VOG, ZWI		
		Maschinen- und Anlagenführer/in	SP Metalltechnik/Kunststofftechnik	VOG		
		Mechatroniker/in für Kältetechnik		SN, weitere BL	LüFKI	
		Tourismuskaufmann/-frau (Kaufmann/-frau für Privat- und Geschäftsreisen)		SN	LFKI	
		Zerspanungsmechaniker/in		VOG		
	GL	Fachkraft für Metalltechnik (2-jährig)*	FR Konstruktionstechnik	ZWI		
			FR Montagetechnik	ZWI		
		Industriemechaniker/in		ZWI		Neu ab SJ 2021/22
		Konstruktionsmechaniker/in		ZWI		
		Maschinen- und Anlagenführer/in (2-jährig)*	SP Metalltechnik/Kunststofftechnik	ZWI		
	LI		FR Konstruktionstechnik	VOG, ZWI		
		Bäcker/in		VOG, ZWI		
		Fachangestellte/r für Arbeitsmarktdienstleistungen		SN	LFKI	
		Fachkraft für Lagerlogistik		ZWI		
		Fachlagerist/in (2-jährig)		ZWI		
		Fachverkäufer/in im Lebensmittelhandwerk	SP Bäckerei	VOG, ZWI		
			SP Konditorei	VOG, ZWI		
			SP Fleischerei	VOG, ZWI, C, ERZ, MSN		
		Fleischer/in		VOG, ZWI, C, ERZ, MSN		
		Friseur/in		ZWI, VOG		
		Gärtner/in	FR Friedhofsgärtnerei	C, ERZ, MSN, VOG, ZWI		
			FR Garten- und Landschaftsbau	C, ERZ, MSN, VOG, ZWI		
		Kaufmann/-frau im Einzelhandel		ZWI		

Schulträger	BSZ	Ausbildungsberuf	Fachrichtung/Schwerpunkt	Einzugsbereich	Status	Bemerkung
Landkreis Zwickau	LI	Kaufmann/-frau im Gesundheitswesen		C. ERZ, L, LKL, MSN, NOR, ZWI, VOG		
		Personaldienstleistungskaufmann/-frau		SN	LFKI	Neuaufnahmen ab SJ 2021/2022
		Verkäufer/-in		ZWI		
		Drogist/in		C. ERZ, L, LKL, MSN, NOR, VOG, ZWI, weitere BL	LüFKL	
		Fachkraft für Kurier-, Express- und Postdienstleistungen		C. ERZ, MSN, VOG, ZWI		
		Kaufmann/-frau für Büromanagement	ohne Ausbildungsbereich/Ausbildungsbereich öffentlicher Dienst	ZWI		
		Kaufmann/-frau im E-Commerce		VOG, ZWI, C, ERZ, MSN		Neuaufnahmen ab SJ 2021/2022
		Kaufmann/-frau im Einzelhandel		ZWI		
		Kaufmann/-frau für Groß- und Außenhandelsmanagement		ZWI, VOG		
		Steuerfachangestellte/r		VOG, ZWI		
	Z1	Verkäufer/-in		ZWI		
		Verwaltungsfachangestellte/r		VOG, ZWI		
		Zahnmedizinische/r Fachangestellte/r		VOG, ZWI		
		Elektroniker/in	FR Energie- und Gebäudetechnik	ZWI		
		Elektroniker/in für Automatisierungstechnik		C. ERZ, L, LKL, MSN, NOR, VOG, ZWI		
		Fachkraft für Metalltechnik (2-jährig)*	FR Zerspanungstechnik	ZWI		
		Kraftfahrzeugmechaniker/in	SP Nutzfahrzeugtechnik	VOG, ZWI		
			SP Personenkraftwagentechnik	ZWI		
			SP System- und Hochvolttechnik	C. ERZ, MSN, VOG, ZWI		
		Land- und Baumaschinenmechaniker/in		C. ERZ, MSN, VOG, ZWI		
	Z2	Mechatroniker/in		VOG, ZWI		
		Produktionstechnologie/Produktionstechnologin		VOG, ZWI		ab 2. AJ außerhalb Sachsens
		Werkzeugmechaniker/in		VOG, ZWI		
		Zerspanungsmechaniker/in		ZWI		
		Ausbaufacharbeiter/in	SP Zimmerarbeiten	C. ERZ, MSN, VOG, ZWI		
		Bauten- Objektbeschichter/in		VOG, ZWI		

Schulträger	BSZ	Ausbildungsberuf	Fachrichtung/Schwerpunkt	Einzugsbereich	Status	Bemerkung
Landkreis Zwickau	Z2	Fahrzeuglackierer/in		C, ERZ, MSN, VOG, ZWI		
		Gleisbauer/in		SN, weitere BL	LüFKI	Neuaufnahmen ab SJ 2021/2022
		Kanalbauer/in		SN	LFKI	
		Kaufmann/-frau im Einzelhandel		ZWI, MSN; C ab 2024/2025		Neuaufnahmen ab SJ 2021/2022; zunächst Beschulungsstandort mit Einzugsbereich MSN, ZWI ab 2024/2025 Beschulungsstandort mit Einzugsbereich C, MSN, ZWI
		Maler/in und Lackierer/in	FR Ausbautechnik und Oberflächen-gestaltung	VOG, ZWI		
			FR Gestaltung und Instandhaltung	VOG, ZWI		
			FR Bauten- und Korrosionsschutz (1. und 2. Ausbj.)	VOG, ZWI		3. AJ außerhalb SN
			FR Kirchenmalerei und Denkmal-pflege (1. und 2. Ausbj.)	VOG, ZWI		3. AJ außerhalb SN
		Oberflächenbeschichter/in		SN, weitere BL	LüFKI	
		Straßenbauer/in		C, ERZ, MSN, VOG, ZWI		
		Straßenwärter/in		SN	LFKI	
		Tiefbaufacharbeiter/in (2-jährig)	SP Gleisbauarbeiten	SN	LFKI	Neuaufnahmen ab SJ 2021/2022
		Tiefbaufacharbeiter/in (2-jährig)	SP Kanalbauarbeiten	SN	LFKI	
		Tiefbaufacharbeiter/in (2-jährig)	SP Straßenbauarbeiten	C, ERZ, MSN, VOG, ZWI		
		Verfahrensmechaniker/in für Beschichtungstechnik		SN	LFKI	
Stadt Chemnitz	C0	Verkäufer/in (2-jährig)		ZWI, MSN, C ab 2024/2025		Neuaufnahmen ab SJ 2021/2022; ab 2021/2022 Beschulungsstandort mit Einzugsbereich MSN, ZWI ab 2024/2025 Beschulungsstandort mit Einzugsbereich C, MSN, ZWI
		Zimmerer/Zimmerin		C, ERZ, MSN, VOG, ZWI		
		Augenoptiker/in		C, ERZ, MSN, VOG, ZWI		
		Fachangestellte/r für Bäderbetriebe		SN, weitere BL	LüFKI	
		Medizinische/r Fachangestellte/r		C, ERZ, MSN		

Schulträger	BSZ	Ausbildungsberuf	Fachrichtung/Schwerpunkt	Einzugsbereich	Status	Bemerkung
Stadt Chemnitz	C1	Berufskraftfahrer/in		C, ERZ, MSN, L, LKL, NOR		
		Elektroniker/in	FR Energie- und Gebäudetechnik	C, ERZ		
		Elektroniker/in für Betriebstechnik		C, ERZ, VOG, ZWI		
		Elektroniker/in für Geräte und Systeme		C, ERZ, L, LKL, MSN, NOR, VOG, ZWI		
		Elektroniker/in für Maschinen und Antriebstechnik		SN	LFKL	
		Fachinformatiker/in	FR Anwendungsentwicklung	C, ERZ, MSN		
			FR Systemintegration	C, ERZ, MSN		
			FR Daten- und Prozessanalyse (1. und 2. Ausbj.)	C, ERZ, MSN		
			FR Digitale Vernetzung (1. und 2. Ausbj.)	C, ERZ, MSN, VOG, ZWI		
		Gießereimechaniker/in		C, ERZ, MSN, VOG, ZWI		
		Industrieelektriker, 2-jährig	FR Betriebstechnik	C, ERZ, VOG, ZWI		
			FR Geräte und Systeme	C, ERZ, L, LKL, MSN, NOR, VOG, ZWI		
		IT-System-Elektroniker/in		C, MSN, ERZ		1. und 2. AJ
				C, MSN, ERZ, VOG, ZWI		3. AJ
	C2	Kraftfahrzeugmechatroniker/in	SP Personenkraftwagentchnik	C		
		Mechatroniker/in		C, ERZ		
		Produktionstechnologe/Produktionstechnologin		C, ERZ		
		1. Ausbj. Berufsbereich Fahrzeugtechnik				
		2. Ausbj. Berufsbereich Metalltechnik				
		3. Ausbj. Berufsbereich Farbtechnik und Raumgestaltung				
		Anlagenmechaniker/in		C, ERZ, L, LKL, MSN, NOR, VOG, ZWI		
		Fachkraft für Metalltechnik	FR Konstruktionstechnik	C		
			FR Zerspanungstechnik	C		
		Bauten- Objektbeschichter/in		C, ERZ, MSN		
		Bauzeichner/in		SN	LFKL	

Schulträger	BSZ	Ausbildungsberuf	Fachrichtung/Schwerpunkt	Einzugsbereich	Status	Bemerkung
Stadt Chemnitz	C2	Feinwerkmechaniker/in	SP Feinmechanik	SN	LFKI	
			SP Maschinenbau	SN	LFKI	
			SP Werkzeugbau	SN	LFKI	
			SP Zerspanungstechnik	SN	LFKI	ab 3. AJ Beschulung an C5
		Friseur/in		C, ERZ, MSN		
		Holzmechaniker/in		C, MSN		
		Karosserie- und Fahrzeugbaumechaniker/in	FR Karosserie- und Fahrzeugbau- technik	SN	LFKL	
		Maschinen- und Anlagenführer	SP Metall- und Kunststofftechnik	C		
		Maler/in und Lackierer/in	FR Ausbautechnik und Oberflächen- gestaltung	C, ERZ, MSN		
			FR Bauten- und Korrosionsschutz (1. und 2. Ausbj.)	C, ERZ, MSN		
	C5	Metallbauer/in	FR Energieeffizienz- und Gestaltungstechnik	C, ERZ, MSN		
			FR Gestaltung und Instandhaltung	C, ERZ, MSN		
			FR Kirchenmalerei und Denkmalpflege (1. und 2. Ausbj.)	C, ERZ, MSN		
			FR Konstruktionstechnik	C, ERZ, MSN		
		Tischler/in	FR Metallgestaltung	SN	LFKL	
			FR Nutzfahzeugbau	SN	LFKL	
				C, MSN		
		1. Ausbj. Berufsbereich Metalltechnik Fachkraft für Metalltechnik	FR Montagetechnik	C		
			FR Zerspanungstechnik	C, MSN		
			SP Zerspanungstechnik	SN	LFKL	nur ab 3. AJ Beschulung an C5
		Feinwerkmechaniker		C		
		Industriemechaniker/in		C		
		Maschinen- und Anlagenführer	SP Metall- und Kunststofftechnik	C		
		Technische/r Produktdesigner/in		C, ERZ, L, LKL, MSN, NOR, VOG, ZWI		1. AJ
		Technische/r Systemplaner/in		SN, weitere BL	LüFKI	ab 2. AJ
			FR Stahl- und Metallbautechnik (1. AJ)	C, ERZ, MSN, VOG, ZWI		1. AJ
			FR Versorgungs- und Ausrüstungstechnik (1. AJ)	C, ERZ, MSN, VOG, ZWI		1. AJ
		Werkzeugmechaniker/in	FR Elektrotechnische Systeme (1. AJ)	C, ERZ, MSN, VOG, ZWI		ab 2. AJ außerhalb SN
				C, L, LKL, MSN, NOR		

Schulträger	BSZ	Ausbildungsberuf	Fachrichtung/Schwerpunkt	Einzugsbereich	Status	Bemerkung
Stadt Chemnitz	C5	Zerspanungsmechaniker/in		C, MSN		
	C6	Kaufmann/-frau für Büromanagement	ohne Ausbildungsbereiche und mit Ausbildungsbereich öffentlicher Dienst	C		
		Kaufmann/-frau für Dialogmarketing		SN, weitere BL	LüFKI	
		Kaufmann/-frau für Groß- und Außenhandelsmanagement		C, ERZ, MSN		
		Kaufmann/-frau für Marketingkommunikation		SN	LFKI	
		Rechtsanwaltsfachangestellte/r		C, ERZ, MSN, VOG, ZWI		
		Servicefachkraft für Dialogmarketing, 2-jährig		SN, weitere BL	LüFKI	
		Steuerfachangestellte/r		C, ERZ, MSN		
	C7	Bankkaufmann/-frau		C, ERZ, MSN, VOG, ZWI		
		Industriekaufmann/-frau		C, ERZ, MSN		
		Kaufmann/-frau für Versicherungen und Finanzen		C, ERZ, MSN, VOG, ZWI		
		Kaufmann/-frau im Einzelhandel		C		bis einschließlich SJ 2023/2024 Beschulungsstandort
		Verkäufer/-in		C		bis einschließlich SJ 2023/2024 Beschulungsstandort
		Verwaltungsfachangestellte/r		C, ERZ, MSN		
	C9	1. Ausbj. Bäckerhandwerk				
		1. Ausbj. Fleischerhandwerk				
Stadt Dresden		Gemeinsame Beschulung Gastgewerbe Bäcker/in		C, MSN		
		Fachkraft im Gastgewerbe (2-jährig)		C, MSN		
		Fachverkäufer/in im Lebensmittelhandwerk	SP Bäckerei SP Konditorei	C, ERZ, MSN C, ERZ, MSN		
		Hotelfachmann/-frau		C, MSN		
		Koch/Köchin		C		
		Konditor/in		C, ERZ, L, LKL, MSN, NOR, VOG, ZWI		
		Restauranfachmann/-frau		C, MSN		
	DAE	1. Ausbj. Bäckerhandwerk				
		1. Ausbj. Fleischerhandwerk				
		Bäcker/in		D, MEIß, SOE		
		Brauer/in und Mälzer/in		SN, weitere BL	LüFKL	
		Fachkraft für Lebensmitteltechnik		SN	LFKL	

Schulträger	BSZ	Ausbildungsberuf	Fachrichtung/Schwerpunkt	Einzugsbereich	Status	Bemerkung
Stadt Dresden	DAE	Fachverkäufer/in im Lebensmittelhandwerk	SP Bäckerei	D, MEiS, SOE		
		Fachverkäufer/in im Lebensmittelhandwerk	SP Konditorei	D, MEiS, SOE		
			SP Fleischerei	BTZ, D, GÖR, MEiS, SOE		
		Fleischer/in		BTZ, D, GÖR, MEiS, SOE, MSN		
		Florist/in		BTZ, GÖR, D, MEiS, SOE		
		Gärtner/in	FR Friedhofsgärtnerei	BTZ, D, GÖR, MEiS, SOE		
			FR Garten- und Landschaftsbau	BTZ, D, GÖR, MEiS, SOE		
			FR Gemüsebau	SN	LFKI	
			FR Staudengärtnerei	SN	LFKI	
			FR Zierpflanzenbau	SN	LFKI	
		Konditor/in		BTZ, D, GÖR, MEiS, SOE		
		Landwirt/in		D, SOE		
		Maschinen- und Anlagenführer (2-jährig)	SP Lebensmitteltechnik	SN	LFKL	
		Pferdewirt/in		SN	LFKL	vorbehaltlich der Entwicklung in den Ausbildungsberufen Landwirt und Tierwirt
		Tierwirt/in	SP Rinderhaltung	D, SOE		
			SP Schweinehaltung	D, SOE		nur bis 2. AJ; ab 3. AJ außerhalb SN
	DBT	1. Ausbj. Berufsbereich Bautechnik				
		1. Ausbj. Berufsbereich Farbtechnik und Raumgestaltung				
		1. Ausbj. Medientechnologie Siebdruck				
		Augenoptiker/in		BZT, D, GÖR, L, LKL, MEiS, NOR, SOE		
		Bauten- Objektbeschichter/in		D, MEiS, SOE		
		Fachlagerist (24 Monate)		D, MEiS, SOE		Neuaufnahmen ab SJ 2021/2022
		Fachkraft für Lagerlogistik		D, MEiS, SOE		Neuaufnahmen ab SJ 2021/2022

Schulträger	BSZ	Ausbildungsberuf	Fachrichtung/Schwerpunkt	Einzugsbereich	Status	Bemerkung
Stadt Dresden	DBT	Maler/in und Lackierer/in	FR Bauten- und Korrosionsschutz (nur 1. und 2. AJ; 3. AJ TH) FR Gestaltung und Instandhaltung FR Kirchenmalerei und Denkmal- pflege (nur 1. und 2. AJ; 3. AJ BY) FR Ausbautechnik und Oberflächen- gestaltung FR Energieeffizienz- und Gestaltungs- technik	D, MEIß, SOE		
		Mediengestalter/in Digital- und Print	FR Beratung und Planung (1. und 2. AJ)	BTZ, C, D, ERZ, GÖR, MEIß, MSN, SOE		
			FR Konzeption und Visualisierung (1. und 2. AJ)	BTZ, C, D, ERZ, GÖR, MEIß, MSN, SOE		
			FR Gestaltung und Technik	BTZ, C, D, ERZ, GÖR, MEIß, MSN, SOE		
		Medientechnologe/Medientechnologin Druck		BTZ, C, D, ERZ, GÖR, MEIß, MSN, SOE		
		Straßenbauer/in		D, MEIß, SOE, BTZ, GÖR		
		Tiefbauarbeiter/in	SP Straßenbauarbeiten	D, MEIß, SOE, BTZ, GÖR		
		Vermessungstechniker/in		SN	LFKI	
		1. Ausb. Berufsbereich Elektrotechnik		SN	LFKI	
		Elektroanlagenmonteur/in		D, MEIß, SOE		
	DET	Elektroniker/in für Betriebstechnik		BTZ, D, GÖR, MEIß, SOE		
		Elektroniker/in für Geräte und Systeme				
		Fachinformatiker/in ab 01.08.2020	FR: Anwendungsentwicklung	D, MEIß, SOE		
		4 IT Berufe neu geordnet	FR: Systemintegration	D, MEIß, SOE		
			FR: Daten- und Prozessanalyse (nur 1. und 2. AJ)	D, MEIß, SOE		
			FR: Digitale Vernetzung (nur 1. und 2. AJ)	D, MEIß, SOE		
		Informations- und Telekommunikationssystem- Elektroniker/in		BTZ, GÖR, D, MEIß, SOE		
		Industrieelektriker, 2-jährig	FR Betriebstechnik	D, MEIß, SOE		
			FR Geräte und Systeme	BTZ, D, GÖR, MEIß, SOE		
		Mechatroniker/in		D, SOE		

Schulträger	BSZ	Ausbildungsberuf	Fachrichtung/Schwerpunkt	Einzugsbereich	Status	Bemerkung
Stadt Dresden	DET	Mikrotechnologie/Mikrotechnologin		SN	LFKI	
		Produktionstechnologie/Produktionstechnologin		D, SOE		ab 2. AJ außerhalb Sachsens
	DGA	Gemeinsame Beschulung Gastgewerbe				
		Fachkraft im Gastgewerbe (2-jährig)		D		
		Hotelfachmann/-frau		D, MEIß		
		Koch/Köchin		D		
	DDG	Restaurantfachmann/-frau		D, MEIß, SOE		
		Gebäudereiniger/in		BTZ, C, D, ERZ, GÖR, MEIß, MSN, SOE, VOG, ZWI		
	DGS	Zahntechniker/in		BTZ, D, GÖR, MEIß, SOE		
		Medizinische/r Fachangestellte/r		D, MEIß, SOE		
		Pharmazeutisch-kaufmännische/r Angestellte/r		SN	LFKI	
		Zahnmedizinische/r Fachangestellte/r		D, MEIß, SOE		
	DTE	1. Ausbj. Berufsbereich Fahrzeugtechnik				
		1. Ausbj. Berufsbereich Metalltechnik				
		Anlagenmechaniker/in		BTZ, D, GÖR, MEIß, SOE		
		Anlagenmechaniker/in für Sanitär-, Heizungs- und Klimatechnik		D, MEIß, SOE		
		Berufskraftfahrer/in		BZT, GÖR, D, MEIß, SOE		
		Fachkraft für Metalltechnik, 2-jährig		D, MEIß, SOE		
			FR Konstruktionstechnik			
			FR Montagetechnik	D, MEIß		
			FR Zerspanungstechnik	D		
		Fluggeräteelektroniker		SN	LFKL	ab 2. AJ außerhalb Sachsens
		Fluggerätemechaniker		SN	LFKI	
		Industriemechaniker/in		D, MEIß		
		Karosserie- und Fahrzeugbaumechaniker/in	FR Karosserieinstandhaltungstechnik	BTZ, D, GÖR, MEIß, SOE		
		Kraftfahrzeugmechatroniker/in	SP Personenkraftwagenteknik	D		
		Maschinen- und Anlagenführer	FR Metalltechnik/ Kunststofftechnik	D		
		Technische/r Produktdesigner/in		BTZ, D, GÖR, MEIß, SOE		nur 1. AJ

Schulträger	BSZ	Ausbildungsberuf	Fachrichtung/Schwerpunkt	Einzugsbereich	Status	Bemerkung
Stadt Dresden	DTE	Technische/r Systemplaner/in	FR Stahl- und Metallbautechnik (1. AJ)	BTZ, D, GÖR, L, LKL, MEIß, NOR, SOE		nur 1. AJ
			FR Versorgungs- und Ausrüstungstechnik (1. AJ)	BTZ, D, GÖR, L, LKL, MEIß, NOR, SOE		nur 1. AJ
			FR Elektrotechnische Systeme (1. AJ)	BTZ, D, GÖR, L, LKL, MEIß, NOR, SOE		ab 2. AJ außerhalb SN
			FR Stahl- und Metallbautechnik (ab 2. AJ)	SN	LFKI	
			FR Versorgungs- und Ausrüstungstechnik (ab 2. AJ)	SN	LFKI	
		Zerspanungsmechaniker/in		D		
		Bankkaufmann/-frau		D, MEIß, SOE, BTZ, GÖR		
		Kaufmann/-frau für Büromanagement	ohne Ausbildungsbereiche und mit Ausbildungsbereich öffentlicher Dienst	D		
		Industriekaufmann/-frau		D, SOE		
		Kaufmann/-frau für Versicherungen und Finanzen		BTZ, D, GÖR, MEIß, SOE		
	DW1	Notarfachangestellte/r		SN	LFKL	
		Patentanwaltsfachangestellte/r nur 1. Ausbj.		SN	LFKL	ab 2. AJ außerhalb Sachsens
		Rechtsanwaltsfachangestellte/r		BTZ, D, GÖR, MEIß, SOE		
		Sozialversicherungsfach-angestellte/r		BTZ, D, GÖR, MEIß, SOE, C		
		Steuerfachangestellte/r		D, MEIß, SOE		
Stadt Leipzig	DW3	Drogist/in		BTZ, D, GÖR, MEIß, SOE		
		Kaufmann/-frau für Spedition und Logistikdienstleistung		BTZ, D, GÖR, MEIß, SOE		
		Kaufmann/-frau im Einzelhandel		D		
		Kaufmann/-frau für Groß- und Außenhandelsmanagement		D, MEIß, SOE		
		Verkäufer/-in		BTZ, D, GÖR, MEIß, SOE		
	ARS	Ausbaufacharbeiter/in	SP Fliesen-, Platten- und Mosaikarbeiten	SN	LFKI	
			SP Zimmerarbeiten	L, LKL, NOR		
		Dachdecker/in		L, LKL, NOR		
		Fliesen-, Platten- und Mosaikleger/in		SN	LFKI	

Schulträger	BSZ	Ausbildungsberuf	Fachrichtung/Schwerpunkt	Einzugsbereich	Status	Bemerkung
Stadt Leipzig	ARS	Gebäudereiniger/in		L, LKL, NOR		
		Kaufmann/-frau für Büromanagement	ohne Ausbildungsbereich/ Ausbildungsbereich öffentlicher Dienst	L		
		Rohrleitungsbauer/in		SN	LFKI	
		Straßenbauer/in		L, LKL, NOR		
		Tiefbaufacharbeiter/in	SP Rohrleitungsbauarbeiten	SN	LFKI	
		Verwaltungsfachangestellte/r	SP Straßenbauarbeiten	L, LKL, NOR		
		Zimmerer/Zimmerin		L, LKL, NOR		
		Buchhändler/in		SN, weitere BL	LüFKI	
		Fachangestellte/r für Medien- und Informationsdienste	FR Archiv	SN	LFKI	
			FR Bildagentur	SN	LFKI	
	GUT		FR Bibliothek	SN	LFKI	
		Kaufmann/-frau für Büromanagement	ohne Ausbildungsbereich/ Ausbildungsbereich öffentlicher Dienst	L		
		Maschinen- und Anlagenführer/in (2-jährig)	SP Druckweiter- und Papierverarbeitung	SN	LFKL	
		Mediengestalter/in Bild und Ton		SN, weitere BL	LüFKI	
		Mediengestalter/in Digital- und Print	FR Beratung und Planung (1. und 2. AJ)	L, LKL, NOR, VOG, ZWI, weitere BL	LüFKI	
			FR Konzeption und Visualisierung (1. und 2. AJ)	L, LKL, NOR, VOG, ZWI, weitere BL	LüFKI	
			FR Beratung und Planung (3. AJ)	SN	LFKI	
			FR Konzeption und Visualisierung (3. AJ)	SN	LFKI	
			FR Gestaltung und Technik	L, LKL, NOR, VOG, ZWI, weitere BL	LüFKI	
		Medienkaufmann/-frau Digital und Print		SN, weitere BL	LüFKI	
		Medientechnologe/Medientechnologin Druck		C, ERZ, L, LKL, MSN, NOR, VOG, ZWI, weitere BL	LüFKI	
		Medientechnologe/Medientechnologin Druckverarbeitung		SN, weitere BL	LüFKI	
		Medientechnologe/Medientechnologin Siebdruck		C, ERZ, L, LKL, MSN, NOR, VOG, ZWI		

Schulträger	BSZ	Ausbildungsberuf	Fachrichtung/Schwerpunkt	Einzugsbereich	Status	Bemerkung
Stadt Leipzig	KHS	Fachkraft für Metalltechnik (2-jährig)	FR Konstruktionstechnik	L, NOR		
			FR Montagetechnik	L, LKL, NOR		
			FR Zerspanungstechnik	L, LKL, NOR		
		Fahrradmonteur/ in (2-jährig)		SN	LFKL	
		Fertigungsmechaniker/in		SN	LFKL	
		Industriemechaniker/in		L, LKL, NOR		
		Karosserie- und Fahrzeugbaumechaniker/in	FR Karosserieinstandhaltungstechnik	C, ERZ, L, LKL, MSN, NOR, VOG, ZWI		
		Konstruktionsmechaniker/in		L, LKL, NOR		
		Kraftfahrzeugmechatroniker/in	SP Karosserietechnik	SN	LFKL	
			SP Motorradtechnik	SN, weitere BL	LüFKI	
			SP Personenkraftwagentchnik	L		
			SP System- und Hochvolttechnik	BTZ, D, GÖR, L, LKL, NOR, MEIß, SOE		
		Maschinen- und Anlagenführer/in (2-jährig)	SP Metalltechnik/Kunststofftechnik	L, LKL, NOR		
		Zerspanungsmechaniker/in		L, LKL, NOR		
Zweiradmechaniker/in		SN, weitere BL	LüFKI			
LET	Elektroniker/in	FR Automatisierungstechnik	SN	LFKI		
		FR Energie- und Gebäudetechnik	L, LKL, NOR			
	Elektroniker/in für Betriebstechnik		L, LKL, NOR			
	Elektroniker/in für Gebäudesystemintegration		L, LKL, NOR			
	Fachinformatiker/in	FR Anwendungsentwicklung	SN	LFKI		
		FR Systemintegration	L, LKL, NOR			
		FR Daten- und Prozessanalyse (1. und 2. AJ)	L, LKL, NOR			
		FR Digitale Vernetzung (1. und 2. AJ)	L, LKL, NOR			
	Gestalter/in für visuelles Marketing		SN, weitere BL	LüFKI		
	IT-System-Elektroniker/in		L, LKL, NOR			
	Industrieelektriker/in (2-jährig)*		L, LKL, NOR			
	Schilder- und Lichtreklamehersteller/in	FR Betriebstechnik	SN	LFKI		
	Bankkaufmann/-frau		L, LKL, NOR			
	Immobilienkaufmann/-frau		L, LKL, NOR			
LWV	Industriekaufmann/-frau		L, LKL, NOR			
	Kaufmann/-frau für Spedition und Logistikdienstleistung		L, LKL, NOR			
	Kaufmann/-frau für Versicherungen und Finanzen		L, LKL, NOR			
			L, LKL, NOR			
			L, LKL, NOR			
	Kaufmann/-frau im Einzelhandel		L			

Schulträger	BSZ	Ausbildungsberuf	Fachrichtung/Schwerpunkt	Einzugsbereich	Status	Bemerkung
Stadt Leipzig	LWV	Kaufmann/-frau für Groß- und Außenhandelsmanagement		L		
		Rechtsanwaltsfachangestellte/r		L, LKL, NOR		
		Sozialversicherungsfachangestellte/r		L, LKL, NOR, C, ERZ, MSN, VOG, ZWI		
		Steuerfachangestellte/r		L, LKL, NOR		
	RPS	Verkäufer/-in		L		
		Medizinische/r Fachangestellte/r		L, LKL, NOR		
		Tiermedizinische/r Fachangestellte/r		SN	LFKI	
		Zahntechniker/in		L, LKL, NOR		
	SES	Bäcker/in		L, LKL, NOR		
		Fachkraft im Gastgewerbe		L, LKL, NOR		
		Fachmann/-frau für Systemgastronomie		L, LKL, NOR		
		Fachverkäufer/in im Lebensmittelhandwerk	SP Bäckerei SP Konditorei	SN	LFKI	
		Hotelfachmann/-frau		L, LKL, NOR		
		Koch/Köchin		L, LKL, NOR		
		Restaurantfachmann/-frau		L, LKL, NOR		
				L, LKL, NOR		

5.3.2 Berufsfachschule

Bildungsgang	Fachrichtung	Schulträger	BSZ
BFS	Geigenbauer/in	VOG	P1
BFS	Handzugsinstrumentenmacher/in	VOG	P1
BFS	Pflegefachmann/-frau	BTZ	HY, KM
		GÖR	GR, WW, ZI
		D	DGS
		MEIß	GRH
		C	C0
		ERZ	ERZ3
		MSN	DM
		VOG	P2
		ZWI	LI
		L	RPS
		LKL	WUR
		NOR	EIL
BFS	Pharmazeutisch-technische/r Assistent/in	D	DGS
		C	C9
		L	RPS
BFS	Physiotherapeut/in	GÖR	GR
BFS	Podologe/Podologin	L	HGS
BFS	Staatlich geprüfte/r Krankenpflegehelfer/in	BTZ	HY *, KM
		GÖR	GR, WW, ZI
		D	DGS
		MEIß	GRH
		C	C0
		ERZ	ERZ3
		MSN	DM
		VOG	P2
		ZWI	LI
		L	RPS
		LKL	LLL, WUR
BFS	Staatlich geprüfte/r medizinische/r Dokumentations-assistent/in	NOR	EIL, TOS
		L	RPS
BFS	Staatlich geprüfte/r Sozialassistent/in	BTZ	BZ, HY
		GÖR	GR, WW, ZI
		D	DGS
		MEIß	GRH
		SOE	PIR
		C	C0
		ERZ	ERZ1, ERZ3
		MSN	DM, F3
		VOG	P2
		ZWI	LI
		L	RPS
BFS	Staatlich geprüfte/r Sozialassistent/in	LKL	GRM, LLL, WUR
		NOR	EIL, TOS
BFS	Uhrmacher/in	SOE	FTL
BFS	Zupfinstrumentenmacher/in	VOG	P1

* Aufnahme jedes 2. Jahr

Schulträger	BSZ	BFS	Bildungsgang
Landkreis Bautzen	BZ	BFS	Staatlich geprüfte/r Sozialassistent/in
		BFS	Pflegefachmann/-frau
	HY	BFS	Staatlich geprüfte/r Krankenpflegehelfer/in *
		BFS	Staatlich geprüfte/r Sozialassistent/in
		BFS	Staatlich geprüfte/r Krankenpflegehelfer/in
	KM	BFS	Pflegefachmann/-frau
Landkreis Görlitz	GR	BFS	Pflegefachmann/-frau
		BFS	Physiotherapeut/in
		BFS	Staatlich geprüfte/r Krankenpflegehelfer/in
		BFS	Staatlich geprüfte/r Sozialassistent/in
	WW	BFS	Pflegefachmann/-frau
		BFS	Staatlich geprüfte/r Krankenpflegehelfer/in
		BFS	Staatlich geprüfte/r Sozialassistent/in
	ZI	BFS	Pflegefachmann/-frau
		BFS	Staatlich geprüfte/r Krankenpflegehelfer/in
		BFS	Staatlich geprüfte/r Sozialassistent/in
Stadt Dresden	DGS	BFS	Pflegefachmann/-frau
		BFS	Pharmazeutisch-technische/r Assistent/in
		BFS	Staatlich geprüfte/r Krankenpflegehelfer/in
		BFS	Staatlich geprüfte/r Sozialassistent/in
Landkreis Meißen	GRH	BFS	Pflegefachmann/-frau
		BFS	Staatlich geprüfte/r Krankenpflegehelfer/in
		BFS	Staatlich geprüfte/r Sozialassistent/in
Landkreis Sächsische Schweiz-Osterzgebirge	FTL	BFS	Uhrmacher/in
	PIR	BFS	Staatlich geprüfte/r Sozialassistent/in
Stadt Chemnitz	C0	BFS	Pflegefachmann/-frau
		BFS	Staatlich geprüfte/r Krankenpflegehelfer/in
		BFS	Staatlich geprüfte/r Sozialassistent/in
	C9	BFS	Pharmazeutisch-technische/r Assistent/in
Landkreis Erzgebirgskreis	ERZ1	BFS	Staatlich geprüfte/r Sozialassistent/in
	ERZ 3	BFS	Pflegefachmann/-frau
		BFS	Staatlich geprüfte/r Krankenpflegehelfer/in
		BFS	Staatlich geprüfte/r Sozialassistent/in
Landkreis Mittelsachsen	DM	BFS	Pflegefachmann/-frau
		BFS	Staatlich geprüfte/r Krankenpflegehelfer/in
		BFS	Staatlich geprüfte/r Sozialassistent/in
	F3	BFS	Staatlich geprüfte/r Sozialassistent/in
Landkreis Vogtlandkreis	P1	BFS	Geigenbauer/in
		BFS	Handzugsinstrumentenmacher/in
		BFS	Zupfinstrumentenmacher/in
	P2	BFS	Pflegefachmann/-frau
		BFS	Staatlich geprüfte/r Krankenpflegehelfer/in
Landkreis Zwickau	LI	BFS	Pflegefachmann/-frau
		BFS	Staatlich geprüfte/r Krankenpflegehelfer/in
		BFS	Staatlich geprüfte/r Sozialassistent/in
Stadt Leipzig	HGS	BFS	Podologe/Podologin
	RPS	BFS	Pflegefachmann/-frau
		BFS	Pharmazeutisch-technische/r Assistent/in
		BFS	Staatlich geprüfte/r Krankenpflegehelfer/in
		BFS	Staatlich geprüfte/r medizinische/r Dokumentationsassistent/in
		BFS	Staatlich geprüfte/r Sozialassistent/in
Landkreis Leipzig	GRM	BFS	Staatlich geprüfte/r Sozialassistent/in
	LLL	BFS	Staatlich geprüfte/r Sozialassistent/in
		BFS	Staatlich geprüfte/r Krankenpflegehelfer/in
	WUR	BFS	Pflegefachmann/-frau
		BFS	Staatlich geprüfte/r Krankenpflegehelfer/in
		BFS	Staatlich geprüfte/r Sozialassistent/in

Schulträger	BSZ	BFS	Bildungsgang
Landkreis Nordsachsen	EIL	BFS	Pflegefachmann/-frau
		BFS	Staatlich geprüfte/r Krankenpflegehelfer/in
		BFS	Staatlich geprüfte/r Sozialassistent/in
	TOS	BFS	Staatlich geprüfte/r Krankenpflegehelfer/in
		BFS	Staatlich geprüfte/r Sozialassistent/in

* Aufnahme jedes 2. Jahr

5.3.3 Fachschule

Bildungsgang	Fachbereich	Ausbildung	Fachrichtung	Schulträger	BSZ	Bemerkung
FS	Gestaltung	Staatlich geprüfte/r Gestalter/in	Kommunikationsdesign	VOG	P1	alternierend
FS	Sozialwesen	Staatlich anerkannte/r Erzieher/in		BTZ	BZ, HY	
				GÖR	GR, WW, ZI	WW und ZI befristet
				D	DDG	
				MEIß	GRH	
				SOE	PIR	
				C	C0	
				ERZ	ERZ1, ERZ3	
				MSN	DM, F3	
				VOG	P2	
				ZWI	LI	
				L	HGS	
				LKL	GRM	
				NOR	EIL	
FS	Sozialwesen	Staatlich anerkannte/r Erzieher/in (12 Monate)		L	HGS	
FS	Sozialwesen	Staatlich anerkannte/r Erzieher/in (Anpassungsfortbildung für Fachkräfte mit ausländischen Erzieherabschlüssen)		L	HGS	
FS	Sozialwesen	Staatlich anerkannte/r Heilerziehungspfleger/in		GÖR	GR	
				D	DDG	
				VOG	P2	
				L	HGS	
				NOR	EIL	
FS	Technik	Staatlich geprüfte/r Techniker/in	Bautechnik, SP Bauerneuerung und Bausanierung	D	DBT	
			Bautechnik, SP Hochbau	D	DBT	
			Bautechnik, SP Tiefbau	D	DBT	
			Bekleidungstechnik	VOG	P1	alternierend
			Bergbautechnik*	MSN	F2	alternierend
			Bohrtechnik*	MSN	F2	alternierend
			Chemietechnik, SP Biologietechnik	MEIß	MEI	
			Chemietechnik, SP Labortechnik und Umweltanalytik	MEIß	MEI	
			Elektrotechnik, SP Energie- und Automatisierungstechnik	GÖR	WW	
				D	DET	
				C	C5	
			Elektrotechnik, SP Kommunikationselektronik und Datenverarb.-technik	D	DET	
			Fahrzeugtechnik	D	DTE	
				ZWI	Z1	

Bildungsgang	Fachbereich	Ausbildung	Fachrichtung	Schulträger	BSZ	Bemerkung
FS	Technik	Staatlich geprüfte/r Techniker/in	Farb- und Lacktechnik	D	DBT	
			Feinwerktechnik	SOE	FTL	alternierend
			Geologietechnik*	MSN	F2	alternierend
			Gießertechnik	SOE	FTL	alternierend
			Holztechnik	BTZ	KM	
			Kunststofftechnik	BTZ	RB	alternierend
			Lebensmitteltechnik	SOE	FTL	alternierend
			Maschinentechnik	BTZ	BZ	
				D	DET	
				C	C5	
				L	KHS	
			Mechatronik	GÖR	WW	
				D	DET	
FS	Wirtschaft	Staatlich geprüfte/r Betriebswirt/in	Medizintechnik	SOE	FTL	alternierend
			Metallbautechnik	MSN	DM	
			Sanitär-, Heizungs- und Klimatechnik	D	DTE	
			Textiltechnik	VOG	P1	
			Betriebswirtschaft	D	DW1	
				C	C6	
			Hotel- und Gaststättengewerbe	L	SES	

* Konzept gemäß Konzept des BSZ

Schulträger	BSZ	Fachbereich	Bildungsgang	Fachrichtung	Bemerkung
Landkreis Bautzen	BZ	Sozialwesen	Staatlich anerkannte/r Erzieher/in		
		Technik	Staatlich geprüfte/r Techniker/in	Maschinentechnik	
	HY	Sozialwesen	Staatlich anerkannte/r Erzieher/in		
	KM	Technik	Staatlich geprüfte/r Techniker/in	Holztechnik	
Landkreis Erzgebirgskreis	RB	Technik	Staatlich geprüfte/r Techniker/in	Kunststofftechnik	alternierend
	ERZ1	Sozialwesen	Staatlich anerkannte/r Erzieher/in		
	ERZ3	Sozialwesen	Staatlich anerkannte/r Erzieher/in		
	GÖR	Sozialwesen	Staatlich anerkannte/r Erzieher/in		
Landkreis Görlitz		Sozialwesen	Staatlich anerkannte/r Heilerziehungspfleger/in		
	WW	Sozialwesen	Staatlich anerkannte/r Erzieher/in		befristet
		Technik	Staatlich geprüfte/r Techniker/in	Elektrotechnik, SP Energie- und Automatisierungstechnik	
				Mechatronik	
Landkreis Leipzig	ZI	Sozialwesen	Staatlich anerkannte/r Erzieher/in		befristet
	GRM	Sozialwesen	Staatlich anerkannte/r Erzieher/in		
	GRH	Sozialwesen	Staatlich anerkannte/r Erzieher/in		
	MEI	Technik	Staatlich geprüfte/r Techniker/in	Chemietechnik, SP Biologietechnik	
Landkreis Mittelsachsen				Chemietechnik, SP Labortechnik und Umweltanalytik	
	DM	Sozialwesen	Staatlich anerkannte/r Erzieher/in		
		Technik	Staatlich geprüfte/r Techniker/in	Metallbautechnik	
	F2	Technik	Staatlich geprüfte/r Techniker/in	Bergbautechnik*	alternierend
Landkreis Nordsachsen				Bohrtechnik*	alternierend
	F3	Sozialwesen	Staatlich anerkannte/r Erzieher/in	Geologietechnik*	alternierend
	EIL	Sozialwesen	Staatlich anerkannte/r Erzieher/in		
		Sozialwesen	Staatlich anerkannte/r Heilerziehungspfleger/in		
Landkreis Sächsische Schweiz- Osterzgebirge	PIR	Sozialwesen	Staatlich anerkannte/r Erzieher/in		
	FTL	Technik	Staatlich geprüfte/r Techniker/in	Feinwerktechnik	alternierend
				Gießertechnik	alternierend
				Lebensmitteltechnik	alternierend
Landkreis Vogtlandkreis				Medizintechnik	alternierend
	P1	Gestaltung	Staatlich geprüfte/r Gestalter/in	Kommunikationsdesign	alternierend
		Technik	Staatlich geprüfte/r Techniker/in	Bekleidungstechnik	alternierend
	P2	Sozialwesen	Staatlich anerkannte/r Erzieher/in	Textiltechnik	
Landkreis Zwickau		Sozialwesen	Staatlich anerkannte/r Heilerziehungspfleger/in		
	LI	Sozialwesen	Staatlich anerkannte/r Erzieher/in		
		Sozialwesen	Staatlich geprüfte/r Techniker/in		
	Z1	Technik	Staatlich geprüfte/r Techniker/in	Fahrzeugtechnik	

Schulträger	BSZ	Fachbereich	Bildungsgang	Fachrichtung	Bemerkung
Stadt Chemnitz	C0	Sozialwesen	Staatlich anerkannte/r Erzieher/in		
	C5	Technik	Staatlich geprüfte/r Techniker/in	Elektrotechnik, SP Energie- und Automatisierungstechnik	
	C6			Maschinentechnik	
Stadt Dresden		Wirtschaft	Staatlich geprüfte/r Betriebswirt/in	Betriebswirtschaft	
	DBT	Technik	Staatlich geprüfte/r Techniker/in	Bautechnik, SP Bauerneuerung und Bausanierung	
				Bautechnik, SP Hochbau	
				Bautechnik, SP Tiefbau	
				Farb- und Lacktechnik	
	DDG	Sozialwesen	Staatlich anerkannte/r Erzieher/in		
	DET	Sozialwesen Technik	Staatlich anerkannte/r Heilerziehungspfleger/in Staatlich geprüfte/r Techniker/in	Elektrotechnik, SP Energie- und Automatisierungstechnik	
Stadt Leipzig				Elektrotechnik, SP Kommunikations-elektronik und Datenverb.-technik	
				Maschinentechnik	
				Mechatronik	
	DTE	Technik	Staatlich geprüfte/r Techniker/in	Fahrzeugtechnik	
	DW1	Wirtschaft	Staatlich geprüfte/r Betriebswirt/in	Sanitär-, Heizungs- und Klimatechnik	
Stadt Leipzig	HGS	Sozialwesen	Staatlich anerkannte/r Erzieher/in	Betriebswirtschaft	
		Sozialwesen	Staatlich anerkannte/r Erzieher/in (12 Monate)		
		Sozialwesen	Staatlich anerkannte/r Erzieher/in (Anpassungsfortbildung für Fachkräfte mit ausländischen Erzieherabschlüssen)		
	HGS	Sozialwesen	Staatlich anerkannte/r Heilerziehungspfleger/in		
	KHS	Technik	Staatlich geprüfte/r Techniker/in	Maschinentechnik	
	SES	Wirtschaft	Staatlich geprüfte/r Betriebswirt/in	Hotel- und Gaststättengewerbe	

* Beschulung gemäß Konzept des BSZ

5.3.4 Berufliches Gymnasium

Schulart	Fachrichtung	Schulträger	BSZ
BGy	Agrarwissenschaft	GÖR	LÖ
		D	DAE
BGy	Biotechnologie	D	DAE, DGA
		ERZ	ERZ3
		ZWI	LI
		LKL	LLL
BGy	Ernährungswissenschaft	D	DGA
		ERZ	ERZ3
		L	KHS
		NOR	TOS
BGy	Gesundheit und Sozialwesen	BTZ	HY, KM
		GÖR	GR
		D	DGS
		MEIß	GRH
		SOE	PIR
		C	C2
		ERZ	ERZ2
		VOG	P2
		ZWI	LI, Z2
		L	KHS
BGy	Informations- und Kommunikationstechnologie	NOR	DEL
		BTZ	KM
		D	DET
		MEIß	MEI
		SOE	FTL
		ERZ	ERZ2
		MSN	F2
		VOG	RC
		L	ARS
		LKL	GRM
BGy	Informations- und Kommunikationstechnologie (DuBAS)	D	DET
BGy	Technikwissenschaft	BTZ	BZ
		GÖR	GR, LÖ
		D	DET
		MEIß	RIE
		SOE	FTL, PIR
		C	C2
		ERZ	ERZ2
		MSN	F2
		VOG	P1
		ZWI	WD, Z2
		L	KHS, ARS
		LKL	GRM
BGy	Technikwissenschaft (DuBAS)	NOR	TOS
		D	DET
		L	KHS

Schulart	Fachrichtung	Schulträger	BSZ
BGy	Wirtschaftswissenschaft	BTZ	BZ, HY, KM
		GÖR	GR, LÖ
		D	DW1
		D	DW3
		MEIß	MEI, RIE
		SOE	FTL, PIR
		C	C7
		ERZ	ERZ1, ERZ3
		MSN	F2
		VOG	P2, RC
		ZWI	LI, WD
		L	LWV
		LKL	GRM, LLL
		NOR	DEL, TOS
BGy	Wirtschaftswissenschaft (DuBAS)	C	C7

Schulträger	BSZ	Schul- art	Fachrichtung
Landkreis Bautzen	BZ	BGy	Technikwissenschaft
			Wirtschaftswissenschaft
	HY	BGy	Gesundheit und Sozialwesen
			Wirtschaftswissenschaft
	KM	BGy	Gesundheit und Sozialwesen
			Informations- und Kommunikationstechnologie
Landkreis Erzgebirgskreis	ERZ1	BGy	Wirtschaftswissenschaft
			Wirtschaftswissenschaft
	ERZ2	BGy	Gesundheit und Sozialwesen
			Informations- und Kommunikationstechnologie
	ERZ3	BGy	Technikwissenschaft
			Technikwissenschaft
Landkreis Görlitz	GÖR	BGy	Biotechnologie
			Ernährungswissenschaft
			Ernährungswissenschaft
	LÖ	BGy	Agrarwissenschaft
			Technikwissenschaft
			Wirtschaftswissenschaft
Landkreis Leipzig	GRM	BGy	Informations- und Kommunikationstechnologie
			Technikwissenschaft
			Wirtschaftswissenschaft
	LKL	BGy	Biotechnologie
			Wirtschaftswissenschaft
			Wirtschaftswissenschaft
Landkreis Meißen	GRH	BGy	Gesundheit und Sozialwesen
			Gesundheit und Sozialwesen
	MEI	BGy	Informations- und Kommunikationstechnologie
			Wirtschaftswissenschaft
	RIE	BGy	Technikwissenschaft
			Wirtschaftswissenschaft
Landkreis Mittelsachsen	F2	BGy	Informations- und Kommunikationstechnologie
			Technikwissenschaft
			Wirtschaftswissenschaft
Landkreis Nordsachsen	DEL	BGy	Gesundheit und Sozialwesen
			Wirtschaftswissenschaft
	TOS	BGy	Ernährungswissenschaft
			Technikwissenschaft
			Wirtschaftswissenschaft
			Wirtschaftswissenschaft
Landkreis Sächsische Schweiz-Osterzgebirge	FTL	BGy	Informations- und Kommunikationstechnologie
			Technikwissenschaft
			Wirtschaftswissenschaft
	PIR	BGy	Gesundheit und Sozialwesen
			Technikwissenschaft
			Wirtschaftswissenschaft
Landkreis Vogtlandkreis	P1	BGy	Technikwissenschaft
	P2	BGy	Gesundheit und Sozialwesen
			Wirtschaftswissenschaft
	RC	BGy	Informations- und Kommunikationstechnologie
Landkreis Zwickau	LI	BGy	Wirtschaftswissenschaft
			Wirtschaftswissenschaft
			Wirtschaftswissenschaft
	WD	BGy	Biotechnologie
			Gesundheit und Sozialwesen
	Z2	BGy	Wirtschaftswissenschaft
			Technikwissenschaft
			Technikwissenschaft

Schulträger	BSZ	Schul- art	Fachrichtung
Stadt Chemnitz	C2	BGy	Gesundheit und Sozialwesen
			Technikwissenschaft
	C7	BGy	Wirtschaftswissenschaft
			Wirtschaftswissenschaft (DuBAS)
Stadt Dresden	DAE	BGy	Agrarwissenschaft
			Biotechnologie
	DET	BGy	Informations- und Kommunikationstechnologie
			Informations- und Kommunikationstechnologie (DuBAS)
			Technikwissenschaft
			Technikwissenschaft (DuBAS)
	DGA	BGy	Biotechnologie
			Ernährungswissenschaft
	DGS	BGy	Gesundheit und Sozialwesen
	DW1	BGy	Wirtschaftswissenschaft
	DW3	BGy	Wirtschaftswissenschaft
Stadt Leipzig	ARS	BGy	Informations- und Kommunikationstechnologie
			Technikwissenschaft
	KHS	BGy	Ernährungswissenschaft
			Gesundheit und Sozialwesen
			Technikwissenschaft
			Technikwissenschaft (DuBAS)
	LWV	BGy	Wirtschaftswissenschaft

5.3.5 Fachoberschule

Schulart	Fachrichtung	Schulträger	BSZ
FOS	Agrarwirtschaft, Bio- und Umwelttechnologie (2-jährig)	D	DAE
		LKL	WUR
FOS	Gestaltung (2-jährig)	BTZ	KM
		D	DDG
		VOG	P1
		L	GUT
FOS	Gesundheit und Soziales (2-jährig)	BTZ	BZ, HY
		GÖR	GR, ZI
		D	DDG
		MEIß	GRH
		SOE	PIR
		C	C0
		ERZ	ERZ1, ERZ3
		MSN	DM
		VOG	P2
		ZWI	LI
		L	HGS
		LKL	WUR
		NOR	EIL
FOS	Gesundheit und Soziales (Schulversuch 2-jährige FOS mit Schulzeitdehnung)	D	DTE
FOS	Technik (2-jährig)	BTZ	BZ
		GÖR	WW, ZI
		D	DBT, DTE
		MEIß	RIE
		SOE	FTL, PIR
		C	C5
		ERZ	ERZ1
		MSN	DM
		VOG	P1
		ZWI	Z1
		L	LET
FOS	Technik (Schulversuch 2-jährige FOS mit Schulzeitdehnung)	D	DTE
FOS	Wirtschaft und Verwaltung (2-jährig)	BTZ	HY, KM
		GÖR	GR, WW, ZI
		D	DW3
		MEIß	MEI, RIE
		SOE	FTL, PIR
		C	C6
		ERZ	ERZ1, ERZ2, ERZ3
		MSN	DM
		VOG	RC
		ZWI	LI
		L	LET, LWV
		LKL	WUR
		NOR	SKZ

Schulträger	BSZ	Schul- art	Fachrichtung
Landkreis Bautzen	BTZ	FOS	Gesundheit und Soziales (2-jährig)
			Technik (2-jährig)
	HY	FOS	Gesundheit und Soziales (2-jährig)
			Wirtschaft und Verwaltung (2-jährig)
	KM	FOS	Gestaltung (2-jährig)
			Wirtschaft und Verwaltung (2-jährig)
Landkreis Erzgebirgskreis	ERZ1	FOS	Gesundheit und Soziales (2-jährig)
			Technik (2-jährig)
			Wirtschaft und Verwaltung (2-jährig)
	ERZ2	FOS	Wirtschaft und Verwaltung (2-jährig)
	ERZ3	FOS	Gesundheit und Soziales (2-jährig)
			Wirtschaft und Verwaltung (2-jährig)
Landkreis Görlitz	GÖR	FOS	Gesundheit und Soziales (2-jährig)
			Wirtschaft und Verwaltung (2-jährig)
	WW	FOS	Technik (2-jährig)
			Wirtschaft und Verwaltung (2-jährig)
	ZI	FOS	Gesundheit und Soziales (2-jährig)
			Technik (2-jährig)
Landkreis Leipzig	WUR	FOS	Agrarwirtschaft, Bio- und Umwelttechnologie (2-jährig)
			Gesundheit und Soziales (2-jährig)
			Wirtschaft und Verwaltung (2-jährig)
Landkreis Meißen	GRH	FOS	Gesundheit und Soziales (2-jährig)
	MEI	FOS	Wirtschaft und Verwaltung (2-jährig)
	RIE	FOS	Technik (2-jährig)
			Wirtschaft und Verwaltung (2-jährig)
Landkreis Mittelsachsen	DM	FOS	Gesundheit und Soziales (2-jährig)
			Technik (2-jährig)
			Wirtschaft und Verwaltung (2-jährig)
Landkreis Nordsachsen	EIL	FOS	Gesundheit und Soziales (2-jährig)
	SKZ	FOS	Wirtschaft und Verwaltung (2-jährig)
Landkreis Sächsische Schweiz-Osterzgebirge	FTL	FOS	Technik (2-jährig)
			Wirtschaft und Verwaltung (2-jährig)
	PIR	FOS	Gesundheit und Soziales (2-jährig)
			Technik (2-jährig)
Landkreis Vogtlandkreis	P1	FOS	Gestaltung (2-jährig)
			Technik (2-jährig)
	P2	FOS	Gesundheit und Soziales (2-jährig)
	RC	FOS	Wirtschaft und Verwaltung (2-jährig)
Landkreis Zwickau	LI	FOS	Gesundheit und Soziales (2-jährig)
			Wirtschaft und Verwaltung (2-jährig)
	Z1	FOS	Technik (2-jährig)
Stadt Chemnitz	C0	FOS	Gesundheit und Soziales (2-jährig)
	C5	FOS	Technik (2-jährig)
	C6	FOS	Wirtschaft und Verwaltung (2-jährig)
Stadt Dresden	DAE	FOS	Agrarwirtschaft, Bio- und Umwelttechnologie (2-jährig)
	DBT	FOS	Technik (2-jährig)
	DDG	FOS	Gestaltung (2-jährig)
			Gesundheit und Soziales (2-jährig)
	DTE	FOS	Gesundheit und Soziales (Schulversuch 2-jährige FOS mit Schulzeitdehnung)
			Technik (2-jährig)
			Technik (Schulversuch 2-jährige FOS mit Schulzeitdehnung)
	DW3	FOS	Wirtschaft und Verwaltung (2-jährig)

Schulträger	BSZ	Schul- art	Fachrichtung
Stadt Leipzig	GUT	FOS	Gestaltung (2-jährig)
	HGS	FOS	Gesundheit und Soziales (2-jährig)
	LET	FOS	Technik (2-jährig)
			Wirtschaft und Verwaltung (2-jährig)
	LWV	FOS	Wirtschaft und Verwaltung (2-jährig)

5.4 Möglichkeiten der gemeinsamen Beschulung – Berufsbereiche und Berufsgruppen

1. Berufsbereich Bautechnik

Ausbildungsberuf	Gemeinsame Beschulung 1. Ausbildungsjahr	Gemeinsame Beschulung 2. Ausbildungsjahr	Gemeinsame Beschulung 3./4. Ausbildungsjahr
Asphaltbauer/in	SP Naturstein, SP Sand und Kies, SP Feuerfeste und keramische Roh- stoffe mit Verfahrensmechaniker/in in der Steine- und Erdenindustrie		
Aufbereitungsmechaniker/in			
Ausbaufacharbeiter/in (2-jährig)	X	SP Fliesen-, Platten- und Mosaiktechnik mit Fliesen-, Platten- und Mosaikleger SP Trockenbauarbeiten mit Trockenbauarbeiter SP Zimmererarbeiten mit Zimmerer	
Baugeräteführer/in			
Bauwerksabdichter/in	X		
Bauwerksmechaniker/in für Abbruch- und Betonrennttechnik	X	Hochaufacharbeiter/in, SP Beton- und Stahlbetonbauarbeiten und Beton- und Stahlbetonbauer/in	
Bauzeichner/in			
Beton- und Stahlbetonbauer/in	X	Hochaufacharbeiter/in, SP Beton- und Stahlbetonbauarbeiten	
Betonfertigteilbauer/in	X	Werksteinhersteller/in	
Bootsbauer/in			
Brunnenbauer/in	X		
Dachdecker/in			
Estrichleger/in	X		
Fachkraft für Abwassertechnik	bis 1. Halbjahr des 2. Ausbildungsjahres Fachkraft für Kreislauf- und Abfallwirtschaft, Fachkraft für Wasserversorgungstechnik		
Fachkraft für Kreislauf- und Abfallwirtschaft	bis 1. Halbjahr des 2. Ausbildungsjahres Fachkraft für Abwassertechnik, Fachkraft für Wasserversorgungstechnik		
Fachkraft für Rohr-, Kanal- und Industrieservice			
Fachkraft für Straßen- und Verkehrstechnik			
Fachkraft für Wasserversorgungstechnik	bis 1. Halbjahr des 2. Ausbildungs- jahres Fachkraft für Abwasser- technik, Fachkraft für Kreislauf- und Abfallwirtschaft		
Fassadenmonteur/in	X		
Feuerungs- und Schornsteinbauer/in	X		
Fliesen-, Platten- und Mosaikleger/in	X	Ausbaufacharbeiter/in, SP Fliesen-, Platten- und Mosaikarbeiten	

Ausbildungsberuf	Gemeinsame Beschulung 1. Ausbildungsjahr	Gemeinsame Beschulung 2. Ausbildungsjahr	Gemeinsame Beschulung 3./4. Ausbildungsjahr
Gerüstbauer/in			
Gleisbauer/in	X	Tiefbaufacharbeiter/in, SP Gleisbauarbeiten	
Hochbaufacharbeiter/in (2-jährig)	X	SP Beton- und Stahlbetonbauarbeiten mit Beton- und Stahlbauer, SP Mauerarbeiten mit Maurer	
Industrie-Isolierer/in			
Isolierfacharbeiter/in			
Kanalbauer/in	X	Tiefbaufacharbeiter/in, SP Kanalbauarbeiten	
Maurer/in	X	Hochbaufacharbeiter/in, SP Maurerarbeiten	
Naturwerksteinmechaniker/in			
Ofen- und Luftheizungsbauer/in			
Rohrleitungsbauer/in	X	Tiefbaufacharbeiter/in, SP Rohrleitungsbau	
Rollladen- und Sonnenschutzmechaniker/in			
Schornsteinfeger/in			
Spezialtiefbauer/in	X		
Steinmetz/in- und Steinbildhauer/in			
Straßenbauer/in	X	Tiefbaufacharbeiter/in, SP Straßenbauarbeiten	
Stuckateur/in	X		
Tiefbaufacharbeiter/in (2-jährig)	X	SP Gleisbauarbeiten mit Gleisbauer/in SP Kanalbauarbeiten mit Kanalbauer/in SP Rohrleitungsbauarbeiten mit Rohr- leitungsbauer/in SP Straßenbauarbeiten mit Straßenbauer/in	
Verfahrensmechaniker/in der Steine- und Erdenindustrie	Aufbereitungsmechaniker/in		
Vermessungstechniker/in			
Wärme-, Kälte- und Schallschutzisolierer/in	X		
Wasserbauer/in			
Werksteinhersteller/in	X	Betonfertigteilbauer/in	
Zimmerer/Zimmerin	X	Ausbaufacharbeiter/in, SP Zimmerarbeiten	

Standorte für die Beschulung der mit X gekennzeichneten Ausbildungsberufe im 1. Ausbildungsjahr:

LÖ; BT; PIR; ERZ2; Z2; ARS; EIL

2. Berufsbereich Chemie, Physik und Biologie

Ausbildungsberuf	Gemeinsame Beschulung 1. Ausbildungsjahr	Gemeinsame Beschulung 2. Ausbildungsjahr	Gemeinsame Beschulung 3./4. Ausbildungsjahr
Baustoffprüfer/in			
Biologielaborant/in			
Biologiemodellmacher/in			
Chemielaborant/in			
Chemikant/in	Produktionsfachkraft Chemie, Pharmakant/in	Produktionsfachkraft Chemie	
Lacklaborant/in			
Milchwirtschaftliche/r Laborant/in			
Pharmakant/in	Chemikant/in, Produktionsfachkraft Chemie		
Physiklaborant/in			
Produktionsfachkraft Chemie (2-jährig)			
Prüftechnologe/Prüftechnologin Keramik	Chemikant/in, Pharmakant/in	Chemikant/in	
Textillaborant/in			
Textilreiniger/in			
Werkstoffprüfer/in			

3. Berufsbereich Druck- und Medientechnik

Ausbildungsberuf	Gemeinsame Beschulung 1. Ausbildungsjahr	Gemeinsame Beschulung 2. Ausbildungsjahr	Gemeinsame Beschulung 3./4. Ausbildungsjahr
Buchbinder/in	Medientechnologe/	Medientechnologin Druckverarbeitung	
Fachkraft für Veranstaltungstechnik			
Fotograf/in			
Maschinen- und Anlagenführer/in SP Druckweiter- und Papierverarbeitung (2-jährig)	keine eigenständige Klassenbildung Beschulung mit Buchbinder/in, Medientechnologe/Medientechnologin Druckverarbeitung oder Packmitteltechnologie/Packmitteltechnologin		
Mediengestalter/in Bild und Ton			
Mediengestalter/in Digital- und Print			
Medientechnologe/Medientechnologin Druck	Medientechnologe/ Medientechnologin Siebdruck		
Medientechnologe/Medientechnologin Druckverarbeitung		Buchbinder/in	
Medientechnologe/Medientechnologin Siebdruck	Medientechnologe/Medientechnologin Druck		
Packmitteltechnologe/Packmitteltechnologin			
Papiertechnologe/Papiertechnologin			

4. Berufsbereich Elektrotechnik

Ausbildungsberuf	Gemeinsame Beschulung 1. Ausbildungsjahr	Gemeinsame Beschulung 2. Ausbildungsjahr	Gemeinsame Beschulung 3./4. Ausbildungsjahr
Automatenfachmann/-frau			
FR Automatenmechanik			
Elektroanlagenmonteur/in			
Elektroniker/in	X		
Elektroniker/in für Automatisierungstechnik	X		
Elektroniker/in für Betriebstechnik	X		
Elektroniker/in für Gebäude- und Infrastruktur- systeme	X		
Elektroniker/in für Gebäudesystemintegration	X		
Elektroniker/in für Geräte und Systeme	X		Systemelektroniker/in
Elektroniker/in für Informations- und Systemtechnik	X		
Elektroniker/in für Maschinen und Antriebstechnik	X		
Fluggeräteelektroniker/in	Fluggerätemechaniker/in		
Industrieelektriker/in (2-jährig)	X	FR Betriebstechnik mit Elektroniker/in für Betriebstechnik FR Geräte und Systeme mit Elektriker/ in für Geräte und Systeme	
Informationselektroniker/in	X		
Mechatroniker/in	Produktionstechnologie/Produktionstechnologin		
Mikrotechnologie/Mikrotechnologin			
Produktionstechnologie/Produktionstechnologin	Mechatroniker/in		

Standorte für die Beschulung der mit X gekennzeichneten Ausbildungsberufe im 1. Ausbildungsjahr:

BZ, RB, WW; DET, RIE, PIR; C1, DM, F2; P1, Z1; LET

5. Berufsbereich Ernährung, Hauswirtschaft und hauswirtschaftliche Dienstleistung

Ausbildungsberuf	Gemeinsame Beschulung 1. Ausbildungsjahr	Gemeinsame Beschulung 2. Ausbildungsjahr	Gemeinsame Beschulung 3./4. Ausbildungsjahr
Bäcker/in	Fachverkäufer/in im Lebensmittelhandwerk, SP Bäckerei/Konditorei, Konditor/in		
Brauer/in und Mälzer/in	Maschinen- und Anlagenführer/in SP Lebensmitteltechnik		
Brenner/in			
Destillateur/in			
Fachkraft für Fruchtsafttechnik	Maschinen- und Anlagenführer/in, SP Lebensmitteltechnik		
Fachkraft für Lebensmitteltechnik	Maschinen- und Anlagenführer/in, SP Lebensmitteltechnik		
Fachkraft im Gastgewerbe (2-jährig)	X*		
Fachmann/-frau für Systemgastronomie	X*		
Fachverkäufer/in im Lebensmittelhandwerk SP Fleischerei	Fleischer/in		
Fachverkäufer/in im Lebensmittelhandwerk SP Bäckerei/Konditorei	Bäcker/in, Konditor/in		
Fleischer/in	Fachverkäufer/in im Lebensmittelhandwerk, SP Fleischerei		
Hauswirtschaftler/in			
Hotelfachmann/-frau	X*		
Hotelkaufmann/-frau	X*		
Koch/Köchin			
Konditor/in	Bäcker/in, Fachverkäufer/in im Lebensmittelhandwerk, SP Bäckerei/Konditorei		
Maschinen- und Anlagenführer/in SP Lebensmitteltechnik (2-jährig)	keine eigenständige Klassenbildung Beschulung mit Brauer/in und Mälzer/in, Fachkraft für Lebensmitteltechnik oder Fachkraft für Fruchtsafttechnik		
Milchtechnologie/Milchtechnologin			
Restaurantfachmann/-frau	X*		
Süßwarentechnologe/Süßwarentechnologin			
Verfahrenstechnologe/Verfahrenstechnologin			
Mühlen- und Getreidewirtschaft			
Weintechnologe/Weintechnologin			

* In Abhängigkeit von der Neuordnung der gastgewerblichen Berufe entfällt die gemeinsame Beschulung im 2. Ausbildungsjahr.

Standorte für die Beschulung der mit X gekennzeichneten Ausbildungsberufe im 1. und 2. Ausbildungsjahr:

Zi; DGA, PIR, GRH; C9, ERZ3; SES

6. Berufsbereich Fahrzeugtechnik

Ausbildungsberuf	Gemeinsame Beschulung 1. Ausbildungsjahr	Gemeinsame Beschulung 2. Ausbildungsjahr	Gemeinsame Beschulung 3./4. Ausbildungsjahr
Fahrradmonteur/in (2-jährig)	X		
Karosserie- und Fahrzeugbaumechaniker/in	X		
Kraftfahrzeugmechatroniker/in	X		
Land- und Baumaschinenmechatroniker/in	X		
Mechaniker/in für Reifen- und Vulkanisationstechnik	X		
Technische/r Modellbauer/in			
FR Karosserie und Produktion			
Zweiradmechatroniker/in	X		

Standorte für die Beschulung der mit X gekennzeichneten Ausbildungsberufe im 1. Ausbildungsjahr:

RB, Zi; DTE, PIR, MEI; C1, C2, ERZ1, ERZ2, F2; P1, Z1; KHS, EIL, GRM

7. Berufsbereich Farbtechnik und Raumgestaltung

Ausbildungsberuf	Gemeinsame Beschulung 1. Ausbildungsjahr	Gemeinsame Beschulung 2. Ausbildungsjahr	Gemeinsame Beschulung 3./4. Ausbildungsjahr
Bauten- und Objektbeschichter/in (2-jährig)	Fahrzeuglackierer/in, Maler/in und Lackierer/in		
Bodenleger/in		Parkettleger/in	
Fahrzeuglackierer/in	Bauten- und Objektbeschichter/in, Maler/in und Lackierer/in		
Gestalter/in für visuelles Marketing			
Maler/in und Lackierer/in			
Parkettleger/in	Bauten- und Objektbeschichter/in, Fahrzeuglackierer/in		
Raumausstatter/in		Bodenleger/in	
Schilder- und Lichtreklamethersteller/in			
Verfahrensmechaniker/in für Beschichtungstechnik			
Vergolder/in			

8. Berufsbereich Holztechnik

Ausbildungsberuf	Gemeinsame Beschulung 1. Ausbildungsjahr	Gemeinsame Beschulung 2. Ausbildungsjahr	Gemeinsame Beschulung 3./4. Ausbildungsjahr
Böttcher/in			
Bürsten- und Pinselmacher/in			
Drechsler/in		Holzspielzeugmacher/in	
Fachkraft für Holz- und Bautenschutzarbeiten (2-jährig)			
Fachkraft für Möbel-, Küchen- und Umzugsservice			
Flechtwerkgestalter/in			
Holz- und Bautenschutzler/in			
Holzbearbeitungsmechaniker/in			
Holzbildhauer/in			
Holzmechaniker/in		Tischler/in	
Holzspielzeugmacher/in		Drechsler/in	
Tischler/in		Holzmechaniker/in	

9. Berufsbereich Informationstechnik

Ausbildungsberuf	Gemeinsame Beschulung 1. Ausbildungsjahr	Gemeinsame Beschulung 2. Ausbildungsjahr	Gemeinsame Beschulung 3./4. Ausbildungsjahr
Fachinformatiker/in	Informations- und Telekommunikationssystem-Elektroniker/in		
Informations- und Telekommunikationssystem-Elektroniker/in	Fachinformatiker/in		
Kaufmann/-frau für Digitalisierungssystem-Management	Kaufmann/-frau für IT-System-Management		
Kaufmann/-frau für IT-System-Management	Kaufmann/-frau für Digitalisierungsmanagement		
Mathematisch-technischer Softwareentwickler/in			

10. Berufsbereich Körperpflege

Ausbildungsberuf	Gemeinsame Beschulung 1. Ausbildungsjahr	Gemeinsame Beschulung 2. Ausbildungsjahr	Gemeinsame Beschulung 3./4. Ausbildungsjahr
Friseur/in			
Kosmetiker/in			
Maskenbildner/in			

11. Berufsbereich Metalltechnik

Ausbildungsberuf	Gemeinsame Beschulung 1. Ausbildungsjahr	Gemeinsame Beschulung 2. Ausbildungsjahr	Gemeinsame Beschulung 3./4. Ausbildungsjahr
Anlagenmechaniker/in	X		
Anlagenmechaniker/in für Sanitär-, Heizungs- und Klimatechnik	X		
Behälter- und Apparatebauer/in	X		
Büchsenmacher/in			
Chirurgiemechaniker/in			
Fachkraft für Metalltechnik (2-jährig)	X		
Feinoptiker/in			
Feinpolierer/in			
Feinwerkmechaniker/in	X		
Fertigungsmechaniker/in	X		
Fluggeräteelektroniker/in	Fluggerätmechaniker/in		
Fluggerätmechaniker/in	Fluggeräteelektroniker/in		
Gießereimechaniker/in	X		
Goldschmied/in			
Graveur/in			
Industriemechaniker/in	X		
Klempner/in	X		
Konstruktionsmechaniker/in	X		
Maschinen- und Anlagenführer/in SP Metalltechnik/Kunststofftechnik (2-jährig)	keine eigenständige Klassenbildung Beschulung mit Feinwerkmechaniker, Fertigungsmechaniker, Industriemechaniker, Verfahrensmechaniker für Kunststoff- und Kautschuktechnik, Werkzeugmechaniker oder Zerspanungsmechaniker		
Mechatroniker/in für Kältetechnik			
Metall- und Glockengießer/in			
Metallbauer/in	X		
Metallbildner/in			
Präzisionswerkzeugmechaniker/in	X		
Stanz- und Umformmechaniker/in	X		
Technische/r Modellbauer/in			
FR Gießerei			
Uhrmacher/in			
Verfahrensmechaniker/in für Kunststoff- und Kautschuktechnik			
Verfahrenstechnologe/Verfahrenstechnologin Metall	X		
Werkzeugmechaniker/in	X		
Zerspanungsmechaniker/in	X		

Standorte für die Beschulung der mit X gekennzeichneten Ausbildungsberufe im 1. Ausbildungsjahr:
 BZ, WW, GR, RB; DTE, PIR, RIE, FTL; C1, C2, C5, ERZ1, ERZ2, F2; GL, P1, RC, Z1; KHS; EIL, LLL, GRM

12. Berufsbereich Produktion und Dienstleistung in Umwelt und Landwirtschaft

Ausbildungsberuf	Gemeinsame Beschulung 1. Ausbildungsjahr	Gemeinsame Beschulung 2. Ausbildungsjahr	Gemeinsame Beschulung 3./4. Ausbildungsjahr
Fachkraft Agrarservice			
Fischwirt/in			
Florist/in			
Forstwirt/in			
Gärtner/in			
Landwirt/in			
Pferdewirt/in			
Pflanzentechnologe/Pflanzentechnologin			
Revierjäger/in			
Tierpfleger/in			
Tierwirt/in			
Winzer/in			

13. Berufsbereich Textil und Bekleidung

Ausbildungsberuf	Gemeinsame Beschulung 1. Ausbildungsjahr	Gemeinsame Beschulung 2. Ausbildungsjahr	Gemeinsame Beschulung 3./4. Ausbildungsjahr
Änderungsschneider/in (2-jährig)		Maßschneider/in	
Fachkraft für Lederherstellung und Gerbereitechnik			
Fachkraft für Lederverarbeitung			
Fahrzeuginnenausstatter/in			
Maschinen- und Anlagenführer/in (2-jährig), SP Textiltechnik SP Textilveredelung	keine eigenständige Klassenbildung Beschulung SP Textiltechnik mit Produktprüfer Textil und Produktionsmechaniker Textil Beschulung SP Textilveredelung mit Produktveredler Textil		
Maßschneider/in	Änderungsschneider/in		
Maßschuhmacher/in			
Modist/in			
Orthopädieschuhmacher/in			
Pelzveredler/in			
Produktgestalter/in – Textil			
Produktionsmechaniker/in Textil	Produktprüfer/in Textil		
Produktprüfer/in Textil (2-jährig)	Produktionsmechaniker/in Textil		
Produktveredler/in Textil			
Sattler/in			
Schuhfertiger/in			
Segelmacher/in			

Ausbildungsberuf	Gemeinsame Beschulung 1. Ausbildungsjahr	Gemeinsame Beschulung 2. Ausbildungsjahr	Gemeinsame Beschulung 3./4. Ausbildungsjahr
Seiler/in			
Technische/r Konfektionär/in			
Textil- und Modenäher/in (2-jährig)	Textil- und Modeschneider/in		
Textil- und Modeschneider/in	Textil- und Modenäherin		
Textilgestalter/in im Handwerk			

14. Berufsbereich Wirtschaft und Verwaltung

Ausbildungsberuf	Gemeinsame Beschulung 1. Ausbildungsjahr	Gemeinsame Beschulung 2. Ausbildungsjahr	Gemeinsame Beschulung 3./4. Ausbildungsjahr
Automatenfachmann/-frau FR Automatendienstleistung	Automatenfachmann FR Automatenmechanik		
Automobilkaufmann/-frau			
Bankkaufmann/-frau			
Buchhändler/in			
Drogist/in			
Fachangestellte/r für Arbeitsmarktdienstleistungen			
Fachangestellte/r für Bäderbetriebe			
Fachangestellte/r für Markt- und Sozialforschung			
Fachangestellte/r für Medien- und Informationsdienste			
Fachkraft für Hafenlogistik			
Fachkraft für Kurier-, Express- und Postdienstleistungen (2-jährig)	Kaufmann/-frau für Kurier-, Express- und Postdienstleistungen		
Fachkraft für Schutz und Sicherheit	Servicekraft für Schutz und Sicherheit		
Fachkraft im Fahrbetrieb			
Fotomedienfachmann/-frau	Kaufmann/-frau im Einzelhandel, Musikfachhändler/in, Verkäufer/in		
Immobilienkaufmann/-frau			
Industriekaufmann/-frau			
Kaufmann/-frau für audiovisuelle Medien			
Kaufmann/-frau für Büromanagement			
Kaufmann/-frau für Dialogmarketing	Servicefachkraft für Dialogmarketing		
Kaufmann/-frau für Groß- und Außenhandelsmanagement			
Kaufmann/-frau für Kurier-, Express- und Postdienstleistungen	Fachkraft für Kurier-, Express- und Postdienstleistungen		
Kaufmann/-frau für Marketingkommunikation			
Kaufmann/-frau für Spedition und Logistikdienstleistung			

Ausbildungsberuf	Gemeinsame Beschulung 1. Ausbildungsjahr	Gemeinsame Beschulung 2. Ausbildungsjahr	Gemeinsame Beschulung 3./4. Ausbildungsjahr
Kaufmann/-frau für Verkehrsservice			
Kaufmann/-frau für Versicherungen und Finanzen			
Kaufmann/-frau im E-Commerce			
Kaufmann/-frau im Einzelhandel	Fotomedienfachmann/-frau, Musikfachhändler/in, Verkäufer/in	Verkäufer/in	
Kaufmann/-frau im Gesundheitswesen			
Luftverkehrskaufmann/-frau			
Mediengestalter/in Digital- und Print FR Beratung und Planung			
Medienkaufmann/-frau Digital und Print			
Musikfachhändler/in	Fotomedienfachmann/-frau, Kaufmann/-frau im Einzelhandel, Verkäufer/in		
Notarfachangestellte/r	Rechtsanwaltsfachangestellte/r, Patentanwaltsfachangestellte/r		
Patentanwaltsfachangestellte/r	Rechtsanwaltsfachangestellte/r, Notarfachangestellte/r		
Personaldienstleistungskaufmann/-frau			
Pharmazeutisch-kaufmännische/r Angestellte/r			
Rechtsanwaltsfachangestellte/r	Notarfachangestellte/r, Patentanwaltsfachangestellte/r		
Schiffahrtskaufmann/-frau			
Servicefachkraft für Dialogmarketing (2-jährig)	Kaufmann/-frau für Dialogmarketing		
Servicekaufmann/-frau im Luftverkehr			
Servicekraft für Schutz und Sicherheit (2-jährig)	Fachkraft für Schutz und Sicherheit		
Sozialversicherungsfachangestellte/r			
Sport- und Fitnesskaufmann/-frau	Veranstaltungskaufmann/-frau, Sportfachmann/-frau	Sportfachmann/-frau	
Sportfachmann/-frau	Sport- und Fitnesskaufmann/-frau		
Steuerfachangestellte/r			
Tourismuskaufmann/-frau (Kaufmann/-frau für Privat- und Geschäftsreisen)			
Veranstaltungskaufmann/-frau	Sport- und Fitnesskaufmann/-frau		
Verkäufer/in (2-jährig)	Fotomedienfachmann/-frau, Kaufmann/-frau im Einzelhandel, Musikfachhändler/in	Kaufmann/-frau im Einzelhandel	
Verwaltungsfachangestellte/r			

15. Berufsgruppe Berufe der Kunst- und Mineralgestaltung

Ausbildungsberuf	Gemeinsame Beschulung 1. Ausbildungsjahr	Gemeinsame Beschulung 2. Ausbildungsjahr	Gemeinsame Beschulung 3./4. Ausbildungsjahr
Bühnenmaler/in und -plastiker/in			
Edelsteinfasser/in			
Edelsteinschleifer/in			
Figurenkeramformer/in	Keramiker/in, Manufakturporzellan- maler/in, Industriekeramiker/in		
Flachglas-technologie/ Flachglas-technologie			
Glas- und Porzellanmaler/in			
Glasapparatebauer/in			
Glasbläser/in			
Glaser/in			
Glasmacher/in			
Glasveredler/in			
Industriekeramiker/in Anlagentechnik	Keramiker/in, Figurenkeramformer/in		
Industriekeramiker/in Dekorationstechnik	Manufakturporzellanmaler/in, weitere Industriekeramiker/in		
Industriekeramiker/in Modelltechnik	Keramiker/in, Figurenkeramformer/in		
Industriekeramiker/in Verfahrenstechnik	Manufakturporzellanmaler/in, weitere Industriekeramiker/in		
Keramiker/in	Figurenkeramformer/in, Manufakturporzellanmaler/in, Industriekeramiker/in	Industriekeramiker/in Anlagentechnik	
Kerzenhersteller/in und Wachsbildner/in			
Manufakturporzellanmaler/in	Keramiker/in, Figurenkeramformer/in, Industriekeramiker/in		
Technische/r Modellbauer/in FR Anschauung			
Verfahrensmechaniker/in für Brillenoptik			
Verfahrensmechaniker/in Glastechnik			

16. Berufsgruppe Berufe des Musikinstrumentenbaus

Ausbildungsberuf	Gemeinsame Beschulung 1. Ausbildungsjahr	Gemeinsame Beschulung 2. Ausbildungsjahr	Gemeinsame Beschulung 3./4. Ausbildungsjahr
Bogenmacher/in	gemeinsame Beschulung der Ausbildungsberufe im Musikinstrumentenbau		
Geigenbauer/in	gemeinsame Beschulung der Ausbildungsberufe im Musikinstrumentenbau		
Handzuginstrumentenmacher/in	gemeinsame Beschulung der Ausbildungsberufe im Musikinstrumentenbau		
Holzblasinstrumentenmacher/in	gemeinsame Beschulung der Ausbildungsberufe im Musikinstrumentenbau		
Klavier- und Cembalobauer/in			
Metallblasinstrumentenmacher/in	gemeinsame Beschulung der Ausbildungsberufe im Musikinstrumentenbau		
Orgelbauer/in			
Zupfinstrumentenmacher/in	gemeinsame Beschulung der Ausbildungsberufe im Musikinstrumentenbau		

17. Berufsgruppe Medizinische und nichtmedizinische Gesundheitsberufe

Ausbildungsberuf	Gemeinsame Beschulung 1. Ausbildungsjahr	Gemeinsame Beschulung 2. Ausbildungsjahr	Gemeinsame Beschulung 3./4. Ausbildungsjahr
Augenoptiker/in			
Bestattungsfachkraft			
Hörakustiker/in			
Medizinische/r Fachangestellte/r			
Orthopädietechnik-Mechaniker/in			
Tiermedizinische/r Fachangestellte/r			
Zahnmedizinische/r Fachangestellte/r			
Zahntechniker/in			

18. Berufsgruppe Verkehrs- und Logistikberufe

Ausbildungsberuf	Gemeinsame Beschulung 1. Ausbildungsjahr	Gemeinsame Beschulung 2. Ausbildungsjahr	Gemeinsame Beschulung 3./4. Ausbildungsjahr
Berufskraftfahrer/in			
Binnenschiffer/in			
Eisenbahner/in im Betriebsdienst			
Fachkraft für Lagerlogistik	Fachlagerist/in		
Fachlagerist/in (2-jährig)	Fachkraft für Lagerlogistik		
Hafenschiffer/in			
Servicefahrer/in (2-jährig)			
Straßenwärter/in			

19. Nicht zugeordnete Einzelberufe

Ausbildungsberuf	Gemeinsame Beschulung 1. Ausbildungsjahr	Gemeinsame Beschulung 2. Ausbildungsjahr	Gemeinsame Beschulung 3./4. Ausbildungsjahr
Berg- und Maschinenmann/-frau (2-jährig)			
Bergbautechnologe/ Bergbautechnologin			
Gebäudereiniger/in			
Geomatiker/in	Vermessungstechniker/in		
Schädlingsbekämpfer/in			
Spielzeughersteller/in			
Technische/r Produktdesigner/in	Technische/r Systemplaner/in		
Technische/r Systemplaner/in	Technische/r Produktdesigner/in		
Werkfeuerwehrmann/-frau			

6 Abkürzungsverzeichnis

Ausbj.	Ausbildungsjahr	SN	Sachsen
AJ	Ausbildungsjahr	ST	Sachsen-Anhalt
BBiG	Berufsbildungsgesetz	TH	Thüringen
BFS	Berufsfachschule		
BGJ	Berufsgrundbildungsjahr		
BGy	Berufliches Gymnasium	Schulträger	
BL	Bundesländer		
BS	Berufsschule	BTZ	Landkreis Bautzen
BS-F	Berufsbildende Schule für Schüler mit sonderpädagogischem Förderbedarf	ERZ	Landkreis Erzgebirgskreis
BSZ	Berufliches Schulzentrum	GÖR	Landkreis Görlitz
BT	Bautechnik	LKL	Landkreis Leipzig
BvB	Berufsvorbereitende Bildungsmaß- nahmen	MEIß	Landkreis Meißen
BVJ	Berufsvorbereitungsjahr	MSN	Landkreis Mittelsachsen
CHE/PHY/BIO	Chemie, Physik und Biologie	NOR	Landkreis Nordsachsen
DMT	Druck- und Medientechnik	SOE	Landkreis Sächsische Schweiz- Osterzgebirge
DuBAS	Duale Berufsausbildung mit Abitur Sachsen	ZWI	Landkreis Zwickau
EGH	Ernährung, Gästebetreuung und hauswirtschaftliche Dienstleistung	VOG	Landkreis Vogtlandkreis
EQ	Einstiegsqualifizierung	C	Stadt Chemnitz
ET	Elektrotechnik	D	Landeshauptstadt Dresden
FB Sozialwesen	Fachbereich Sozialwesen	L	Stadt Leipzig
FB Technik	Fachbereich Technik		
FHSR	Fachhochschulreife	Berufliche Schulzentren	
FK	Fachkraft	BZ	BSZ Bautzen
FOS	Fachoberschule	HY	BSZ „Konrad Zuse“
FR	Fachrichtung	KM	BSZ Kamenz
FS	Fachschule	RB	BSZ Radeberg
FT/RG	Farbtechnik und Raumgestaltung	ERZ1	BSZ für Ernährung, Technik und Wirtschaft des Erzgebirgskreises
FZT	Fahrzeugtechnik	ERZ2	BSZ für Gesundheit, Technik und Wirtschaft des Erzgebirgskreises
GaLabau	Garten- und Landschaftsbau		
gBVJ	gestrecktes Berufsvorbereitungsjahr	ERZ3	BSZ für Ernährung, Sozialwesen und Wirtschaft des Erzgebirgskreises, Schneeberg/Schwarzenberg
HSR	Hochschulreife	WW	BSZ Christoph Lüders Görlitz
HT	Holztechnik	GR	BSZ Löbau
HwO	Handwerksordnung	LÖ	BSZ Weißwasser
IT	Informationstechnik	ZI	BSZ Zittau
LaSuB	Landesamt für Schule und Bildung	GRM	BSZ Grimma
MT	Metalltechnik	LLL	BSZ Leipziger Land
Prod.u.DL UWu. LW	Produktion und Dienstleistung in Umwelt und Landwirtschaft	WUR	BSZ Wurzen
SP	Schwerpunkt	MEI	BSZ Meißen-Radebeul
STO	Standort	GRH	BSZ Großenhain „Karl Preusker“
t	Teilzeit	RIE	BSZ für Technik und Wirtschaft Riesa
TT	Textiltechnik und Bekleidung	DM	BSZ Döbeln – Mittweida
TZ	Teilzeit	F2	BSZ für Technik und Wirtschaft „Julius Weisbach“
v	Vollzeit	F3	BSZ für Agrarwirtschaft, Ernährung und Hauswirtschaft Freiberg mit Fachschulzentrum Freiberg-Zug
VKA	Vorbereitungsklassen		
VZ	Vollzeit	DEL	BSZ „Dr. Hermann Schulze – Delitzsch“
WuV	Wirtschaft und Verwaltung	EIL	BSZ Eilenburg
		SKZ	BSZ Schkeuditz
Bundesländer		TOS	BSZ Nordsachsen
BB	Brandenburg	FTL	BSZ „Otto Lilienthal“ Freital-Dippol- diswalde
BE	Berlin		
BW	Baden-Württemberg	PIR	BSZ „Friedrich Siemens“ Pirna
BY	Bayern	P1	BSZ e.o.plauen
HB	Bremen	P2	BSZ für Wirtschaft, Gesundheit, Ernährung und Forstwirtschaft „Anne Frank“
HE	Hessen		
HH	Hamburg	RC	BSZ Vogtland
MV	Mecklenburg-Vorpommern	GL	BSZ für Technik und Hauswirtschaft, „Dr. Friedrich Dittes“
NI	Niedersachsen		
NW	Nordrhein-Westfalen		
RP	Rheinland-Pfalz		
SH	Schleswig-Holstein		
SL	Saarland		

LI	BSZ für Wirtschaft, Ernährung und Sozialwesen	DTE	BSZ für Technik „Gustav Anton Zeuner“ Dresden
WD	BSZ für Wirtschaft, Gesundheit und Technik des Landkreises Zwickau – Sitz Werdau mit Außenstelle Zwickau	DTW	BSZ für Technik und Wirtschaft Dresden
Z1	BSZ für Technik „August Horch“	DW1	BSZ für Wirtschaft „Prof. Dr. Zeigner“ Dresden
Z2	BSZ für Bau- und Oberflächentechnik des Landkreises Zwickau – Sitz Zwickau mit Außenstelle Limbach-Oberfrohna	DW3	BSZ für Wirtschaft „Franz Ludwig Gehe“ Dresden
C0	BSZ für Gesundheit und Sozialwesen	ARS	Arwed-Rosbach-Schule, BSZ der Stadt Leipzig
C1	BSZ für Technik I, Industrieschule	GUT	Gutenbergschule, BSZ der Stadt Leipzig
C2	BSZ für Technik II, Handwerkerschule	HGS	Henriette-Goldschmidt-Schule, BSZ der Stadt Leipzig
C5	BSZ für Technik III, Richard-Hartmann-Schule	KHS	Karl-Heine-Schule, BSZ der Stadt Leipzig
C6	BSZ für Wirtschaft I	LET	BSZ 7 der Stadt Leipzig, Elektrotechnik
C7	BSZ für Wirtschaft II	LWV	BSZ 1 der Stadt Leipzig, Wirtschaft und Verwaltung
C9	BSZ für Ernährung, Gastgewerbe, Gesundheit	RBS	Robert-Blum-Schule, BSZ der Stadt Leipzig mit sonderpädagogischem Profil
DAE	BSZ für Agrarwirtschaft und Ernährung Dresden	RPS	Ruth-Pfau-Schule, BSZ der Stadt Leipzig
DBT	BSZ für Bau und Technik Dresden	SES	Susanna-Eger-Schule, BSZ der Stadt Leipzig
DET	BSZ für Elektrotechnik Dresden		
DGA	BSZ für Gastgewerbe Dresden „Ernst Lößnitzer“		
DDG	BSZ für Dienstleistung, Gestaltung und Sozialwesen Dresden		
DGS	BSZ für Gesundheit und Sozialwesen „Karl August Lingner“ Dresden		

Begleitliste zum Teilschulnetzplan für die berufsbildenden Schulen im Freistaat Sachsen

auf der Grundlage

- der Allgemeinverfügung Teilschulnetzplan für die berufsbildenden Schulen im Freistaat Sachsen (**TSNP bbs**) und
- des Erlasses über die Fachklassenliste mit Einzugsbereichen – Schuljahr 2020/2021 vom 3. Juli 2020 mit Fachklassenliste vom 1. Juli 2020, Gültigkeit ab 1. August 2020 (**FKL**)

Fachklassenstandorte mit Einzugsbereichen im Schuljahr 2021/2022 (Regionale, Landes- und länderübergreifende Fachklassen)

gültig ab 1. August 2021

Bildung von Fachklassen an den Berufsschulen im Freistaat Sachsen

Die Klassenbildung an den Berufsschulen erfolgt für den Aufnahmejahrgang 2021/2022 auf der Grundlage des Teilschulnetzplanes für die berufsbildenden Schulen im Freistaat Sachsen. Sofern eine gemeinsame Beschulung im 1. Ausbildungsjahr vorgesehen ist, erfolgt ein Verweis auf die im Teilschulnetzplan unter Nummer 5.4 enthaltene Übersicht „Möglichkeiten der gemeinsamen Beschulung – Berufsbereiche und Berufsgruppen“. In dieser sind die Ausbildungsberufe gekennzeichnet, die gemeinsam beschult werden können. Für die Ausbildungsberufe die gemeinsam innerhalb eines Berufsbereiches beschult werden sind außerdem die Standorte enthalten.

Die Beschulung an den Standorten erfolgt vorbehaltlich der Umsetzung des „Teilschulnetzplanes für die berufsbildenden Schulen im Freistaat Sachsen“.

Für die Aufnahmejahrgänge bis zum Schuljahr 2020/2021 gelten die Regelungen der Fachklassenliste für das Schuljahr 2020/2021 fort. Das Sächsische Staatsministerium für Kultus richtet gemäß § 14 Absatz 1 Satz 1 der Schulordnung Berufsschule (BSO) vom 24. Juli 2018 (SächsGVBl., S. 531) geändert durch Artikel 1 der Verordnung vom 9. September 2020 (SächsGVBl. S. 531) regionale Fachklassen und, wenn die Schülerzahlen es erfordern, Landesfachklassen sowie länderübergreifende Fachklassen ein und legt deren Einzugsbereiche fest. Der Einzugsbereich von regionalen Fachklassen umfasst mindestens das Ge-

biet eines Landkreises bzw. einer Kreisfreien Stadt, der von Landesfachklassen das Gebiet des Freistaates Sachsen. Länderübergreifende Fachklassen haben einen Einzugsbereich, der sich auf das Gebiet des Freistaates Sachsen und mindestens ein weiteres Bundesland erstreckt.

In Ausbildungsberufen mit sehr geringer Anzahl von Auszubildenden, für die keine sächsische Fachklasse eingerichtet werden kann, erfolgt die Aufnahme in Fachklassen anderer Bundesländer. Grundlage dafür sind die Rahmenvereinbarung über die Bildung länderübergreifender Fachklassen für Schüler in anerkannten Ausbildungsberufen mit geringer Zahl Auszubildender (Beschluss der KMK vom 26. Januar 1984 in der Fassung vom 23. Februar 2018) mit der jeweils gültigen „Liste der anerkannten Ausbildungsberufe, für welche länderübergreifende Fachklassen eingerichtet werden, mit Angabe der aufnehmenden Länder (Berufsschulstandorte) und Einzugsbereiche“ oder die vom Sächsischen Staatsministerium für Kultus mit den zuständigen Behörden anderer Bundesländer getroffenen bilateralen Vereinbarungen. Die in der nachfolgenden Liste ausgewiesenen bilateralen Vereinbarungen gelten für alle betroffenen Auszubildenden des jeweiligen Bundeslandes und Ausbildungsberufes. Darüber hinaus wurden im Einzelfall bilaterale Vereinbarungen für die Beschulung von Auszubildenden aus Großbetrieben getroffen. Die diesbezüglichen Beschulungsstandorte in Sachsen sind der u. g. Übersicht zu entnehmen. Die Schulstandorte der länderübergreifenden Fachklassen entsprechen der ab 1. August 2021 gültigen 33. Fortschreibung der oben genannten KMK-Liste.

Bilaterale Vereinbarungen zur Beschulung von Auszubildenden aus anderen Bundesländern von Großbetrieben:

Herkunftsland	Ausbildungsberuf	Ausbildungsbetrieb	Beschulungsstandort	Schulträger
Hamburg Schleswig-Holstein	Oberflächenbeschichter/in	AHC Oberflächentechnik GmbH, Werk Wedel (SH)	Z2	ZWI
Brandenburg	Medientechnologe/ Medientechnologin Druck	Clever Etiketten GmbH, Hosena (BB) Clever Foliendruck GmbH, Senftenberg (BB)	DBT	D
Sachsen-Anhalt	Fachlagerist/in Fachkraft für Lagerlogistik	Porta Möbel Logistik GmbH & Co.KG für Sachsen, Landsberg	SKZ	NOR

Standorte für die gemeinsame Beschulung der gastgewerblichen Berufe im 2. Ausbildungsjahr:

- Fachkraft im Gastgewerbe (2-jährig)
- Fachmann/-frau für Systemgastronomie
- Hotelfachmann/-frau
- Restaurantfachmann/-frau
- Hotelkaufmann/-frau

Schulträger	Standorte
BTZ	BZ
GÖR	ZI
D	DGA
MEIß	GRH
PIR	SOE
L	SES
C	C9
MSN	F3
ERZ	ERZ1, ERZ2
VOG	P2

**Standorte der Ausbildungsberufe, denen der 2-jährige Ausbildungsberuf
Fachkraft für Metalltechnik im 2. Ausbildungsjahr zugeordnet ist**

FR/Ausbildungsberuf	Schulträger	Standorte	FR/Ausbildungsberuf	Schulträger	Standorte
FR Konstruktionstechnik			FR Zerspanungstechnik		
– Anlagenmechaniker/in	D	DTE	– Zerspanungsmechaniker/in	BTZ	RB
	C	C2		GÖR	ZI
– Konstruktionsmechaniker/in	BTZ	RB		D	DTE
	GÖR	GR		MEIß	RIE
	D	DTE		SOE	PIR
	L	KHS		L	KHS
	MSN	F2		C	C5
	ERZ	ERZ2		ERZ	ERZ1, ERZ2
	VOG	RC		VOG	RC
	ZWI	GL		ZWI	Z1
– Metallbauer/in, FR Konstruktions- technik	BTZ	BZ	– Feinwerkmechaniker/in, SP Zerspanungstechnik	C	C2
	D	DTE			
	LKL	LLL			
	C	C2			
	ZWI	GL			
FR Umform- und Drahttechnik			FR Montagetechnik		
– Stanz- und Umformmechaniker/in		NW (Me- schede)	– Fertigungsmechaniker/in	L	KHS
			– Industriemechaniker/in	GÖR	WW
				D	DTE
				MEIß	RIE
				SOE	FTL
				L	KHS
				C	C5
				MSN	F2
				ERZ	ERZ2
				VOG	P1
				ZWI	Z1

**Standorte der Ausbildungsberufe, denen der 2-jährige Ausbildungsberuf
Maschinen- und Anlagenführer/in im 2. Ausbildungsjahr zugeordnet ist**

SP/Ausbildungsberuf	Schul-träger	Stand-orte	FR/Ausbildungsberuf	Schul-träger	Stand-orte
SP Lebensmitteltechnik			SP Metalltechnik/Kunststofftech-nik		
– Fachkraft für Lebensmitteltechnik	D	DAE	– Feinwerkmechaniker/in	C	C2
– Fachkraft für Fruchtsafttechnik		Geisenheim (HE)	– Fertigungsmechaniker/in	L	KHS
– Brauer/in und Mälzer/in	D	DAE	– Industriemechaniker/in	GÖR	WW
				D	DTE
SP Textiltechnik				MEIß	RIE
– Produktprüfer/in Textil (2-jährig)	VOG	P1		SOE	FTL
– Produktionsmechaniker/in Textil	VOG	P1		L	KHS
				C	C5
SP Textilveredlung				ERZ	ERZ2
– Produktveredler/in Textil	VOG	P1		MSN	F2
				VOG	P1
SP Druckweiter- und Papier-verarbeitung			– Verfahrensmechaniker/in für Kunststoff- und Kautschuktechnik	ZWI	Z1
– Buchbinder/in	L	GUT	– Werkzeugmechaniker/in	BTZ	RB
– Medientechnologe/Medientechno-login Druckverarbeitung	L	GUT		BTZ	BZ
– Packmitteltechnologe/Packmittel-technologin		Altenburg (TH)		SOE	PIR
				C	C5
				ERZ	ERZ2
				ZWI	Z1
			– Zerspanungsmechaniker/in	BTZ	RB
				GÖR	ZI
				D	DTE
				MEIß	RIE
				SOE	PIR
				L	KHS
				C	C5
				ERZ	ERZ1,
				VOG	ERZ2
				ZWI	RC
					Z1

Listenteil – Begleitliste

Ausbildungsberuf	Regionale Fachklassen Standorte (BSZ)	Landes- fachklassen Standorte (BSZ)	Länderübergreifende Fachklassen Standorte	Einzugsbereiche der Fachklassen
Änderungsschneider/in, 2-jährig TSNP bbS: 1. Ausbildungsjahr gemeinsame Beschulung (s. TSNP bbS, 5.4)		P1		SN BB und ST bilateral
Änderungsschneider/in, 2-jährig FKL: 2. Ausbildungsjahr Beschulung mit Maßschneider/in			DDG	BB, SN, ST
Anlagenmechaniker/in TSNP bbS: 1. Ausbildungsjahr gemeinsame Beschulung im Berufsbereich Metalltechnik (s. TSNP bbS, 5.4)				
Anlagenmechaniker/in FKL: ab 2. Ausbildungsjahr	DTE C2			BTZ, D, GÖR, MEIß, SOE C, ERZ, L, LKL, MSN, NOR, VOG, ZWI
Anlagenmechaniker/in für Sanitär-, Heizungs- und Klimatechnik TSNP bbS: 1. Ausbildungsjahr gemeinsame Beschulung im Berufsbereich Metalltechnik (s. TSNP bbS, 5.4)				
Anlagenmechaniker/in für Sanitär-, Heizungs- und Klimatechnik FKL: ab 2. Ausbildungsjahr	BZ DTE GRM EIL ERZ2 F2 RC			BTZ, GÖR D, MEIß, SOE L, LKL NOR C, ERZ C, MSN VOG, ZWI
Asphaltbauer/in			NW Berufskolleg Ost der Stadt Essen Knaudtstraße 25 45138 Essen Tel.: 0201 8840788 Fax: 0201 8840799	alle Länder
Aufbereitungsmechaniker/in – FR: Naturstein – FR: Sand und Kies – Feuerfeste und keramische Rohstoffe TSNP bbS: 1. Ausbildungsjahr gemeinsame Beschulung (s. TSNP bbS, 5.4)		EIL		SN
Aufbereitungsmechaniker/in – FR: Naturstein – FR: Sand und Kies FKL: ab 2. Ausbildungsjahr			TH Walter-Gropius-Schule Staatliche Berufsbildende Schule 7 Binderslebener Land- straße 162 99092 Erfurt Tel.: 0361 22120 Fax: 0361 2212100	BE, HE, HH, MV, NI, RP, SH, SL, SN, ST, TH
Aufbereitungsmechaniker/in – FR: Feuerfeste und keramische Roh- stoffe FKL: ab 2. Ausbildungsjahr			BY Staatliche Berufsschule Wiesau Pestalozzistraße 2 95676 Wiesau Tel.: 09634 92030 Fax: 09634 8282	BB, BE, BW, BY, HE, HH, MV, NI, NW, SH, SL, SN, ST, TH
Augenoptiker/in TSNP bbS: 1. Ausbildungsjahr FKL: ab 2. Ausbildungsjahr	DBT C0			BTZ, D, GÖR, L, LKL, MEI, NOR, SOE C, ERZ, MSN, VOG, ZWI
Ausbaufacharbeiter/in, 2-jährig TSNP bbS: 1. Ausbildungsjahr gemeinsame Beschulung im Berufsbereich Bautechnik (s. TSNP bbS, 5.4)				ST bilateral am Standort LÖ im SP Trockenbauarbeiten

Ausbildungsberuf	Regionale Fachklassen Standorte (BSZ)	Landes- fachklassen Standorte (BSZ)	Länderübergreifende Fachklassen Standorte	Einzugsbereiche der Fachklassen
Ausbaufacharbeiter/in, 2-jährig – SP: Estricharbeiten FKL: 2. Ausbildungsjahr			BY Staatliche Berufsschule I Geschwister-Scholl- Straße 18 97424 Schweinfurt Tel.: 09721 7980 Fax: 09721 798100	BB, BW, BY, HB, HE, HH, MV, RP, SH, SN, ST, TH
Ausbaufacharbeiter/in, 2-jährig – SP: Fliesen-, Platten- und Mosaik- arbeiten FKL: 2. Ausbildungsjahr Beschulung mit Fliesen-, Platten- und Mosaikleger/in		ARS		SN
Ausbaufacharbeiter/in, 2-jährig – SP: Stuckateurarbeiten FKL: 2. Ausbildungsjahr			TH Staatliches Berufsbildungs- zentrum Weimar Lützendorfer Straße 10 99427 Weimar Tel.: 03643 48420 E-Mail: info@bbz-weimar.de	SN bilateral
Ausbaufacharbeiter/in, 2-jährig – SP: Trockenbauarbeiten FKL: 2. Ausbildungsjahr Beschulung mit Trockenbaumonteur/in		DBT		SN ST bilateral
Ausbaufacharbeiter/in, 2-jährig – SP: Zimmererarbeiten FKL: 2. Ausbildungsjahr Beschulung mit Zimmerer/Zimmerin	LÖ ARS Z2			BTZ, D, GÖR, MEIß, SOE L, LKL, NOR C, ERZ, MSN, VOG, ZWI
Automatenfachmann/-frau			NW Berufskolleg Lübbecke des Kreises Minden-Lübbecke Rahdener Straße 1 32312 Lübbecke Tel.: 05741 34580 Fax: 05741 345899	BE, BB, HB, HH, HE, MV, NI, NW, SH, SL, SN, TH
Automobilkaufmann/-frau TSNP bbS: 1. Ausbildungsjahr	MEI LLL ERZ2			BTZ, D, GÖR, MEIß, SOE L, LKL, NOR C, ERZ, MSN, VOG, ZWI
Automobilkaufmann/-frau FKL: ab 2. Ausbildungsjahr	MEI KHS ERZ2			BTZ, D, GÖR, MEIß, SOE L, LKL, NOR C, ERZ, MSN, VOG, ZWI
Bäcker/in TSNP bbS: 1. Ausbildungsjahr gemeinsame Beschulung (s. TSNP bbS, 5.4)	GR DAE SES C9 ERZ1 LI			BTZ, GÖR D, MEIß, SOE L, LKL, NOR C, MSN ERZ VOG, ZWI
Bäcker/in FKL: ab 2. Ausbildungsjahr	BZ DAE SES C9 ERZ1 LI			BTZ, GÖR D, MEIß, SOE L, LKL, NOR C, MSN ERZ VOG, ZWI
Bankkaufmann/-frau TSNP bbS: 1. Ausbildungsjahr	DW1 LWV C7			BTZ, GÖR, D, MEIß, SOE L, LKL, NOR C, ERZ, MSN, VOG, ZWI
Bankkaufmann/-frau FKL: ab 2. Ausbildungsjahr	BZ DW1 LWV C7			BTZ, GÖR D, MEIß, SOE L, LKL, NOR C, ERZ, MSN, VOG, ZWI
Baugeräteführer/in TSNP bbS: 1. Ausbildungsjahr FKL: ab 2. Ausbildungsjahr		ERZ2		SN

Ausbildungsberuf	Regionale Fachklassen Standorte (BSZ)	Landes- fachklassen Standorte (BSZ)	Länderübergreifende Fachklassen Standorte	Einzugsbereiche der Fachklassen
Baustoffprüfer/in			BY Staatliche Berufsschule Selb Weißbacher Straße 60 95100 Selb Tel.: 09287 2500 Fax: 09287 76801	BB, BW, BY, HE, HH, MV, NI, SL, SH, SN, ST, TH
Bauten- und Objektbeschichter/in, 2-jährig FKL: 2. Ausbildungsjahr Beschulung mit Maler/in und Lackierer/in Beruf ab 1. August 2021 aufgehoben	KM DBT LLL C2 Z2			BTZ, GÖR D, MEIß, SOE L, LKL, NOR C, ERZ, MSN VOG, ZWI
Bauwerksabdichter/in TSNP bbS: 1. Ausbildungsjahr gemeinsame Beschulung im Berufsbereich Bautechnik (s. TSNP bbS, 5.4)				
Bauwerksabdichter/in FKL: ab 2. Ausbildungsjahr			BY Berufliche Schule Direktorat 11 Deumentenstraße 11 90489 Nürnberg Tel.: 0911 2318855 Fax: 0911 2318857	BW, BY, HH, HE, MV, NI, RP, SN, ST, TH
Bauwerksmechaniker/in für Abbruch und Betontrenntechnik TSNP bbS: 1. Ausbildungsjahr gemeinsame Beschulung im Berufsbereich Bautechnik (s. TSNP bbS, 5.4)				
Bauwerksmechaniker/in für Abbruch und Betontrenntechnik FKL: 2. Ausbildungsjahr Beschulung mit Hochbaufacharbeiter/in, SP: Beton- und Stahlbetonbauarbeiten, und Beton- und Stahlbetonbauer/in	DBT ERZ2			BTZ, D, GÖR, MEIß, SOE C, ERZ, L, LKL, MSN, NOR, VOG, ZWI
Bauwerksmechaniker/in für Abbruch und Betontrenntechnik FKL: 3. Ausbildungsjahr			NW Hans-Schwieber-Berufskolleg Heegestraße 14 45897 Gelsenkirchen Tel.: 0209 959760 Fax: 0209 9597633	BB, BE, BW, BY, HE, MV, NI, NW, SL, SN, SH, TH
Bauzeichner/in TSNP bbS: 1. Ausbildungsjahr FKL: ab 2. Ausbildungsjahr		C2		SN BB bilateral
Behälter- und Apparatebauer/in TSNP bbS: 1. Ausbildungsjahr gemeinsame Beschulung im Berufsbereich Metalltechnik (s. TSNP bbS, 5.4)				
Bergbautechnologe/ Bergbautechnologin FR: Tiefbohrtechnik			ST Berufsbildende Schulen Landkreis Ohrekreis Neuhaldensleben Straße 46 f 39340 Haldensleben Tel.: 03904 6684210 Fax: 03904 44088	BB, HE, NI, SN, ST, TH

Ausbildungsberuf	Regionale Fachklassen Standorte (BSZ)	Landes- fachklassen Standorte (BSZ)	Länderübergreifende Fachklassen Standorte	Einzugsbereiche der Fachklassen
Bergbautechnologe/ Bergbautechnologin FR: Tiefbautechnik			TH Staatliches Berufsschul- zentrum Kyffhäuserkreis A.-Puschkin-Promenade 22 99706 Sondershausen Tel.: 03632 59733 Fax: 03632 59734 ST Berufsbildende Schulen Landkreis Ohrekreis Neuhaldensleben Straße 46 f 39340 Haldensleben Tel.: 03904 6684210 Fax: 03904 44088	NW, SN, TH BB, NI, SN, ST
Berg- und Maschinenmann/-frau, 2-jährig TSNP bbS: 1. Ausbildungsjahr FKL: 2. Ausbildungsjahr			F2	SN, TH ST bilateral
Berufskraftfahrer/in TSNP bbS: 1. Ausbildungsjahr	DTE C1 P1			BTZ, D, GÖR, MEIß, SOE C, ERZ, L, LKL, MSN, NOR VOG, ZWI
Berufskraftfahrer/in FKL: ab 2. Ausbildungsjahr	DTE C1			BTZ, D, GÖR, MEIß, SOE C, ERZ, L, LKL, MSN, NOR, VOG, ZWI
Bestattungsfachkraft			BY Staatliche Berufsschule Bad Kissingen Seestraße 11 97688 Bad Kissingen Tel.: 0971 72060 Fax: 0971 720650	BB, BE, BW, BY, HE, HH, MV, RP, SH, SL, SN, ST, TH
Beton- und Stahlbetonbauer/in TSNP bbS: 1. Ausbildungsjahr Beschulung im Berufsbereich Bautechnik (s. TSNP bbS, 5.4)				
Beton- und Stahlbetonbauer/in FKL: ab 2. Ausbildungsjahr im 2. Ausbildungsjahr Beschulung mit Hochbaufacharbeiter/in, SP Beton- und Stahlbetonbauarbeiten	DBT ERZ2			BTZ, D, GÖR, MEIß, SOE C, ERZ, L, LKL, MSN, NOR, VOG, ZWI
Betonfertigteilmacher/in TSNP bbS: 1. Ausbildungsjahr Beschulung im Berufsbereich Bautechnik (TSNP bbS, 5.4)				
Betonfertigteilmacher/in FKL: ab 2. Ausbildungsjahr Beschulung mit Werksteinhersteller/in			EIL	BB, MV, SN, ST, TH
Binnenschiffer/in			ST Berufsbildende Schulen des Salzlandkreises II Schönebeck/Bernburg Magdeburger Straße 302 39218 Schönebeck Tel.: 03928 70895 Fax: 03928 708980	BB, BE, MV, NI, SN, ST, SH, TH
Biologielaborant/in TSNP bbS: 1. Ausbildungsjahr FKL: ab 2. Ausbildungsjahr		MEI		SN

Ausbildungsberuf	Regionale Fachklassen Standorte (BSZ)	Landes- fachklassen Standorte (BSZ)	Länderübergreifende Fachklassen Standorte	Einzugsbereiche der Fachklassen
Biologiemodellmacher/in			TH Staatliche Berufsbildende Schule Max-Planck-Straße 49 96515 Sonneberg Tel.: 03675 4050 Fax: 03675 405101	alle Länder
Bodenleger/in TSNP bbS: 1. Ausbildungsjahr gemeinsame Beschulung (s. TSNP bbS, 5.4) FKL: ab 2. Ausbildungsjahr Beschulung mit Parkettleger/in			P1	BB, MV, SN, ST, TH
Bogenmacher/in TSNP bbS: 1. Ausbildungsjahr gemeinsame Beschulung (s. TSNP bbS, 5.4)			RC*	BB, MV, SL, SN, ST, SH, TH
Bogenmacher/in FKL: ab 2. Ausbildungsjahr gemeinsame Beschulung der Ausbildungsberufe im Musikinstrumentenbau			RC*	BB, MV, SL, SN, ST, SH, TH
Bootsbauer/in			SH Landesberufsschule für Bootsbauer Wiekstraße 5 23570 Lübeck-Travemünde Tel.: 04502 887400 Fax: 04502 887407	BB, BE, BW, BY, HB, HE, HH, MV, NW, RP, SH, SN, ST
Brauer/in und Mälzer/in TSNP bbS: 1. Ausbildungsjahr FKL: ab 2. Ausbildungsjahr			DAE	BB, MV, SN, ST, TH
Brenner/in			NW Fritz-Henßler-Berufskolleg Brüggemannstraße 25–27a 44135 Dortmund Tel.: 0231 5023155 Fax: 0231 577252	alle Länder
Brunnenbauer/in TSNP bbS: 1. Ausbildungsjahr gemeinsame Beschulung im Berufsbereich Bautechnik (s. TSNP bbS, 5.4)				
Brunnenbauer/in FKL: ab 2. Ausbildungsjahr			NI Berufsbildende Schulen Ammerland Elmendorfer Straße 59 26160 Bad Zwischenahn Tel.: 04403 97980 Fax: 04403 9798100 BB Oberstufenzentrum Havel- land Berliner Allee 6 14662 Friesack Tel.: 03385 5514100 E-Mail: sekretariat@osz- havelland.de	BE, BW, BY, HB, HE, HH, MV, NI, NW, RP, SH, SL, SN, ST, TH SN bilateral
Buchbinder/in TSNP bbS: 1. Ausbildungsjahr gemeinsame Beschulung (s. TSNP bbS, 5.4) FKL: ab 2. Ausbildungsjahr Beschulung mit Medientechnologie/Medientechnologin Druckverarbeitung			GUT	BB, SN, ST
Buchhändler/in TSNP bbS: 1. Ausbildungsjahr FKL: ab 2. Ausbildungsjahr			GUT	BB, HE, MV, SL, SN, ST, TH

Ausbildungsberuf	Regionale Fachklassen Standorte (BSZ)	Landes- fachklassen Standorte (BSZ)	Länderübergreifende Fachklassen Standorte	Einzugsbereiche der Fachklassen
Büchsenmacher/in			TH Staatliches Berufsbildungs- zentrum Suhl/Zella-Mehlis Gewerbestraße 1 98544 Zella-Mehlis Tel.: 03682/45800 Fax: 03682/458038	BB, BE, MV, SH, SN, ST, TH
Bühnenmaler/in und -plastiker/in			BE Wilhelm-Ostwald-Schule Oberstufenzentrum Farb- technik und Raumgestaltung Immenweg 6–10 12169 Berlin Tel.: 030 90166700 Fax: 030 90166706	BB, BE, HB, HH, SH, SN, ST, TH
Bürsten- und Pinselmacher/in			BY Staatliche Berufsschule Rothenburg o.d.T. Bezoldweg 31 91541 Rothenburg o.d.T. Tel.: 09861 976690 Fax: 09861 9766950	alle Länder
Chemielaborant/in TSNP bbS: 1. Ausbildungsjahr FKL: ab 2. Ausbildungsjahr		MEI		SN
Chemikant/in TSNP bbS: 1. Ausbildungsjahr gemeinsame Beschulung (s. TSNP bbS, 5.4) FKL: ab 2. Ausbildungsjahr Beschulung mit Produktionsfachkraft Chemie	LLL		MEI	LLL: L, LKL, NOR MEI: BTZ, ERZ, GÖR, MEIß, MSN, SOE, ZWI, VOG, C, D und TH
Chirurgiemechaniker/in			BW Ferdinand-v.-Steinbeis- Schule Mühlenweg 21 78532 Tuttlingen Tel.: 07461 9262800 Fax: 07461 926701	alle Länder
Dachdecker/in TSNP bbS: 1. Ausbildungsjahr	LÖ ARS ERZ2			BTZ, D, GR, MEIß, SOE L, LKL, NOR C, ERZ, MSN, VOG, ZWI
Dachdecker/in FKL: ab 2. Ausbildungsjahr	GR MEI ARS ERZ2			BTZ, GR D, MEIß, SOE L, LKL, NOR C, ERZ, MSN, VOG, ZWI
Destillateur/in			NW Fritz-Henßler-Berufskolleg Brüggmannstraße 25–27a 44135 Dortmund Tel.: 0231 5023155 Fax: 0231 577252	alle Länder
Drechsler/in (Elfenbeinschnitzer) TSNP bbS: 1. Ausbildungsjahr gemeinsame Beschulung (s. TSNP bbS, 5.4) FKL: ab 2. Ausbildungsjahr Beschulung mit Holzspielzeugmacher/in			ERZ1	BB, BE, MV, SN

Ausbildungsberuf	Regionale Fachklassen Standorte (BSZ)	Landes- fachklassen Standorte (BSZ)	Länderübergreifende Fachklassen Standorte	Einzugsbereiche der Fachklassen
Drogist/in TSNP bbS: 1. Ausbildungsjahr FKL: ab 2. Ausbildungsjahr	DW3		WD Zweijährige Ausbildung: TH Staatliches Berufsschul- zentrum Gotha-West Von-Zach-Straße 61 99867 Gotha Tel.: 03621 72360 E-Mail: sekretariat@bz- gotha-west.de	DW3: BTZ, D, GÖR, MEIß, SOE WD: C, ERZ, L, LKL, MSN, NOR, VOG, ZWI, BB, HH, NI, SL, ST SN bilateral
Edelsteinfasser/in			BW Goldschmiedeschule mit Uhrmacherschule St. Georgen-Steige 65 75175 Pforzheim Tel.: 07231 392531 Fax: 07231 392121	BB, BE, BW, BY, HH, MV, NI, NW, SH, SL, SN, ST, RP
Edelsteinschleifer/in			RP Berufsbildende Schule Idar- Oberstein Harald-Fissler-Schule Vollmersbachstraße 53 55743 Idar-Oberstein Tel.: 06781 9620 Fax: 06781 962115	alle Länder
Eisenbahner/in im Betriebsdienst TSNP bbS: 1. Ausbildungsjahr FKL: ab 2. Ausbildungsjahr		SKZ		SN TH bilateral
Elektroanlagenmonteur/in TSNP bbS: 1. Ausbildungsjahr FKL: ab 2. Ausbildungsjahr		DET		SN BB und ST bilateral
Elektroniker/in – FR: Automatisierungs- und System- technik – FR: Energie- und Gebäudetechnik TSNP bbS: 1. Ausbildungsjahr Beschulung im Berufsbereich Elektrotechnik (s. TSNP bbS, 5.4) Beruf ab 1. August 2021 neu geordnet				
Elektroniker/in – FR: Automatisierungstechnik – FR: Informations- und Telekommuni- kationstechnik FKL: ab 2. Ausbildungsjahr		LET		SN
Elektroniker/in FR: Energie- und Gebäudetechnik FKL: ab 2. Ausbildungsjahr	BZ DET RIE PIR ohne 4. AJ LET C1 DM ERZ1 P1 Z1			BTZ, GÖR D MEIß SOE (ohne 4. AJ) L, LKL, NOR C, ERZ MSN ERZ VOG ZWI, ERZ
Elektroniker/in für Automatisierungstechnik TSNP bbS: 1. Ausbildungsjahr Beschulung im Berufsbereich Elektrotechnik (s. TSNP bbS, 5.4)				
Elektroniker/in für Automatisierungstechnik FKL: 2 und 3. Ausbildungsjahr	WW Z1			BTZ, D, GÖR, MEIß, SOE C, ERZ, L, LKL, MSN, NOR, VOG, ZWI

Ausbildungsberuf	Regionale Fachklassen Standorte (BSZ)	Landes- fachklassen Standorte (BSZ)	Länderübergreifende Fachklassen Standorte	Einzugsbereiche der Fachklassen
Elektroniker/in für Automatisierungstechnik FKL: 4. Ausbildungsjahr		Z1		SN
Elektroniker/in für Betriebstechnik TSNP bbS: 1. Ausbildungsjahr Beschulung im Berufsbereich Elektrotechnik (s. TSNP bbS, 5.4)				
Elektroniker/in für Betriebstechnik FKL: ab 2. Ausbildungsjahr	DET LET C1 F2			BTZ, D, GÖR, MEIß, SOE L, LKL, NOR C, ERZ, VOG, ZWI MSN
Elektroniker/in für Gebäudesystemintegration TSNP bbS: 1. Ausbildungsjahr Beschulung im Berufsbereich Elektrotechnik (s. TSNP bbS, 5.4) Beruf ab 1. August 2021 neu				
Elektroniker/in für Gebäude- und Infrastruktursysteme TSNP bbS: 1. Ausbildungsjahr Beschulung im Berufsbereich Elektrotechnik (s. TSNP bbS, 5.4)				
Elektroniker/in für Gebäude- und Infrastruktursysteme FKL: ab 2. Ausbildungsjahr			BW Balthasar-Neumann Schule I Franz-Sigel-Straße 59 a 76646 Bruchsal Tel.: 07251 783500 Fax: 07251 980477	BB, BW, BY, MV, NI, RP, SL, SN, ST, TH
Elektroniker/in für Geräte und Systeme TSNP bbS: 1. Ausbildungsjahr Beschulung im Berufsbereich Elektrotechnik (s. TSNP bbS, 5.4)				
Elektroniker/in für Geräte und Systeme FKL: ab 2. Ausbildungsjahr Beschulung mit Systemelektroniker/in	DET C1			BTZ, D, GÖR, MEIß, SOE C, ERZ, L, LKL, MSN, NOR, VOG, ZWI
Elektroniker/in für Informations- und Systemtechnik TSNP bbS: 1. Ausbildungsjahr Beschulung im Berufsbereich Elektrotechnik (s. TSNP bbS, 5.4)				
Elektroniker/in für Informations- und Systemtechnik FKL: ab 2. Ausbildungsjahr			TH Andreas-Gordon-Schule Erfurt Staatliche Berufsbildende Schule 4 Weidengasse 8 99084 Erfurt Tel.: 0361 6578400 Fax: 0361 6578439	BB, SN, ST, TH
Elektroniker/in für Maschinen und Antriebstechnik nach dem Berufsbildungsgesetz Elektroniker/in für Maschinen und Antriebstechnik nach der Handwerksordnung TSNP bbS: 1. Ausbildungsjahr Beschulung im Berufsbereich Elektrotechnik (s. TSNP bbS, 5.4) Beruf ab 1. August 2021 neugeordnet, bisher Elektroniker/in für Maschinen- und Antriebstechnik				

Ausbildungsberuf	Regionale Fachklassen Standorte (BSZ)	Landes- fachklassen Standorte (BSZ)	Länderübergreifende Fachklassen Standorte	Einzugsbereiche der Fachklassen
Elektroniker/in für Maschinen und Antriebstechnik FKL: ab 2. Ausbildungsjahr ab 01.08.2021 neu geordnet, siehe Elektroniker/in für Maschinen und Antriebstechnik nach dem Berufsbildungsgesetz und Elektroniker/in für Maschinen und Antriebstechnik nach der Handwerksordnung		C1		SN
Estrichleger/in TSNP bbS: 1. Ausbildungsjahr Beschulung im Berufsbereich Bautechnik (s. TSNP bbS, 5.4)				
Estrichleger/in FKL: ab 2. Ausbildungsjahr			BY Staatliche Berufsschule I Geschwister-Scholl- Straße 18 97424 Schweinfurt Tel.: 09721 7980 Fax: 09721 798100	BB, BW, BY, HB, HE, HH, MV, NI, RP, SH, SN, ST, TH
Fachangestellte/r für Arbeitsmarktdienstleistungen TSNP bbS: 1. Ausbildungsjahr FKL: ab 2. Ausbildungsjahr		LI		SN
Fachangestellte/r für Bäderbetriebe			SN C0 Berufliches Schulzentrum für Gesundheit und Sozialwesen Chemnitz An der Markthalle 10 09111 Chemnitz Tel.: 0371 675210 Fax: 0371 67521120	SN, TH
Fachangestellte/r für Markt- und Sozialforschung			BY Städtische Berufsschule 4 Nürnberg Schönweißstraße 7 90461 Nürnberg Tel.: 0911 2313949 Fax: 0911 2313947	SN bilateral
Fachangestellte/r für Medien- und Informationsdienste – FR: Archiv – FR: Bildagentur – FR: Bibliothek TSNP bbS: 1. Ausbildungsjahr FKL: ab 2. Ausbildungsjahr		GUT		SN
Fachangestellte/r für Medien- und Informationsdienste – FR: Information und Dokumentation – FR: Medizinische Dokumentation			TH Staatliches Berufsschul- zentrum Kyffhäuserkreis A.-Puschkin-Promenade 22 99706 Sondershausen Tel.: 03632 59733 Fax: 03632 59734	BB, SN, ST, TH
Fachinformatiker/in TSNP bbS: 1. Ausbildungsjahr gemeinsame Beschulung (s. TSNP bbS, 5.4)	WW DET LET C1 RC			BTZ, GÖR D, MEIß, SOE L, LKL, NOR C, ERZ, MSN VOG, ZWI
Fachinformatiker/in FKL: ab 2. Ausbildungsjahr im 2. Ausbildungsjahr gemeinsame Beschulung mit IT-System-Elektroniker möglich	DET LET C1 P1			BTZ, D, GÖR, MEIß, SOE L, LKL, NOR C, ERZ, MSN VOG, ZWI
Fachkraft Agrarservice TSNP bbS: 1. Ausbildungsjahr FKL: ab 2. Ausbildungsjahr		WUR		SN TH bilateral

Ausbildungsberuf	Regionale Fachklassen Standorte (BSZ)	Landes- fachklassen Standorte (BSZ)	Länderübergreifende Fachklassen Standorte	Einzugsbereiche der Fachklassen
Fachkraft für Abwassertechnik TSNP bbS: 1. Ausbildungsjahr gemeinsame Beschulung (s. TSNP bbS, 5.4)	PIR			SN
Fachkraft für Abwassertechnik FKL: ab 2. Ausbildungsjahr im 1. Halbjahr des 2. Ausbildungsjahres Beschulung mit Fachkraft für Kreislauf- und Abfallwirtschaft und Fachkraft für Wasser- versorgungstechnik	C5 PIR			C, ERZ, L, LKL, MSN, NOR, VOG, ZWI BTZ, D, GÖR, MEIß, SOE
Fachkraft für Fruchtsafttechnik			HE Berufliche Schulen Rheingau Winklerstraße 99–101 65366 Geisenheim Tel.: 06722 497780 Fax: 06722 7240	alle Länder
Fachkraft für Hafenlogistik			MV Berufliche Schule der Hanse- stadt Rostock – Wirtschaft – Stephan-Jantzen-Ring 3–4 18106 Rostock Tel.: 0381 1272500 E-Mail: hauptstelle@bs- wirtschaft-rostock.de	SN bilateral
Fachkraft für Holz- und Bauten- schutzarbeiten, 2-jährig			BE Knobelsdorff-Schule Oberstufenzentrum Bau- technik I Nonnendammallee 140–143 13599 Berlin Tel.: 030 33503201 Fax: 030 33503200	BB, BE, BY, HH, MV, NI, NW, SN, ST, TH
Fachkraft für Kreislauf- und Abfallwirtschaft TSNP bbS: 1. Ausbildungsjahr gemeinsame Beschulung (s. TSNP bbS, 5.4)	PIR			SN
Fachkraft für Kreislauf- und Abfallwirtschaft FKL: 2. Ausbildungsjahr (1. Halbjahr) Beschulung mit Fachkraft für Abwasser- technik und Fachkraft für Wasserversor- gungstechnik	C5 PIR			C, ERZ, L, LKL, MSN, NOR, VOG, ZWI und TH bilateral BTZ, D, GÖR, MEIß, SOE
Fachkraft für Kreislauf- und Abfallwirtschaft FKL: ab 2. Ausbildungsjahr (2. Halbjahr)		C5		SN TH bilateral
Fachkraft für Kurier-, Express- und Postdienstleistungen, 2-jährig TSNP bbS: 1. Ausbildungsjahr gemeinsame Beschulung (TSNP bbS, 5.4)	PIR SKZ WD			BTZ, D, GÖR, MEIß, SOE L, LKL, NOR C, ERZ, MSN, VOG, ZWI
Fachkraft für Kurier-, Express- und Postdienstleistungen, 2-jährig FKL: 2. Ausbildungsjahr	PIR SKZ			BTZ, D, GÖR, MEIß, SOE L, LKL, NOR
Fachkraft für Lagerlogistik TSNP bbS: 1. Ausbildungsjahr gemeinsame Beschulung (s. TSNP bbS, 5.4)	HY DBT SKZ DM P2 LI			BTZ, GÖR D, MEIß, SOE L, LKL, NOR C, ERZ, MSN VOG ZWI
Fachkraft für Lagerlogistik FKL: ab 2. Ausbildungsjahr im 2. Ausbildungsjahr Beschulung mit Fachlagerist/in	HY DBT SKZ DM P2 LI			BTZ, GÖR D, MEIß, SOE L, LKL, NOR MSN VOG C, ERZ, ZWI

Ausbildungsberuf	Regionale Fachklassen Standorte (BSZ)	Landes- fachklassen Standorte (BSZ)	Länderübergreifende Fachklassen Standorte	Einzugsbereiche der Fachklassen
Fachkraft für Lebensmitteltechnik TSNP bbS: 1. Ausbildungsjahr FKL: ab 2. Ausbildungsjahr		DAE		SN BB bilateral
Fachkraft für Lederherstellung und Gerbereitechnik			BW Kerschensteinerschule Charlottenstraße 19 72764 Reutlingen Tel.: 07121 485211 Fax: 07121 485290	alle Länder
Fachkraft für Lederverarbeitung			RP Berufsbildende Schule Adlerstraße 31 66955 Pirmasens Tel.: 06331 240112 Fax: 06331 240120	BB, BY, HE, MV, NI, NW, RP, SN, ST, TH
Fachkraft für Metalltechnik, 2-jährig – FR: Konstruktionstechnik – FR: Montagetechnik – FR: Umform- und Drahttechnik – FR: Zerspanungstechnik TSNP bbS: 1. Ausbildungsjahr gemeinsame Beschulung im Berufsbereich Metalltechnik (s. TSNP bbS, Nummer 5.3.1) FKL: 2. Ausbildungsjahr Beschulung mit den Ausbildungsberufen gemäß S. 4 im Deckblatt				
Fachkraft für Möbel-, Küchen- und Umzugsservice TSNP bbS: 1. Ausbildungsjahr FKL: 2. Ausbildungsjahr			ST Berufsbildende Schulen „Gutjahr“ Halle An der Schwimmhalle 3 06122 Halle Tel.: 0345 683040 Fax: 0345 6830411	SN bilateral
Fachkraft für Möbel-, Küchen- und Umzugsservice FKL: 3. Ausbildungsjahr		SKZ		SN BB und TH bilateral
Fachkraft für Rohr-, Kanal- und Industrieservice			NW Hans-Schwieber-Berufskolleg Heegestraße 14 45897 Gelsenkirchen Tel.: 0209 959760 Fax: 0209 9597633 BB Oberstufenzentrum Ucker- mark Brüssower Allee 97 17291 Prenzlau Tel.: 03984 8656310 Fax: 03984 8656318	HB, NI, NW, RP, SH, SL, SN, TH BB, MV, SN, ST, TH
Fachkraft für Schutz und Sicherheit TSNP bbS: 1. Ausbildungsjahr gemeinsame Beschulung (s. TSNP bbS, 5.4) FKL: ab 2. Ausbildungsjahr Beschulung mit Servicekraft für Schutz und Sicherheit			FTL	SN, TH
Fachkraft für Speiseeis FKL: 3. Ausbildungsjahr Beruf ab 1. August 2019 aufgehoben			BY Staatliche Fraunhofer- Berufsschule Pestalozzistraße 4 94315 Straubing Tel.: 09421 94640 Fax: 09421 94645	BY, SN

Ausbildungsberuf	Regionale Fachklassen Standorte (BSZ)	Landes- fachklassen Standorte (BSZ)	Länderübergreifende Fachklassen Standorte	Einzugsbereiche der Fachklassen
Fachkraft für Veranstaltungstechnik			TH Andreas-Gordon-Schule Staatliche Berufsbildende Schule 4 Weidengasse 8 99084 Erfurt Tel.: 0361 6578400 Fax: 0361 6578439 ST Berufsbildende Schule III „Johann Christoph von Dreyhaupt“ Halle Dreyhauptstraße 1 06108 Halle (Saale) Tel.: 0345 2998910 E-Mail: sekretariat@ dreyhaupt-schule.de	SN, ST, TH SN bilateral
Fachkraft für Wasserversorgungstechnik TSNP bbS: 1. Ausbildungsjahr gemeinsame Beschulung (s. TSNP bbS, 5.4)	PIR			SN
Fachkraft für Wasserversorgungstechnik FKL: 2. Ausbildungsjahr (1. Halbjahr) Beschulung mit Fachkraft für Abwasser- technik und Fachkraft für Kreislauf- und Abfallwirtschaft	C5 PIR			C, ERZ, L, LKL, MSN, NOR, VOG, ZWI BTZ, GÖR, D, MEIß, SOE
Fachkraft für Wasserversorgungstechnik FKL: ab 2. Ausbildungsjahr (2. Halbjahr)		PIR		SN
Fachkraft im Fahrbetrieb			SN Berufliches Schulzentrum Schkeuditz Edisonstraße 42 04435 Schkeuditz Tel.: 034204 7772-0 Fax: 034204 7772111	BB, SN, ST, TH
Fachkraft im Gastgewerbe, 2-jährig TSNP bbS: 1. Ausbildungsjahr gemeinsame Beschulung (s. TSNP bbS, 5.4) FKL: 2. Ausbildungsjahr gemeinsame Beschulung mit gastgewerblichen Berufen (s. S. 3 im Deckblatt)				
Fachlagerist/in, 2-jährig TSNP bbS: 1. Ausbildungsjahr gemeinsame Beschulung (s. TSNP bbS, 5.4)	HY DBT SKZ DM P2 LI			BTZ, GÖR D, SOE, MEIß L, LKL, NOR C, ERZ, MSN VOG ZWI
Fachlagerist/in, 2-jährig FKL: 2. Ausbildungsjahr Beschulung mit Fachkraft für Lagerlogistik	HY DBT MEI SKZ P2 LI			BTZ, GÖR D, SOE MEIß, MSN L, LKL, NOR VOG C, ERZ, ZWI
Fachmann/-frau für Systemgastronomie TSNP bbS: 1. Ausbildungsjahr gemeinsame Beschulung (s. TSNP bbS, 5.4) FKL: 2. Ausbildungsjahr gemeinsame Beschulung mit gastgewerblichen Berufen (s. S. 3 im Deckblatt)				
Fachmann/-frau für Systemgastronomie FKL: 3. Ausbildungsjahr		SES		SN

Ausbildungsberuf	Regionale Fachklassen Standorte (BSZ)	Landes- fachklassen Standorte (BSZ)	Länderübergreifende Fachklassen Standorte	Einzugsbereiche der Fachklassen
Fachverkäufer/in im Lebensmittelhandwerk – SP: Bäckerei – SP: Konditorei TSNP bbS: 1. Ausbildungsjahr gemeinsame Beschulung (s. TSNP bbS, 5.4)	GR DAE SES C9 ERZ1 LI			BTZ, GÖR D, MEIß, SOE L, LKL, NOR C, MSN ERZ VOG, ZWI
Fachverkäufer/in im Lebensmittelhandwerk – SP: Bäckerei – SP: Konditorei FKL: ab 2. Ausbildungsjahr	BZ DAE SES C9 LI			BTZ, GÖR D, MEIß, SOE L, LKL, NOR C, ERZ, MSN VOG, ZWI
Fachverkäufer/in im Lebensmittelhandwerk – SP: Fleischerei TSNP bbS: 1. Ausbildungsjahr gemeinsame Beschulung (TSNP bbS, 5.4)	DAE DEL LI			BTZ, D, GÖR, MEIß, SOE L, LKL, NOR C, ERZ, MSN, VOG, ZWI
Fachverkäufer/in im Lebensmittelhandwerk – SP: Fleischerei FKL: ab 2. Ausbildungsjahr	DAE DEL C9 LI			BTZ, D, GÖR, MEIß, SOE L, LKL, NOR C, ERZ, MSN VOG, ZWI
Fahrradmonteur/in, 2-jährig TSNP bbS: 1. Ausbildungsjahr gemeinsame Beschulung im Berufsbereich Fahrzeug- technik (s. TSNP bbS, 5.4)				BB und ST bilateral
Fahrradmonteur/in, 2-jährig FKL: 2. Ausbildungsjahr		KHS		SN BB, ST und TH bilateral
Fahrzeuginnenausstatter/in FKL: ab 2. Ausbildungsjahr Beruf ab 01.08.2021 neu geordnet, siehe Fahrzeuginterieur-Mechaniker/in			BW Kerschensteinerschule Steiermärker Straße 72 70469 Stuttgart Tel.: 0711 135496 Fax: 0711 1354971	BW, HE, SN, ST, TH, NI
Fahrzeuginterieur-Mechaniker/in Beruf ab 01.08.2021 neu geordnet, bisher Fahrzeuginnenausstatter/in			BW Kerschensteinerschule Steiermärker Straße 72 70469 Stuttgart Tel.: 0711 135496 Fax: 0711 1354970	BW, HE, SN, ST, TH, NI
Fahrzeuglackierer/in TSNP bbS: 1. Ausbildungsjahr FKL: ab 2. Ausbildungsjahr	ZI LLL Z2			BTZ, D, GÖR, MEIß, SOE L, LKL, NOR C, ERZ, MSN, VOG, ZWI
Fassadenmonteur/in TSNP bbS: 1. Ausbildungsjahr Beschulung im Berufsbereich Bautechnik (TSNP bbs., 5.4)				
Fassadenmonteur/in FKL: ab 2. Ausbildungsjahr			NW Hans-Schwieber-Berufskolleg Heegestraße 14 45897 Gelsenkirchen Tel.: 0209 959760 Fax: 0209 9597633	alle Länder
Feinoptiker/in			TH Staatliches Berufsbildendes Schulzentrum Jena- Göschwitz Rudolstädter Straße 95 b 07745 Jena-Göschwitz Tel.: 03641 29460 Fax: 03641 607588	BB, MV, SN, TH

Ausbildungsberuf	Regionale Fachklassen Standorte (BSZ)	Landes- fachklassen Standorte (BSZ)	Länderübergreifende Fachklassen Standorte	Einzugsbereiche der Fachklassen
Feinpolierer/in			BW Goldschmiedeschule mit Uhrmacherschule St. Georgensteige 65 75175 Pforzheim Tel.: 07231 392531 Fax: 07231 392121	alle Länder
Feinwerkmechaniker/in – SP: Feinmechanik – SP: Maschinenbau – SP: Werkzeugbau – SP: Zerspanungstechnik TSNP bbS: 1. Ausbildungsjahr gemeinsame Beschulung im Berufsbereich Metalltechnik (s. TSNP bbS, 5.4)				
Feinwerkmechaniker/in – SP: Feinmechanik (nur 3. und 4. AJ) – SP: Maschinenbau – SP: Werkzeugbau – SP: Zerspanungstechnik (nur 2. AJ) FKL: ab 2. Ausbildungsjahr		C2		SN TH und BB bilateral für SP Werkzeugbau
Feinwerkmechaniker/in – SP: Zerspanungstechnik FKL: ab 3. Ausbildungsjahr Beschulung mit Zerspanungsmechaniker/in		C5		SN
Fertigungsmechaniker/in TSNP bbS: 1. Ausbildungsjahr gemeinsame Beschulung im Berufsbereich Metalltechnik (s. TSNP bbS, 5.4)				BB und ST bilateral
Fertigungsmechaniker/in FKL: ab 2. Ausbildungsjahr		KHS		SN BB und ST bilateral
Feuerungs- und Schornsteinbauer/in TSNP bbS: 1. Ausbildungsjahr gemeinsame Beschulung im Berufsbereich Bautechnik (TSNP bbS, 5.4)				
Feuerungs- und Schornsteinbauer/in FKL: ab 2. Ausbildungsjahr			NW Hans-Schwieber-Berufskolleg Heegestraße 14 45897 Gelsenkirchen Tel.: 0209 959760 Fax: 0209 9597633	alle Länder
Figurenkeramformer/in TSNP bbS: 1. Ausbildungsjahr gemeinsame Beschulung (s. TSNP bbS, 5.4) FKL: ab 2. Ausbildungsjahr gemeinsame Beschulung mit Keramiker, Manufakturpor- zellanmalern und Industriekeramikern		MEI		SN
Film- und Videoeditor/in FKL: ab 2. Ausbildungsjahr Beruf ab 01.08.2020 aufgehoben, siehe Mediengestalter/in Bild und Ton			BE Oberstufenzentrum Kommu- nikations-, Informations- und Medientechnik (KIM) Osloer Straße 23–32 13359 Berlin Tel.: 030 225027800 Fax: 030 225027809	BB, BE, SN, ST, TH
Fischwirt/in – FR: Aquakultur und Binnenfischerei TSNP bbS: 1. Ausbildungsjahr FKL: ab 2. Ausbildungsjahr			BZ	BB, BE, MV, SN, ST, TH
Flachglastechnologe/ Flachglastechnologin TSNP bbS: 1. Ausbildungsjahr FKL: ab 2. Ausbildungsjahr			TOS	BB, MV, SN, ST

Ausbildungsberuf	Regionale Fachklassen Standorte (BSZ)	Landes- fachklassen Standorte (BSZ)	Länderübergreifende Fachklassen Standorte	Einzugsbereiche der Fachklassen
Flechtwerkgestalter/in			BY Staatliche Berufsschule Lichtenfels Goldbergstraße 5 96215 Lichtenfels Tel.: 09571 95740 Fax: 09571 957429	BB, BE, BW, BY, HE, MV, NI, NW, RP, SH, SN, ST, TH
Fleischer/in TSNP bbS: 1. Ausbildungsjahr gemeinsame Beschulung (TSNP bbS, 5.4)	DAE DEL LI			BTZ, D, GÖR, MEIß, SOE, MSN L, LKL, NOR C, ERZ, MSN, VOG, ZWI
Fleischer/in FKL: ab 2. Ausbildungsjahr	DAE DEL LI			BTZ, D, GÖR, MEIß, SOE L, LKL, NOR C, ERZ, MSN, VOG, ZWI
Fliesen-, Platten- und Mosaikleger/in TSNP bbS: 1. Ausbildungsjahr Beschulung im Berufsbereich Bautechnik (TSNP bbS, 5.4)				
Fliesen-, Platten- und Mosaikleger/in FKL: ab 2. Ausbildungsjahr im 2. Ausbildungsjahr Beschulung mit Ausbaufacharbeiter/in, SP Fliesen-, Platten- und Mosaikarbeiten		ARS		SN
Florist/in TSNP bbS: 1. Ausbildungsjahr	DAE WUR			BTZ, D, GÖR, MEIß, SOE C, ERZ, L, LKL, MSN, NOR, VOG, ZWI
Florist/in FKL: ab 2. Ausbildungsjahr	DAE WUR			BTZ, C, D, ERZ, GÖR, MEIß, MSN, SOE, VOG, ZWI L, LKL, NOR, MSN
Fluggeräteelektroniker/in TSNP bbS: 1. Ausbildungsjahr gemeinsame Beschulung (TSNP bbS, 5.4)		DTE		SN
Fluggeräteelektroniker/in FKL: ab 2. Ausbildungsjahr			HH Berufliche Schule Gesund- heit, Luftfahrt, Technik (BS 10) Breckelbaums-Park 10 20537 Hamburg Tel.: 040 428 9530 Fax: 040 428 953247	HB, HH, NW, SN
Fluggerätmechaniker/in – FR: Fertigungstechnik – FR: Instandhaltungstechnik – FR: Triebwerkstechnik TSNP bbS: 1. Ausbildungsjahr gemeinsame Beschulung (TSNP bbS, 5.4)		DTE		SN
Fluggerätmechaniker/in – FR: Fertigungstechnik FKL: ab 2. Ausbildungsjahr		DTE		SN BB bilateral
Fluggerätmechaniker/in – FR: Instandhaltungstechnik FKL: ab 2. Ausbildungsjahr			BY Dr. Herbert-Weinberger- Schule Erding Staatliche Berufsschule Freisinger Straße 89 85435 Erding Tel.: 08122 41011 Fax: 08122 84162	BW, BY, MV, SN, TH

Ausbildungsberuf	Regionale Fachklassen Standorte (BSZ)	Landes- fachklassen Standorte (BSZ)	Länderübergreifende Fachklassen Standorte	Einzugsbereiche der Fachklassen
Fluggerätmechaniker/in – FR: Triebwerkstechnik FKL: ab 2. Ausbildungsjahr			TH Walter-Gropius-Schule Staatliche Berufsbildende Schule 7 Binderslebener Land- straße 162 99092 Erfurt Tel.: 0361 22120 E-Mail: walter-gropius- schule@erfurt.de	SN bilateral bei TH
Forstwirt/in TSNP bbS: 1. Ausbildungsjahr FKL: ab 2. Ausbildungsjahr		P2		SN
Fotograf/in			TH Staatliche Berufsbildende Schule Wirtschaft/Verwal- tung „Dr. Eduard Amthor“ Enzianstraße 18 07545 Gera Tel.: 0365 77335910 Fax: 0365 77335917	SN, ST, TH
Fotomedienfachmann/-frau TSNP bbS: 1. Ausbildungsjahr gemeinsame Beschulung (s. TSNP bbS, 5.4)				
Fotomedienfachmann/-frau FKL: ab 2. Ausbildungsjahr			SH Regionales Berufsbildungs- zentrum Wirtschaft der Landeshauptstadt Kiel, AöR Landesberufsschule Photo+Medien Feldstraße 9–11 24105 Kiel Tel.: 0431 5797023 Fax: 0431 5797025	BB, BE, BW, HB, HE, HH, MV, NI, NW, RP, SH, SL, SN, ST, TH
Friseur/in TSNP bbS: 1. Ausbildungsjahr	GR MEI SKZ C2 LI			BTZ, GÖR D, MEIß, SOE L, LKL, NOR C, ERZ, MSN VOG, ZWI
Friseur/in FKL: ab 2. Ausbildungsjahr	BZ GR DDG MEI SKZ C2 P2 ohne 2. AJ LI			BTZ GÖR D, SOE MEIß L, LKL, NOR C, ERZ, MSN VOG (ohne 2. AJ) VOG (nur 2. AJ), ZWI
Gärtner/in – FR: Baumschule – FR: Obstbau TSNP bbS: 1. Ausbildungsjahr FKL: ab 2. Ausbildungsjahr		WUR		SN
Gärtner/in – FR: Friedhofsgärtnerei – FR: Garten- und Landschaftsbau TSNP bbS: 1. Ausbildungsjahr FKL: ab 2. Ausbildungsjahr	DAE WUR LI			BTZ, D, GÖR, MEIß, SOE L, LKL, NOR C, ERZ, MSN, VOG, ZWI
Gärtner/in – FR: Gemüsebau – FR: Staudengärtnerei – FR: Zierpflanzenbau TSNP bbS: 1. Ausbildungsjahr FKL: ab 2. Ausbildungsjahr		DAE		SN
Gebäudereiniger/in TSNP bbS: 1. Ausbildungsjahr FKL: ab 2. Ausbildungsjahr	DDG ARS			BTZ, C, D, ERZ, GÖR, MEIß, MSN, SOE, VOG, ZWI L, LKL, NOR

Ausbildungsberuf	Regionale Fachklassen Standorte (BSZ)	Landes- fachklassen Standorte (BSZ)	Länderübergreifende Fachklassen Standorte	Einzugsbereiche der Fachklassen
Geigenbauer/in TSNP bbS: 1. Ausbildungsjahr gemeinsame Beschulung (s. TSNP bbS, 5.4)			RC*	BB, MV, SH, SL, SN, ST, TH
Geigenbauer/in FKL: ab 2. Ausbildungsjahr gemeinsame Beschulung der Ausbildungsberufe im Musikinstrumentenbau			RC*	BB, MV, SH, SL, SN, ST, TH
Geomatiker/in			ST Berufsbildende Schulen III „Otto-von-Guericke“ Mag- deburg Am Krökentor 1b–3 39104 Magdeburg Tel.: 0391 532150 E-Mail: sekretariat@bbsovg- magdeburg.de	SN bilateral
Gerüstbauer/in			HE Berufliche Schulen des Kreises Groß-Gerau Darmstädter Straße 90 64521 Groß-Gerau Tel.: 06152 9350 Fax: 06152 935200	BW, BY, HE, NI, RP, SL, SN, ST, TH
Gestalter/in für visuelles Marketing TSNP bbS: 1. Ausbildungsjahr FKL: ab 2. Ausbildungsjahr			LET	BB, SN, ST, TH
Gießereimechaniker/in TSNP bbS: 1. Ausbildungsjahr gemeinsame Beschulung im Berufsbereich Metalltechnik (s. TSNP bbS, 5.4) FKL: ab 2. Ausbildungsjahr	FTL C1			BTZ, D, GÖR, L, LKL, MEIß, NOR, SOE C, ERZ, MSN, VOG, ZWI
Glasapparatebauer/in			TH Staatliches Berufsschul- zentrum Arnstadt-Ilmenau Am Ehrenberg 1 98693 Ilmenau Tel.: 03677 64570 Fax: 03677 645728	BB, NI, SN, TH
Glasbläser/in			TH Staatliche Berufsbildende Schule Max-Planck-Straße 49 96515 Sonneberg Tel.: 03675 4050 Fax: 03675 405101	BB, MV, SN, TH
Glaser/in TSNP bbS: 1. Ausbildungsjahr		TOS		BB, ST und TH bilateral
Glaser/in FKL: ab 2. Ausbildungsjahr			SKZ	BB, SN, ST, TH
Glasmacher/in			TH Staatliches Berufsschul- zentrum Arnstadt-Ilmenau Am Ehrenberg 1 98693 Ilmenau Tel.: 03677 64570 Fax: 03677 645728	BB, MV, SN, ST, TH
Glas- und Porzellanmaler/in TSNP bbS: 1. Ausbildungsjahr FKL: ab 2. Ausbildungsjahr			MEI	BB, MV, SN, ST, TH
Glasveredler/in			BY Staatliche Berufsschule für Glasberufe Zwiesel Fachschulstraße 15 94227 Zwiesel Tel.: 09922 84440 Fax: 09922 844448	BB, BE, BW, BY, HB, HH, MV, NI, RP, SH, SL, SN, ST, TH

Ausbildungsberuf	Regionale Fachklassen Standorte (BSZ)	Landes- fachklassen Standorte (BSZ)	Länderübergreifende Fachklassen Standorte	Einzugsbereiche der Fachklassen
Gleisbauer/in TSNP bbS: 1. Ausbildungsjahr gemeinsame Beschulung im Berufsbereich Bautechnik (s. TSNP bbS, 5.4)				
Gleisbauer/in FKL: ab 2. Ausbildungsjahr im 2. Ausbildungsjahr Beschulung mit Tief- baufacharbeiter/in, SP Gleisbauarbeiten			RC	BB, MV, SN, TH
Goldschmied/in			TH Staatliches Berufsschul- zentrum Arnstadt-Ilmenau Schulteil Arnstadt Karl-Liebknecht-Straße 27 99310 Arnstadt Tel.: 03628 56279 Fax: 03628 562829	BB, MV, SN, ST, TH
Graveur/in			TH Staatliches Berufsschul- zentrum Arnstadt-Ilmenau Schulteil Arnstadt Karl-Liebknecht-Straße 27 99310 Arnstadt Tel.: 03628 56279 Fax: 03628 562829	BB, BE, SN, TH
Handzuginstrumentenmacher/in TSNP bbS: 1. Ausbildungsjahr gemeinsame Beschulung (s. TSNP bbS, 5.4)		RC*		SN
Handzuginstrumentenmacher/in FKL: ab 2. Ausbildungsjahr gemeinsame Beschulung der Ausbildungsberufe im Musikinstrumentenbau		RC*		SN
Hauswirtschaftler/in			TH Staatliches Berufsschul- zentrum Hermsdorf-Schleiz- Pößneck Schulteil Hermsdorf Rodaer Straße 45 07629 Hermsdorf Tel.: 036601 47402 Fax: 036601 47400	SN bilateral
Hauswirtschaftler/in FKL: 3. Ausbildungsjahr		DDG		SN
Hochbaufacharbeiter/in, 2-jährig TSNP bbS: 1. Ausbildungsjahr gemeinsame Beschulung im Berufsbereich Bautechnik (TSNP bbS, 5.4)				
Hochbaufacharbeiter/in, 2-jährig – SP: Beton- und Stahlbetonbauarbeiten FKL: 2. Ausbildungsjahr Beschulung mit Beton- und Stahlbetonbauer/in	DBT ERZ2			BTZ, D, GÖR, MEIß, SOE C, ERZ, L, LKL, MSN, NOR, VOG, ZWI
Hochbaufacharbeiter/in, 2-jährig – SP: Maurerarbeiten FKL: 2. Ausbildungsjahr Beschulung mit Maurer/in	LÖ PIR EIL ERZ2 Z2			BTZ, GÖR D, MEIß, SOE L, LKL, NOR C, ERZ, MSN VOG, ZWI

Ausbildungsberuf	Regionale Fachklassen Standorte (BSZ)	Landes- fachklassen Standorte (BSZ)	Länderübergreifende Fachklassen Standorte	Einzugsbereiche der Fachklassen
Holzbearbeitungsmechaniker/in			BY Staatliche Berufsschule I Rosenheim Prinzregentenstraße 68 83024 Rosenheim Tel.: 08031 8006-0 Fax: 08031 8006-20 TH Staatliches Berufsschul- zentrum „Hugo Mairich“ Kindleber Straße 99b 99867 Gotha Tel: 03621 33470 E-Mail: sekretariat@gt-bs- gotha.de	BY, NW, SN SN bilateral
Holzbildhauer/in			TH Staatliches Berufsschul- zentrum und Medizinische Fachschule Bad Salzungen Lindigallee 1 36433 Bad Salzungen Tel.: 03695 69280 Fax: 03695 692819	alle Länder
Holzblasinstrumentenmacher/in TSNP bbS: 1. Ausbildungsjahr gemeinsame Beschulung (s. TSNP bbS, 5.4)		RC*		SN
Holzblasinstrumentenmacher/in FKL: ab 2. Ausbildungsjahr gemeinsame Beschulung der Ausbildungsberufe im Musikinstrumentenbau		RC*		SN
Holzmechaniker/in TSNP bbS: 1. Ausbildungsjahr gemeinsame Beschulung (s. TSNP bbS, 5.4)	KM WW FTL SKZ C2 ERZ1 P1			BTZ GÖR D, MEIß, SOE L, LKL, NOR C, MSN ERZ, MSN VOG, ZWI
Holzmechaniker/in FKL: ab 2. Ausbildungsjahr Beschulung mit Tischler/in	KM WW FTL SKZ C2 ERZ1 P1 in Abhän- gigkeit von der Anzahl der Auszubilden- den Z2			BTZ GÖR D, MEIß, SOE L, LKL, NOR C, MSN ERZ, MSN VOG ZWI
Holzspielzeugmacher/in TSNP bbS: 1. Ausbildungsjahr gemeinsame Beschulung (s. TSNP bbS, 5.4) FKL: ab 2. Ausbildungsjahr Beschulung mit Drechsler/in (Elfenbeinschnitzer/in)			ERZ 1	alle Länder
Holz- und Bautenschützer/in			BE Knobelsdorff-Schule Oberstufenzentrum Bau- technik I Nonnendammallee 140–143 13599 Berlin Tel.: 030 33503201 Fax: 030 33503200	BB, BE, BY, HH, MV, NI, SN, ST, TH

Ausbildungsberuf	Regionale Fachklassen Standorte (BSZ)	Landes- fachklassen Standorte (BSZ)	Länderübergreifende Fachklassen Standorte	Einzugsbereiche der Fachklassen
Hörakustiker/in			SH Berufsschule der Handwerkskammer Lübeck Landesberufsschule für Hörakustiker und Hörakusti- kerinnen Bessemerstraße 3 23562 Lübeck Tel.: 0451 5029100 Fax: 0451 5029107	alle Länder
Hotelfachmann/-frau TSNP bbS: 1. Ausbildungsjahr gemeinsame Beschulung (s. TSNP bbS, 5.4) FKL: 2. Ausbildungsjahr gemeinsame Beschulung mit gastgewerblichen Berufen (s. S. 3 im Deckblatt)				
Hotelfachmann/-frau FKL: 3. Ausbildungsjahr	ZI DGA PIR SES C9 ERZ3			BTZ, GÖR D, MEIß SOE L, LKL, NOR C, MSN ERZ, VOG, ZWI
Hotelkaufmann/-frau TSNP bbS: 1. Ausbildungsjahr gemeinsame Beschulung (s. TSNP bbS, 5.4) FKL: 2. Ausbildungsjahr gemeinsame Beschulung mit gastgewerblichen Berufen (s. S. 3 im Deckblatt)				ST bilateral
Hotelkaufmann/-frau FKL: 3. Ausbildungsjahr		PIR		SN ST und TH bilateral
Immobilienkaufmann/-frau TSNP bbS: 1. Ausbildungsjahr FKL: 2. Ausbildungsjahr	F2 LWV			BTZ, C, D, ERZ, GÖR, MEIß, MSN, SOE, VOG, ZWI L, LKL, NOR
Industrieelektriker/in, 2-jährig – FR: Betriebstechnik – FR: Geräte und Systeme TSNP bbS: 1. Ausbildungsjahr gemeinsame Beschulung im Berufsbereich Elektrotech- nik (s. TSNP bbS, 5.4)				
Industrieelektriker/in, 2-jährig – FR: Betriebstechnik FKL: 2. Ausbildungsjahr Beschulung mit Elektroniker für Betriebstechnik	DET LET C1 F2			BTZ, D, GÖR, MEIß, SOE L, LKL, NOR C, ERZ, VOG, ZWI MSN
Industrieelektriker/in, 2-jährig – FR: Geräte und Systeme FKL: 2. Ausbildungsjahr Beschulung mit Elektroniker/in für Geräte und Systeme	C1			C1, ERZ, L, LKL, MSN, NOR, VOG, ZWI
Industrie-Isolierer/in			ST Berufsbildende Schulen des Landkreises Saalekreis Standort Leuna Emil-Fischer-Straße 06–08 06237 Leuna Tel.: 03461 842810 Fax: 03461 842811	BB, HE, MV, SN, ST
Industrie Kaufmann/-frau TSNP bbS: 1. Ausbildungsjahr	LÖ HY DW1 MEI LWV C7 P2			BTZ GÖR D, SOE MEIß L, LKL, NOR C, ERZ, MSN VOG, ZWI

Ausbildungsberuf	Regionale Fachklassen Standorte (BSZ)	Landes- fachklassen Standorte (BSZ)	Länderübergreifende Fachklassen Standorte	Einzugsbereiche der Fachklassen
Industriekaufmann/-frau FKL: ab 2. Ausbildungsjahr	LÖ HY DW1 MEI LWV C7 P2 WD			BTZ GÖR D, SOE MEIß L, LKL, NOR C, ERZ, MSN VOG ZWI
Industriekeramiker/in Anlagentechnik TSNP bbS: 1. Ausbildungsjahr gemeinsame Beschulung (TSNP bbS, 5.4) FKL: ab 2. Ausbildungsjahr		MEI		SN
Industriekeramiker/in Dekorationstechnik TSNP bbS: 1. Ausbildungsjahr gemeinsame Beschulung (TSNP bbS, 5.4) FKL: ab 2. Ausbildungsjahr			MEI	BB, MV, SN
Industriekeramiker/in Modelltechnik TSNP bbS: 1. Ausbildungsjahr gemeinsame Beschulung (TSNP bbS, 5.4) FKL: ab 2. Ausbildungsjahr		MEI		SN
Industriekeramiker/in Verfahrenstechnik TSNP bbS: 1. Ausbildungsjahr gemeinsame Beschulung (TSNP bbS, 5.4) FKL: ab 2. Ausbildungsjahr		MEI		SN
Industriemechaniker/in TSNP bbS: 1. Ausbildungsjahr gemeinsame Beschulung im Berufsbereich Metalltechnik (s. TSNP bbS, 5.4)				
Industriemechaniker/in FKL: ab 2. Ausbildungsjahr	WW DTE FTL RIE KHS C5 ERZ2 F2 P1 Z1			BTZ, GÖR D SOE MEIß L, LKL, NOR C ERZ MSN VOG ZWI
Informatikkaufmann/-frau FKL: 3. Ausbildungsjahr Beruf ab 1. August 2020 neu geordnet, siehe Kaufmann/-frau für Informations- und Telekommunikations-Systemmanagement und Kaufmann/-frau für Digitalisierungs- management			ST Berufsbildende Schulen IV „Friedrich List“ Halle Waisenhausring 13 06108 Halle Tel.: 0345 214680 Fax.: 0345 2146832	SN bilateral
Informationselektroniker/in TSNP bbS: 1. Ausbildungsjahr Beschulung im Berufsbereich Elektrotechnik (s. TSNP bbS, 5.4)				
Informationselektroniker/in FKL: ab 2. Ausbildungsjahr		RB		SN
IT-System-Elektroniker/in TSNP bbS: 1. Ausbildungsjahr gemeinsame Beschulung (s. TSNP bbS, 5.4)	DET LET C1 RC			BTZ, D, GÖR, MEIß, SOE L, LKL, NOR C, ERZ, MSN VOG, ZWI
IT-System-Elektroniker/in FKL: 2. Ausbildungsjahr gemeinsame Beschulung mit Fachinformatiker möglich	DET LET C1 P1			BTZ, D, GÖR, MEIß, SOE L, LKL, NOR C, ERZ, MSN VOG, ZWI
IT-System-Elektroniker/in FKL: 3. Ausbildungsjahr	DET LET C1			BTZ, D, GÖR, MEIß, SOE L, LKL, NOR C, ERZ, MSN, VOG, ZWI

344

Ausbildungsberuf	Regionale Fachklassen Standorte (BSZ)	Landes- fachklassen Standorte (BSZ)	Länderübergreifende Fachklassen Standorte	Einzugsbereiche der Fachklassen
Kaufmann/-frau für Büromanagement ohne Ausbildungsbereich/ Ausbildungsbereich öffentlicher Dienst TSNP bbS: 1. Ausbildungsjahr	BZ KM ZI DW1 FTL RIE ARS GUT LLL DEL C6 DM F2 ERZ1 ERZ3 RC WD			BTZ BTZ GÖR D SOE MEIß L L LKL NOR C MSN MSN ERZ ERZ VOG ZWI
Kaufmann/-frau für Büromanagement ohne Ausbildungsbereiche FKL: ab 2. Ausbildungsjahr	BZ KM nur 3. AJ GR nur 2. AJ ZI DW1 FTL PIR nur 3. AJ RIE ARS GUT DEL LLL C6 DM F2 ERZ1 ERZ3 RC WD			BTZ BTZ GÖR GÖR D SOE SOE MEIß L L NOR LKL C MSN MSN ERZ ERZ VOG ZWI
Kaufmann/-frau für Büromanagement Ausbildungsbereich: Öffentlicher Dienst FKL: ab 2. Ausbildungsjahr	KM nur 3. AJ BZ DW1 ARS C6 ERZ1 nur 3. AJ ERZ3 RC			BTZ BTZ D, MEIß, SOE L, LKL, NOR C ERZ ERZ VOG, ZWI
Kaufmann/-frau für Büromanagement Ausbildungsbereich: Zollverwaltung TSNP bbS: 1. Ausbildungsjahr FKL: ab 2. Ausbildungsjahr		FTL ohne 2. AJ		SN
Kaufmann/-frau für Dialogmarketing TSNP bbS: 1. Ausbildungsjahr gemeinsame Beschulung (s. TSNP bbS, 5.4) FKL: ab 2. Ausbildungsjahr im 2. Ausbildungsjahr Beschulung mit Servicefachkraft für Dialogmarketing			C6	SN, ST
Kaufmann/-frau für Digitalisierungsmanagement TSNP bbS: 1. Ausbildungsjahr gemeinsame Beschulung (s. TSNP bbS, 5.4) FKL: 2. Ausbildungsjahr gemeinsame Be- schulung mit Kaufmann/-frau für IT-System- Management Beruf ab 1. August 2020 neu geordnet, bisher Informatikkaufmann/-frau und Infor- mations- und Telekommunikationssystem- Kaufmann/-frau		RC		SN

346

Ausbildungsberuf	Regionale Fachklassen Standorte (BSZ)	Landes- fachklassen Standorte (BSZ)	Länderübergreifende Fachklassen Standorte	Einzugsbereiche der Fachklassen
Kaufmann/-frau im E-Commerce TSNP bbS: 1. Ausbildungsjahr		TOS WD		BTZ, D, GÖR, L, LKL, MEIß, NOR, SOE C, ERZ, MSN, VOG, ZWI
Kaufmann/-frau im E-Commerce FKL: ab 2. Ausbildungsjahr		TOS		SN
Kaufmann/-frau im Einzelhandel TSNP bbS: 1. Ausbildungsjahr gemeinsame Beschulung (s. TSNP bbS, 5.4) FKL: 2. Ausbildungsjahr Beschulung mit Verkäufer/in	BZ HY GR LÖ DW3 PIR MEI LWV DEL TOS GRM LLL C7 ERZ1 ERZ3 F2 DM P2 WD LI			BTZ BTZ GÖR GÖR D SOE MEIß L NOR NOR LKL LKL C ERZ ERZ MSN MSN VOG ZWI ZWI
Kaufmann/-frau im Einzelhandel 3. Ausbildungsjahr	BZ HY GR LÖ DW3 MEI PIR LWV GRM DEL C7 DM F2 ERZ1 P2 WD In Abhängigkeit von der Anzahl der Auszubil- denden: TOS ERZ3 WD			BTZ BTZ GÖR GÖR D MEIß SOE L LKL NOR C MSN MSN ERZ VOG ZWI NOR ERZ WD
Kaufmann/-frau im Gesundheitswesen TSNP bbS: 1. Ausbildungsjahr FKL: 2. Ausbildungsjahr	GR LI			BTZ, GÖR, MEIß, D, SOE C, ERZ, L, LKL, MSN, NOR, ZWI, VOG
Kaufmann/-frau im Groß- und Außenhandel FKL: 3. Ausbildungsjahr Beruf ab 01.08.2020 neu geordnet, siehe Kaufmann/-frau für Groß- und Außenhan- delsmanagement	LÖ DW3 LWV TOS C6 DM WD P2			BTZ, GÖR D, MEIß, SOE L LKL, NOR C, ERZ MSN ZWI VOG
Keramiker/in TSNP bbS: 1. Ausbildungsjahr gemeinsame Beschulung (s. TSNP bbS, 5.4) FKL: ab 2. Ausbildungsjahr Beschulung mit Industriekeramiker/In Anlagentechnik		MEI		SN BB, MV, ST, TH bilateral

Ausbildungsberuf	Regionale Fachklassen Standorte (BSZ)	Landes- fachklassen Standorte (BSZ)	Länderübergreifende Fachklassen Standorte	Einzugsbereiche der Fachklassen
Kerzenhersteller/in und Wachsbildner/in			BY Städtische Berufsschule für Farbe- und Gestaltung München Luisenstraße 9–11 80333 München Tel.: 089 23330327 Fax: 089 23332801	alle Länder
Klavier- und Cembalobauer/in			BW Oscar-Walcker-Schule Römerhügelweg 53 71636 Ludwigsburg Tel.: 07141 4449100 Fax: 07141 4449199	alle Länder
Klempner/in TSNP bbS: 1. Ausbildungsjahr gemeinsame Beschulung im Berufsbereich Metalltechnik (s. TSNP bbS, 5.4)				
Klempner/in FKL: ab 2. Ausbildungsjahr			TH Staatliches Berufsbildungs- zentrum Meiningen Am Drachenberg 4 98617 Meiningen Tel.: 03693 81180 E-Mail: sekretariat@bbz- meiningen.de	SN bilateral
Koch/Köchin TSNP bbS: 1. Ausbildungsjahr	GR DGA PIR GRH SES C9 ERZ3 F3 P2			BTZ, GÖR D SOE MEIß L, LKL, NOR C ERZ MSN VOG, ZWI
Koch/Köchin FKL: ab 2. Ausbildungsjahr	GR DGA GRH PIR SES C9 ERZ3 P2 In Abhängigkeit von der Anzahl der Auszubil- denden: BZ ERZ1 F3			GÖR D MEIß SOE L, LKL, NOR C ERZ VOG BTZ ERZ MSN
Konditor/in TSNP bbS: 1. Ausbildungsjahr gemeinsame Beschulung (s. TSNP bbS, 5.4)	GR DAE SES C9 ERZ1 LI			BTZ, GÖR D, MEIß, SOE L, LKL, NOR C, MSN ERZ VOG, ZWI
Konditor/in FKL: 2. Ausbildungsjahr	DAE C9			BTZ, D, GÖR, MEIß, SOE C, ERZ, L, LKL, MSN, NOR, VOG, ZWI
Konstruktionsmechaniker/in TSNP bbS: 1. Ausbildungsjahr gemeinsame Beschulung im Berufsbereich Metalltechnik (s. TSNP bbS, 5.4)				

Ausbildungsberuf	Regionale Fachklassen Standorte (BSZ)	Landes- fachklassen Standorte (BSZ)	Länderübergreifende Fachklassen Standorte	Einzugsbereiche der Fachklassen
Konstruktionsmechaniker/in ab 2. Ausbildungsjahr	GR RB DTE KHS ERZ2 F2 RC GL			GÖR BTZ D, MEI, SOE L, LKL, NOR ERZ C, MSN VOG ZWI
Kosmetiker/in			TH Staatliche berufsbildende Schule Rudolstadt Trommsdorffstraße 1–3 07407 Rudolstadt Tel.: 03672 31480 Fax: 03672 314820 E-Mail: schulleitung@sbbs- rudolstadt.de	SN bilateral
Kraftfahrzeugmechatroniker/in – SP: Personenkraftwagenteknik – SP: Nutzfahrzeugtechnik – SP: Motorradtechnik – SP: System- und Hochvolttechnik – SP: Karosserietechnik TSNP bbS: 1. Ausbildungsjahr Beschulung im Berufsbereich Fahrzeugtechnik (s. TSNP bbS, 5.4)				
Kraftfahrzeugmechatroniker/in – SP System- und Hochvolttechnik FKL: ab 2. Ausbildungsjahr	KHS Z1			BTZ, D, GÖR, L, LKL, NOR, MEIß, SOE, ST und TH bilateral ab 3. AJ C, ERZ, MSN, VOG, ZWI
Kraftfahrzeugmechatroniker/in – SP Karosserietechnik FKL: 2. und 4. Ausbildungsjahr		KHS		SN
Kraftfahrzeugmechatroniker/in – SP Karosserietechnik FKL: 3. Ausbildungsjahr			ST Berufsbildende Schulen „Gutjahr“ Halle An der Schwimmhalle 3 06122 Halle (Saale) Tel.: 0345 292090 E-Mail: sekretariat@bbs- gutjahr.bildung-lsa.de	SN bilateral
Kraftfahrzeugmechatroniker/in – SP Motorradtechnik ab 2. Ausbildungsjahr			KHS	BB, SN, ST, TH
Kraftfahrzeugmechatroniker/in – SP Nutzfahrzeugtechnik FKL: 2. Ausbildungsjahr	RB DTE MEI PIR KHS EIL GRM C1 ERZ1 ERZ2 F2 DM P1 Z1			BTZ, GÖR D MEIß SOE L NOR LKL C ERZ ERZ MSN MSN VOG ZWI
Kraftfahrzeugmechatroniker/in – SP Nutzfahrzeugtechnik FKL: ab 3. Ausbildungsjahr	RB DTE KHS C1 Z1			BTZ, GÖR D, MEIß, SOE L, LKL, NOR C, ERZ, MSN VOG, ZWI

Ausbildungsberuf	Regionale Fachklassen Standorte (BSZ)	Landes- fachklassen Standorte (BSZ)	Länderübergreifende Fachklassen Standorte	Einzugsbereiche der Fachklassen
Kraftfahrzeugmechatroniker/in – SP Personenkraftwagentchnik FKL: ab 2. Ausbildungsjahr	RB ZI DTE MEI PIR KHS EIL GRM C1 F2 DM ERZ1 ERZ2 Z1 P1			BTZ GÖR D MEIß SOE L NOR LKL C MSN MSN ERZ ERZ ZI VOG
Lacklaborant/in TSNP bbS: 1. Ausbildungsjahr FKL: 2. und 3. Ausbildungsjahr			BW Schule für Farbe und Gestaltung Leobener Straße 97 70469 Stuttgart Tel.: 0711 89025211 Fax: 0711 89025220	BW, BY, BE, HH, HE, SN, SH
Lacklaborant/in FKL: 4. Ausbildungsjahr		MEI		SN TH und ST bilateral
Land- und Baumaschinen- mechatroniker/in TSNP bbS: 1. Ausbildungsjahr Beschulung im Berufsbereich Fahrzeugtechnik (s. TSNP bbS, 5.4)				
Land- und Baumaschinen- mechatroniker/in FKL: ab 2. Ausbildungsjahr	GRM Z1			BTZ, D, GÖR, L, LKL, MEIß, NOR, SOE C, ERZ, MSN, VOG, ZWI
Landwirt/in TSNP bbS: 1. Ausbildungsjahr	LÖ DAE WUR F3 RC			BTZ, GÖR, MEIß D, SOE L, LKL, NOR, MEIß C, ERZ, MSN, MEIß VOG, ZWI
Landwirt/in FKL: ab 2. Ausbildungsjahr	LÖ DAE WUR F3 DM RC			BTZ, GÖR D, MEIß, SOE L, LKL, NOR C, ERZ, MSN C, ERZ, MSN VOG, ZWI
Luftverkehrskaufmann/-frau			BB Oberstufenzentrum Dahme- Spreewald Brückenstraße 40 15771 Königs Wusterhausen Tel.: 03375 262860 E-Mail: osz-lds-kwh1@ t-online.de	SN bilateral
Maler/in und Lackierer/in – FR: Bauten- und Korrosionsschutz (1. und 2. AJ) – FR: Gestaltung und Instandhaltung – FR: Kirchenmalerei und Denkmalpflege (1. u. 2. AJ) – FR: Ausbautechnik und Oberflächen- gestaltung – FR: Energieeffizienz- und Gestaltungs- technik TSNP bbS: 1. Ausbildungsjahr gemeinsame Beschulung (s. TSNP bbS, 5.4) FKL: 2. Ausbildungsjahr Beschulung mit Bauten- und Objektbeschichter/in Beruf zum 1. August 2021 neu geordnet	KM DBT LLL C2 Z2			BTZ, GÖR D, MEIß, SOE L, LKL, NOR C, ERZ, MSN VOG, ZWI

Ausbildungsberuf	Regionale Fachklassen Standorte (BSZ)	Landes- fachklassen Standorte (BSZ)	Länderübergreifende Fachklassen Standorte	Einzugsbereiche der Fachklassen
Maler/in und Lackierer/in – FR: Bauten- und Korrosionsschutz FKL: 3. Ausbildungsjahr			TH Walter-Gropius-Schule Erfurt Binderslebener Land- straße 162 99092 Erfurt Tel.: 0361 22120 Fax: 0361 2212100	BW, HE, MV, SH, SL, SN, ST, TH
Maler/in und Lackierer/in – FR: Kirchenmalerei und Denkmalpflege FKL: 3. Ausbildungsjahr			BY Städtische Berufsschule für Farbe und Gestaltung München Luisenstraße 11 80333 München Tel.: 089 23330327 Fax: 089 23332801	BB, BW, BY, HE, NI, NW, RP, SL, SN, ST, TH
Manufakturporzellanmaler/in TSNP bbS: 1. Ausbildungsjahr gemeinsame Beschulung (s. TSNP bbS) FKL: ab 2. Ausbildungsjahr mit Industrie- keramiker/in, Keramiker und Figurenkeram- former/in		MEI		SN
Maschinen- u. Anlagenführer/in, 2-jährig – SP Lebensmitteltechnik – SP Textiltechnik – SP Textilveredlung – SP Druckweiter- und Papierverarbeitung – SP Metalltechnik/Kunststofftechnik TSNP bbS: 1. Ausbildungsjahr gemeinsame Beschulung (s. TSNP bbS, 5.4)				
Maschinen- u. Anlagenführer/in, 2-jährig – SP Lebensmitteltechnik – SP Textiltechnik – SP Textilveredlung – SP Druckweiter- und Papierverarbeitung – SP Metalltechnik/Kunststofftechnik FKL: 2. Ausbildungsjahr Beschulung mit den Ausbildungsberufen gemäß S. 5 im Deckblatt	Ausnahme- regelung für separate Klasse: LÖ (SP: Textil- technik)			
Maskenbildner/in			BE Oberstufenzentrum Körper- pflege Schillerstraße 120 10625 Berlin Tel.: 030 8649700 Fax: 030 86497051	BB, BE, SN, ST, TH
Maßschneider/in TSNP bbS: 1. Ausbildungsjahr gemeinsame Beschulung (s. TSNP bbS, 5.4)		P1		SN BB und ST bilateral
Maßschneider/in FKL: ab 2. Ausbildungsjahr Beschulung mit Änderungsschneider/in			DDG	BB, SN, ST
Maßschuhmacher/in			TH Staatliches Berufsschul- zentrum „Hugo Mairich“ Kindlebener Straße 99 b 99867 Gotha Tel.: 03621 33470 Fax: 03621 334740	BB, HE, NI, RP, SN, ST, TH
Mathematisch-technische/r Softwareentwickler/in			BE Oberstufenzentrum Informations- und Medizin- technik Haarlemer Straße 27 12359 Berlin Tel.: 030 225027800 Fax: 030 225027809	BB, BE, BW, HE, HH, MV, NI, RP, SL, SN, ST, TH

Ausbildungsberuf	Regionale Fachklassen Standorte (BSZ)	Landes- fachklassen Standorte (BSZ)	Länderübergreifende Fachklassen Standorte	Einzugsbereiche der Fachklassen
Maurer/in TSNP bbS: 1. Ausbildungsjahr gemeinsame Beschulung im Berufsbereich Bautechnik (s. TSNP bbS, 5.4)				
Maurer/in FKL: ab 2. Ausbildungsjahr im 2. Ausbildungsjahr Beschulung mit Hoch- baufacharbeiter/in, SP: Maurerarbeiten	LÖ PIR EIL ERZ2 Z2			BTZ, GÖR D, MEIß, SOE L, LKL, NOR C, ERZ, MSN VOG, ZWI
Mechaniker/in für Reifen- und Vulkanisationstechnik TSNP bbS: 1. Ausbildungsjahr Beschulung im Berufsbereich Fahrzeugtechnik (TSNP bbS, 5.4)				
Mechaniker/in für Reifen- und Vulkanisationstechnik FKL: ab 2. Ausbildungsjahr			BB Europaschule Oberstufen- zentrum Oder-Spree Palmnicken 1 15517 Fürstenwalde/Spree Tel.: 03361 3762101 Fax: 03361 3762201	BB, BE, MV, SN, ST, TH
Mechatroniker/in TSNP bbS: 1. Ausbildungsjahr gemeinsame Beschulung (s. TSNP bbS, 5.4)	BZ WW DET RIE DEL C1 F2 Z1			BTZ GÖR D, SOE MEIß L, LKL, NOR C, ERZ MSN, ERZ VOG, ZWI
Mechatroniker/in FKL: ab 2. Ausbildungsjahr	WW DET RIE DEL C1 F2 Z1			BTZ, GÖR D, SOE MEIß L, LKL, NOR C, ERZ MSN, ERZ VOG, ZWI
Mechatroniker/in für Kältetechnik TSNP bbS: 1. Ausbildungsjahr FKL: ab 2. Ausbildungsjahr			RC	BB, MV, SN, ST TH bilateral
Mediengestalter/in Bild und Ton TSNP bbS: 1. Ausbildungsjahr FKL: ab 2. Ausbildungsjahr			GUT	MV, SN, ST, TH
Mediengestalter/in Digital und Print – FR: Beratung und Planung (bis 2. AJ) – FR: Gestaltung und Technik – FR: Konzeption und Visualisierung (bis 2. AJ) TSNP bbS: 1. Ausbildungsjahr FKL: ab 2. Ausbildungsjahr	DBT		GUT	DBT: BTZ, C, D, ERZ, GÖR, MEIß, MSN, SOE GUT: L, LKL, NOR, VOG, ZWI und ST
Mediengestalter/in Digital und Print – FR: Beratung und Planung – FR: Konzeption und Visualisierung FKL: 3. Ausbildungsjahr			GUT	SN, ST
Medienkaufmann/-frau Digital und Print TSNP bbS: 1. Ausbildungsjahr FKL: ab 2. Ausbildungsjahr			GUT	BB, MV, SN, ST
Medientechnologe/ Medientechnologin Druck TSNP bbS: 1. Ausbildungsjahr gemeinsame Beschulung (s. TSNP bbS, 5.4) FKL: ab 2. Ausbildungsjahr	DBT		GUT	DBT: BTZ, D, GÖR, MEIß, SOE GUT: ERZ, L, LKL, MSN, NOR, VOG, ZWI und BB, MV, ST

Ausbildungsberuf	Regionale Fachklassen Standorte (BSZ)	Landes- fachklassen Standorte (BSZ)	Länderübergreifende Fachklassen Standorte	Einzugsbereiche der Fachklassen
Medientechnologe/ Medientechnologin Druckverarbeitung TSNP bbS: 1. Ausbildungsjahr gemeinsame Beschulung (s. TSNP bbS, 5.4) FKL: ab 2. Ausbildungsjahr Beschulung mit Buchbinder/in			GUT	BB, SN, ST
Medientechnologe/ Medientechnologin Siebdruck TSNP bbS: 1. Ausbildungsjahr gemeinsame Beschulung (s. TSNP bbS, 5.4)	DBT GUT			BTZ, C, D, ERZ, GÖR, MEIß, MSN, SOE L, LKL, NOR, VOG, ZWI
Medientechnologe/ Medientechnologin Siebdruck FKL: ab 2. Ausbildungsjahr			BY Berufliches Schulzentrum Alois Senefelder Pranckhstraße 2 80335 München Tel.: 089 23335799 Fax: 089 23335800	SN bilateral
Medizinische/r Fachangestellte/r TSNP bbS: 1. Ausbildungsjahr FKL: ab 2. Ausbildungsjahr	GR DGS RPS C0 P2			BTZ, GÖR D, MEIß, SOE L, LKL, NOR C, ERZ, MSN VOG, ZWI
Metall- und Glockengießer/in			BY Staatliche Berufsschule Pegnitz Pfarrer-Dr. Vogl-Straße 31– 33 91257 Pegnitz Tel.: 09241 48390 Fax: 09241 483922	alle Länder
Metallbauer/in TSNP bbS: 1. Ausbildungsjahr gemeinsame Beschulung im Berufsbereich Metalltechnik (s. TSNP bbS, 5.4)				ST bilateral am Standort C2 für FR Metallgestaltung und FR Nutzfahrzeugbau
Metallbauer/in – FR: Konstruktionstechnik FKL: ab 2. Ausbildungsjahr	BZ DTE LLL C2 GL			BTZ, GÖR D, MEIß, SOE L, LKL, NOR C, ERZ, MSN VOG, ZWI
Metallbauer/in – FR: Metallgestaltung – FR: Nutzfahrzeugbau FKL: ab 2. Ausbildungsjahr		C2		SN ST und TH bilateral
Metallbildner/in			TH Staatliches Berufsschul- zentrum Arnstadt-Ilmenau Schulteil Arnstadt Karl-Liebknecht-Straße 27 99310 Arnstadt Tel.: 03628 56279 Fax: 03628 562829	BB, BE, MV, SN, TH
Metallblasinstrumentenmacher/in TSNP bbS: 1. Ausbildungsjahr gemeinsame Beschulung (s. TSNP bbS, 5.4)			RC*	BB, MV, SN, ST, TH
Metallblasinstrumentenmacher/in FKL: ab 2. Ausbildungsjahr gemeinsame Beschulung der Ausbildungsberufe im Musikinstrumentenbau			RC*	BB, MV, SN, ST, TH
Mikrotechnologe/Mikrotechnologin TSNP bbS: 1. Ausbildungsjahr FKL: ab 2. Ausbildungsjahr		DET		SN

Ausbildungsberuf	Regionale Fachklassen Standorte (BSZ)	Landes- fachklassen Standorte (BSZ)	Länderübergreifende Fachklassen Standorte	Einzugsbereiche der Fachklassen
Milchtechnologe/Milchtechnologin			BB Georg-Mendheim-Oberstufenzentrum Standort Oranienburg André-Pican-Straße 39 16515 Oranienburg Tel.: 03301 6017058 Fax: 03301 6017060	BB, BE, MV, SN, ST, TH
Milchwirtschaftliche/r Laborant/in			BB Georg-Mendheim-Oberstufenzentrum Standort Oranienburg André-Pican-Straße 39 16515 Oranienburg Tel.: 03301 6017051 Fax: 03301 6017060	BB, BE, MV, SN, ST, TH
Modist/in			BE Oberstufenzentrum Bekleidung und Mode Kochstraße 9 10969 Berlin Tel.: 030 9(0)227 5821 Fax: 030 9(0)227 5052	alle Länder
Musikfachhändler/in TSNP bbS: 1. Ausbildungsjahr gemeinsame Beschulung (s. TSNP bbS, 5.4)			Standorte siehe Kaufmann/- frau im Einzelhandel	Einzugsbereiche siehe Kaufmann/frau im Einzel- handel
Musikfachhändler/in FKL: ab 2. Ausbildungsjahr			BY Staatliche Berufsschule für Geigenbauer und Zupfinstru- mentenmacher Mittenwald Partenkirchener Straße 24 82481 Mittenwald Tel.: 08823 1353 Fax.: 08823 4491	alle Länder
Naturwerksteinmechaniker/in			BY Staatliche Berufsschule Eichstätt Burgstraße 22 85072 Eichstätt Tel.: 08421 98980 Fax: 08421 989898	BB, BE, BW, BY, MV, SN, ST
Notarfachangestellte/r TSNP bbS: 1. Ausbildungsjahr gemeinsame Beschulung (s. TSNP bbS, 5.4) FKL: ab 2. Ausbildungsjahr		DW1		SN TH bilateral
Oberflächenbeschichter/in TSNP bbS: 1. Ausbildungsjahr FKL: ab 2. Ausbildungsjahr			Z2	BB, BE, MV, RP, SN, ST, TH
Ofen- und Luftheizungsbauer/in			TH Staatliche Berufsbildende Schule Sömmerda Rheinmetallstraße 2 99610 Sömmerda Tel.: 03634 681700 Fax: 03634 6817023	BB, BE, HE, MV, SN, ST, TH
Orgelbauer/in Beruf ab 01.08.2019 neu geordnet, bisher Orgel- und Harmoniumbauer/in			BW Oskar-Walcker-Schule Römerhügelweg 53 71636 Ludwigsburg Tel.: 07141 4449100 Fax: 07141 4449199	alle Länder
Orgel- und Harmoniumbauer/in FKL: 3. Ausbildungsjahr Beruf ab 01.08.2019 neu geordnet, siehe Orgelbauer/in			BW Oskar-Walcker-Schule Römerhügelweg 53 71636 Ludwigsburg Tel.: 07141 4449100 Fax: 07141 4449199	alle Länder

Ausbildungsberuf	Regionale Fachklassen Standorte (BSZ)	Landes- fachklassen Standorte (BSZ)	Länderübergreifende Fachklassen Standorte	Einzugsbereiche der Fachklassen
Orthopädieschuhmacher/in			TH Staatliches Berufsschul- zentrum „Hugo Mairich“ Kindlebener Straße 99b 99867 Gotha Tel.: 03621 33470 Fax.: 03621 334740	BB, SN, ST, TH
Orthopädietechnik-Mechaniker/in			BB Europaschule Oberstufen- zentrum Oder-Spree Trebuser Chaussee 15517 Fürstenwalde/Spree Tel.: 03361 3762101 Fax: 03361 3762201 TH Staatliches Berufsschul- zentrum „Hugo Mairich“ Kindlebener Straße 99b 99867 Gotha Tel.: 03621 33470 Fax.: 03621 334740	BB, MV, SN SN, ST, TH
Packmitteltechnologe/ Packmitteltechnologin			TH Johann-Friedrich-Pierer- Schule Berufliches Schulzentrum für Gewerbe und Technik Siegfried-Flack-Straße 33 a 04600 Altenburg Tel.: 03447 86510 Fax: 03447 865121	BB, MV, SN, ST, TH
Papiertechnologe/ Papiertechnologin Beruf ab 01.08.2019 neu geordnet			TH Johann-Friedrich-Pierer- Schule Berufliches Schulzentrum für Gewerbe und Technik Siegfried-Flack-Straße 33 a 04600 Altenburg Tel.: 03447 86510 Fax: 03447 865121	BB, MV, SN, ST, TH
Parkettleger/in TSNP bbS: 1. Ausbildungsjahr gemeinsame Beschulung (s. TSNP bbS, 5.4) FKL: ab 2. Ausbildungsjahr Beschulung mit Bodenleger/in			P1	BB, MV, SN, ST, TH
Patentanwaltsfachangestellte/r TSNP bbS: 1. Ausbildungsjahr gemeinsame Beschulung (s. TSNP bbS, 5.4)		DW1		SN
Patentanwaltsfachangestellte/r FKL: ab 2. Ausbildungsjahr			BY Städtische Berufsschule für Rechts- und Verwaltungs- berufe München Astrid-Lindgren-Straße 1 81829 München Tel.: 0289 2334 1750 Fax: 0289 2334 1755	BE, BW, BY, HE, SN
Pelzveredler/in			BW Kerschensteinerschule Charlottenstraße 19 72764 Reutlingen Tel.: 07121 485211 Fax: 07121 485290	alle Länder
Personaldienstleistungs- kaufmann/-frau TSNP bbS: 1. Ausbildungsjahr		LI		SN BB bilateral
Personaldienstleistungs- kaufmann/-frau FKL: ab 2. Ausbildungsjahr		DW1		SN BB bilateral

Ausbildungsberuf	Regionale Fachklassen Standorte (BSZ)	Landes- fachklassen Standorte (BSZ)	Länderübergreifende Fachklassen Standorte	Einzugsbereiche der Fachklassen
Pferdewirt/in TSNP bbS: 1. Ausbildungsjahr FKL: ab 2. Ausbildungsjahr		DAE		SN TH bilateral
Pflanzentechnologe/ Pflanzentechnologin			NI Berufsbildende Schulen Einbeck Hullerstr. Tor 4 37574 Einbeck Tel.: 05561 949350 Fax: 05561 949399	alle Länder
Pharmakant/in TSNP bbS: 1. Ausbildungsjahr gemeinsame Beschulung (s. TSNP bbS, 5.4) FKL: ab 2. Ausbildungsjahr			MEI	BB, MV, SN, ST, TH
Pharmazeutisch-kaufmännische/r Angestellte/r TSNP bbS: 1. Ausbildungsjahr FKL: ab 2. Ausbildungsjahr		DGS		SN
Physiklaborant/in TSNP bbS: 1. Ausbildungsjahr FKL: ab 2. Ausbildungsjahr			MEI	BB, SN, ST
Polster- u. Dekorationsnäher/in, 2-jährig			ST Berufsschulzentrum des Landkreises Stendal – Europaschule – Schillerstraße 4 39576 Stendal Tel.: 3931 608200 Fax: 3931 608222	SN bilateral
Polsterer/Polsterin TSNP bbS: 1. Ausbildungsjahr FKL: 2. Ausbildungsjahr			BY Staatliches Berufliches Schulzentrum Freiherr-von-Rast-Schule Plattenäcker 30 96450 Coburg Tel.: 9561 895000 Fax: 9561 895051	SN bilateral
Polsterer/Polsterin FKL: 3. Ausbildungsjahr		FTL		BB bilateral
Präzisionswerkzeugmechaniker/in TSNP bbS: 1. Ausbildungsjahr gemeinsame Beschulung im Berufsbereich Metalltechnik (TSNP bbS, 5.4)				
Präzisionswerkzeugmechaniker/in FKL: ab 2. Ausbildungsjahr			BY Staatliche Berufsschule Poststraße 31 97616 Bad Neustadt/Saale Tel.: 09771 636380 Fax: 09771 63638500	alle Länder
Produktgestalter/in – Textil TSNP bbS: 1. Ausbildungsjahr FKL: ab 2. Ausbildungsjahr			P1	BB, BW, BY, HE, MV, NI, NW, RP, SH, SN, ST, TH
Produktionsfachkraft Chemie, 2-jährig TSNP bbS: 1. Ausbildungsjahr gemeinsame Beschulung (s. TSNP bbS, 5.4) FKL: 2. Ausbildungsjahr Beschulung mit Chemikant/in		MEI		SN
Produktionsmechaniker/in – Textil TSNP bbS: 1. Ausbildungsjahr gemeinsame Beschulung (s. TSNP bbS, 5.4) FKL: ab 2. Ausbildungsjahr im 2. Ausbildungsjahr Beschulung mit Produktprüfer/in Textil, 2-jährig			P1	BB, BE, MV, SH, SN, ST, TH

Ausbildungsberuf	Regionale Fachklassen Standorte (BSZ)	Landes- fachklassen Standorte (BSZ)	Länderübergreifende Fachklassen Standorte	Einzugsbereiche der Fachklassen
Produktionstechnologe/ Produktionstechnologin TSNP bbS: 1. Ausbildungsjahr gemeinsame Beschulung (s. TSNP bbS, 5.4)	BZ WW DET RIE DEL C1 F2 Z1			BTZ GÖR D, SOE MEIß L, LKL, NOR C, ERZ MSN, ERZ VOG, ZWI
Produktionstechnologe/ Produktionstechnologin FKL: ab 2. Ausbildungsjahr			BW Technische Schule Aalen Steinbeisstraße 2 73430 Aalen Tel.: 07361 566100 Fax.: 07361 566104 TH Staatliches Berufsschul- zentrum Arnstadt-Ilmenau Am Ehrenberg 1 98693 Ilmenau Tel.: 03677 64570 E-Mail: sbsz.ilmendau@ schulen-ilmkreis.de	BE, BW, HE, HH, NW, SL, SN, ST, TH SN bilateral
Produktprüfer/in – Textil, 2- jährig TSNP bbS: 1. Ausbildungsjahr gemeinsame Beschulung (s. TSNP bbS, 5.4) FKL: 2. Ausbildungsjahr Beschulung mit Produktionsmechaniker/in Textil		P1		SN
Produktveredler/in – Textil TSNP bbS: 1. Ausbildungsjahr FKL: ab 2. Ausbildungsjahr			P1	BB, BE, MV, SN, ST, TH
Prüftechnologe/Prüftechnologin Keramik			BY Staatliche Berufsschule Selb Weißbacher Straße 60 95100 Selb Tel.: 09287 2500 Fax: 09287 76801	BB, BE, BW, BY, HE, HH, MV, NI, NW, RP, SH, SN, ST, TH
Raumausstatter/in TSNP bbS: 1. Ausbildungsjahr FKL: ab 2. Ausbildungsjahr		FTL		SN BB und ST bilateral
Rechtsanwaltsfachangestellte/r TSNP bbS: 1. Ausbildungsjahr gemeinsame Beschulung (s. TSNP bbS, 5.4) FKL: ab 2. Ausbildungsjahr	DW1 LWV C6			BTZ, D, GÖR, MEIß, SOE L, LKL, NOR C, ERZ, MSN, VOG, ZWI
Restaurantfachmann/-frau TSNP bbS: 1. Ausbildungsjahr gemeinsame Beschulung (s. TSNP bbS, 5.4) FKL: 2. Ausbildungsjahr gemeinsame Beschulung mit gastgewerblichen Berufen (s. S. 3 im Deckblatt)				
Restaurantfachmann/-frau FKL: 3. Ausbildungsjahr	ZI DGA SES C9 ERZ3			BTZ, GÖR D, MEIß, SOE L, LKL, NOR C, MSN ERZ, ZWI, VOG
Revierjäger/in			NI Berufsbildende Schulen Northeim II Sundheimer Straße 24 37154 Northeim Tel.: 05551 91415-0 Fax.: 05551 91415-47	alle Länder
Rohrleitungsbauer/in TSNP bbS: 1. Ausbildungsjahr gemeinsame Beschulung im Berufsbereich Bautechnik (s. TSNP bbS, 5.4)				

Ausbildungsberuf	Regionale Fachklassen Standorte (BSZ)	Landes- fachklassen Standorte (BSZ)	Länderübergreifende Fachklassen Standorte	Einzugsbereiche der Fachklassen
Rohrleitungsbauer/in FKL: ab 2. Ausbildungsjahr im 2. Ausbildungsjahr Beschulung mit Tiefbaufacharbeiter/in, SP Rohrleitungsbau- arbeiten		ARS		SN
Rollladen- und Sonnenschutz- mechatroniker/in			BY Staatliche Berufsschule Wiesau Pestalozzistraße 2 95676 Wiesau Tel.: 09634 92030 Fax: 09634 8282	BE, BY, SN, TH
Sattler/in			TH Staatliches Berufsschul- zentrum Hermsdorf-Schleiz- Pößneck Rodaer Straße 45 07629 Hermsdorf Tel.: 036601 47402 Fax: 036601 47400	BB, SN, ST, TH
Schädlingsbekämpfer/in			NW Hans-Schwier-Berufskolleg Heegestraße 14 45897 Gelsenkirchen Tel.: 0209 959760 Fax: 0209 9597633	BB, BW, BY, HB, HE, HH, MV, NI, NW, RP, SH, SL, SN, ST, TH
Schilder- und Lichtreklame- hersteller/in		LET		SN ST und TH bilateral
Schornsteinfeger/in TSNP bbS: 1. Ausbildungsjahr FKL: ab 2. Ausbildungsjahr			EIL	MV, SN, ST, TH
Schuhfertiger/in			RP Berufsbildende Schule Adlerstraße 31 66955 Pirmasens Tel.: 06331 240112 Fax: 06331 240120	BB, BW, BY, HE, MV, NI, NW, RP, SL, SN, ST, TH
Segelmacher/in			SH Berufsschule der Hand- werkskammer Lübeck in der Hansestadt Lübeck Landesberufsschule für Segelmacher Wiekstraße 5 23570 Lübeck-Travemünde Tel.: 04502 887400 Fax: 04502 887407	BB, BE, BW, BY, HB, HE, HH, MV, NI, RP, SH, SN
Seiler/in			BY Staatliche Berufsschule Münchberg Schützenstraße 30 95213 Münchberg Tel.: 09251 99070 Fax: 09251 990740	alle Länder
Servicefachkraft für Dialog- marketing, 2-jährig TSNP bbS: 1. Ausbildungsjahr gemeinsame Beschulung (s. TSNP bbS, 5.4) FKL: 2. Ausbildungsjahr Beschulung mit Kaufmann/-frau für Dialogmarketing			C6	MV, SN, ST
Servicekraft für Schutz und Sicher- heit, 2-jährig TSNP bbS: 1. Ausbildungsjahr gemeinsame Beschulung (s. TSNP bbS, 5.4) FKL: 2. Ausbildungsjahr Beschulung mit Fachkraft für Schutz und Sicherheit		FTL		SN

Ausbildungsberuf	Regionale Fachklassen Standorte (BSZ)	Landes- fachklassen Standorte (BSZ)	Länderübergreifende Fachklassen Standorte	Einzugsbereiche der Fachklassen
Servicefahrer/in, 2-jährig			HE Max-Eyth-Schule Frankfurter Straße 160–166 63303 Dreieich Tel.: 06103 316789 Fax: 06103 316780	BB, BE, BY, HE, RP, SL, SN, ST, TH
Servicekaufmann/-frau im Luftverkehr			BY Staatliche Berufsschule Freising Wippenhauser Straße 57 85354 Freising Tel.: 08161 48880 Fax: 08161 94005	BW, BY, HE, SN
Sozialversicherungs- fachangestellte/r TSNP bbS: 1. Ausbildungsjahr FKL: 2. Ausbildungsjahr	DW1 LWV			BTZ, D, GÖR, MEIß, SOE, C L, LKL, NOR, C, ERZ, MSN, VOG, ZWI
Sozialversicherungs- fachangestellte/r FKL: 3. Ausbildungsjahr	DW1 LWV LI			BTZ, D, GÖR, MEIß, SOE, C L, LKL, NOR C, ERZ, MSN, VOG, ZWI
Spezialtiefbauer/in TSNP bbS: 1. Ausbildungsjahr gemeinsame Beschulung im Berufsbereich Bautechnik (s. TSNP bbS, 5.4)				
Spezialtiefbauer/in FKL: ab 2. Ausbildungsjahr			NI Berufsbildende Schulen Ammerland Elmendorfer Straße 59 26160 Bad Zwischenahn Tel.: 04403 97980 Fax: 04403 9798100 BB Oberstufenzentrum Havel- land Berliner Allee 6 14662 Friesack Tel.: 03385 5514100 E-Mail: sekretariat@osz- havelland.de	BW, BY, HB, HE, HH, MV, NI, SH, SN SN bilateral
Spielzeughersteller/in			TH Staatliche Berufsbildende Schule Sonneberg Max-Planck-Straße 49 96515 Sonneberg Tel.: 03675 4050 Fax: 03675 405101	alle Länder
Sportfachmann/-frau TSNP bbS: 1. Ausbildungsjahr gemeinsame Beschulung (s. TSNP bbS, 5.4) FKL: 2. Ausbildungsjahr Beschulung mit Sport- und Fitnesskaufmann/-frau		RIE		SN
Sportfachmann/-frau FKL: 3. Ausbildungsjahr			ST Berufsbildende Schulen III „Johann Christoph von Dreyhaupt“ Dreyhauptstraße 1 06108 Halle Tel.: 0345 2998910 Fax: 0345 29989120	BE, BB, BW, BY, HB, HH, MV, NI, NW, RP, SL, SN, ST, TH
Sport- und Fitnesskaufmann/-frau TSNP bbS: 1. Ausbildungsjahr gemeinsame Beschulung (s. TSNP bbS, 5.4) FKL: ab 2. Ausbildungsjahr im 2. Ausbildungsjahr Beschulung mit Sportfachmann/-frau		RIE		SN

Ausbildungsberuf	Regionale Fachklassen Standorte (BSZ)	Landes- fachklassen Standorte (BSZ)	Länderübergreifende Fachklassen Standorte	Einzugsbereiche der Fachklassen
Stanz- und Umformmechaniker/in TSNP bbS: 1. Ausbildungsjahr gemeinsame Beschulung im Berufsbereich Metalltechnik (s. TSNP bbS, 5.4)				
Stanz- und Umformmechaniker/in FKL: ab 2. Ausbildungsjahr			NW Berufskolleg Meschede des Hochsauerlandkreises – Sekundarstufe II – Dünnefeldweg 5 59872 Meschede Tel.: 0291 945600 Fax: 0291 945609	BB, NW, SN, TH
Steinmetz/in und Steinbildhauer/in TSNP bbS: 1. Ausbildungsjahr FKL: ab 2. Ausbildungsjahr			KM	BB, SN, ST, TH
Steuerfachangestellte/r TSNP bbS: 1. Ausbildungsjahr FKL: ab 2. Ausbildungsjahr	LÖ DW1 LWV C6 WD			BTZ, GÖR D, MEIß, SOE L, LKL, NOR C, ERZ, MSN VOG, ZWI
Straßenbauer/in TSNP bbS: 1. Ausbildungsjahr gemeinsame Beschulung im Berufsbereich Bautechnik (s. TSNP bbS, 5.4)				
Straßenbauer/in FKL: ab 2. Ausbildungsjahr im 2. Ausbildungsjahr Beschulung mit Tief- baufacharbeiter/in, SP Straßenbauarbeiten	LÖ DBT ARS Z2			BTZ, GÖR D, MEIß, SOE L, LKL, NOR C, ERZ, MSN, VOG, ZWI
Straßenwärter/in TSNP bbS: 1. Ausbildungsjahr FKL: ab 2. Ausbildungsjahr		Z2		SN
Stuckateur/in TSNP bbS: 1. Ausbildungsjahr gemeinsame Beschulung im Berufsbereich Bautechnik (s. TSNP bbS, 5.4)				
Stuckateur/in FKL: ab 2. Ausbildungsjahr			TH Staatliches Berufsbildungs- zentrum Lützendorfer Straße 10 99427 Weimar Tel.: 03643 48420 Fax.: 03643 484260	BB, MV, SN, ST, TH
Süßwarentechnologe/ Süßwarentechnologin			NW Berufskolleg der Zentral- fachschule der Deutschen Süßwarenwirtschaft De-Leuw-Straße 3/9 42653 Solingen Tel.: 0212 59610 Fax: 0212 596161	alle Länder
Systemelektroniker/in FKL: ab 2. Ausbildungsjahr Beschulung mit Elektroniker/in für Geräte und Systeme Beruf ab 01.08.2021 aufgehoben		C1 ohne 2. AJ		SN
Technische/r Konfektionär/in			TH Staatliches Berufsschul- zentrum Hermsdorf-Schleiz- Pößneck Rodaer Straße 45 07629 Hermsdorf Tel.: 036601 47402 Fax: 036601 47400	BB, MV, SN, ST, TH
Technische/r Modellbauer/in – FR: Gießerei TSNP bbS: 1. Ausbildungsjahr FKL: ab 2. Ausbildungsjahr			FTL	BB, BE, MV, SL, SN, ST, TH

Ausbildungsberuf	Regionale Fachklassen Standorte (BSZ)	Landes- fachklassen Standorte (BSZ)	Länderübergreifende Fachklassen Standorte	Einzugsbereiche der Fachklassen
Technische/r Modellbauer/in – FR: Anschauung – FR: Karosserie und Produktion TSNP bbS: 1. Ausbildungsjahr FKL: 2. Ausbildungsjahr		FTL		SN
Technische/r Modellbauer/in – FR: Anschauung FKL: ab 3. Ausbildungsjahr			HE Berufliche Schulen Bieden- kopf Auf der Kreuzwiese 12 35216 Biedenkopf Tel.: 06461 75970 Fax: 06461 759739	alle Länder
Technische/r Modellbauer/in – FR: Karosserie und Produktion FKL: ab 3. Ausbildungsjahr			BY Staatliche Berufsschule Wasserburg am Inn Ponschabastraße 20 83512 Wasserburg am Inn Tel.: 08071 922997-0 Fax: 08071 922997-130	BY, SL, SN, TH
Technische/r Produktdesigner/in TSNP bbS: 1. Ausbildungsjahr gemeinsame Beschulung (s. TSNP bbS, 5.4)	C5 DTE			C, ERZ, L, LKL, MSN, NOR, VOG, ZWI BTZ, D, GÖR, MEIß, SOE
Technische/r Produktdesigner/in FKL: ab 2. Ausbildungsjahr			C5	BB, MW, SN, ST
Technische/r Systemplaner/in – FR: Versorgungs- und Ausrüstungstech- nik – FR: Stahl- und Metallbautechnik – FR: Elektrotechnische Systeme TSNP bbS: 1. Ausbildungsjahr gemeinsame Beschulung (s. TSNP bbS, 5.4)	C5 DTE			C, ERZ, MSN, VOG, ZWI BTZ, D, GÖR, L, LKL, MEIß, NOR, SOE, ST bilateral
Technische/r Systemplaner/in – FR: Stahl- und Metallbautechnik FKL: ab 2. Ausbildungsjahr		DTE		SN BB und TH bilateral
Technische/r Systemplaner/in – FR: Versorgungs- und Ausrüstungstech- nik FKL: ab 2. Ausbildungsjahr		DTE		SN TH und ST bilateral
Technische/r Systemplaner/in – FR: Elektrotechnische Systeme FKL: ab 2. Ausbildungsjahr			ST Gewerblich-technische Berufsbildende Schulen „Otto von Guericke“ Am Krökentor 1b–3 39104 Magdeburg Tel.: 03 91 5403001 Fax: 0391 5403043 BY Städtische Berufsschule I für Metall- und Elektrotechnik Regensburg Alfons-Auer-Straße 18 93053 Regensburg Tel.: 0941 5073032 Fax: 0941 5073040	SN bilateral BW, BY, RP, SL, SN, TH
Textilgestalter/in im Handwerk			P1	BB, BE, BW, BY, HE, MV, NI, NW, RP, SH, SN, ST, TH
Textillaborant/in			BY Staatliche Berufsschule für Textilberufe Müncheberg Schützenstraße 30 95213 Münchberg Tel.: 09251 99070 Fax: 09251 990740	BB, BE, BY, HB, HE, HH, MV, NI, NW, RP, SH, SL, SN, ST, TH

Ausbildungsberuf	Regionale Fachklassen Standorte (BSZ)	Landes- fachklassen Standorte (BSZ)	Länderübergreifende Fachklassen Standorte	Einzugsbereiche der Fachklassen
Textilreiniger/in			HE Frankfurter Schule für Bekleidung und Mode Hamburger Allee 23 60486 Frankfurt am Main Tel.: 069 21235268 Fax: 069 21240520	BW, BY, HE, NW, RP, SN, SL, ST, TH
Textil- und Modenäher/in, 2-jährig TSNP bbS: 1. Ausbildungsjahr gemeinsame Beschulung (TSNP bbS, 5.4) FKL: 2. Ausbildungsjahr Beschulung mit Textil- und Modeschneider/in			P1	BB, MV, SN, ST
Textil- und Modeschneider/in TSNP bbS: 1. Ausbildungsjahr gemeinsame Beschulung (TSNP bbS, 5.4) FKL: ab 2. Ausbildungsjahr im 2. Ausbildungsjahr Beschulung mit Textil- und Modenäher/in			P1	BB, MV, SN, ST
Tiefbaufacharbeiter/in, 2-jährig TSNP bbS: 1. Ausbildungsjahr gemeinsame Beschulung im Berufsbereich Bautechnik (s. TSNP bbS, 5.4)				ST bilateral am Standort Z2 für SP Kanalbauar- beiten MV bilateral am Standort RC für SP Gleisbauar- beiten
Tiefbaufacharbeiter/in, 2-jährig – SP: Brunnen- und Spezialtiefbauarbeiten FKL: 2. Ausbildungsjahr			BB Oberstufenzentrum Havel- land Berliner Allee 6 14662 Friesack Tel.: 03385 5514100 E-Mail: Sekretariat@osz- havelland.de	SN bilateral bei BB
Tiefbaufacharbeiter/in, 2-jährig – SP: Gleisbauarbeiten FKL: 2. Ausbildungsjahr Beschulung mit Gleisbauer/in		RC		SN MV bilateral
Tiefbaufacharbeiter/in, 2-jährig – SP: Kanalbauarbeiten FKL: 2. Ausbildungsjahr Beschulung mit Kanalbauer/in		Z2		SN ST und TH bilateral
Tiefbaufacharbeiter/in, 2-jährig – SP: Rohrleitungsbauarbeiten FKL: 2. Ausbildungsjahr Beschulung mit Rohrleitungsbauer/in		ARS		SN
Tiefbaufacharbeiter/in, 2-jährig – SP: Straßenbauarbeiten FKL: 2. Ausbildungsjahr Beschulung mit Straßenbauer/in	LÖ DBT ARS Z2			BTZ; GÖR D, MEIß, SOE L, LKL, NOR C, ERZ, MSN, VOG, ZWI
Tiermedizinische/r Fachangestellte/r TSNP bbS: 1. Ausbildungsjahr FKL: ab 2. Ausbildungsjahr		RPS		SN
Tierpfleger/in – FR: Forschung und Klinik			BY Staatliche Berufsschule II Annsbach Außenstelle: Triesdorf Steingruberstraße 6 91746 Weidenbach-Triesdorf Tel.: 09826 9711 Fax: 0981 7860	BY, HE, SN, ST, TH

Ausbildungsberuf	Regionale Fachklassen Standorte (BSZ)	Landes- fachklassen Standorte (BSZ)	Länderübergreifende Fachklassen Standorte	Einzugsbereiche der Fachklassen
Tierpfleger/in – FR: Tierheim und Tierpension			BY Staatliche Berufsschule II Ansbach Außenstelle: Triesdorf Steingruberstraße 6 91746 Weidenbach Tel.: 09826 9711 Fax: 0981 7860 BB Oberstufenzentrum Werder des Landkreises Potsdam- Mittelmark Altenkirch-Weg 6–8 14542 Werder Tel.: 03327 66870 Fax: 03327 668760	BY, HE, SL, SN, TH SN bilateral
Tierpfleger/in – FR: Zoo			BE Oberstufenzentrum Agrar- wirtschaft Peter-Lenné-Schule Hartmannsweiler Weg 29 14163 Berlin Tel.: 030 81490112 Fax: 030 81490180	BE, MV, SN, ST, TH
Tierwirt/in – FR: Imkerei			NI Albrecht-Thaer-Schule Berufsbildende Schulen III Celle Am Reiherpfahl 14 29223 Celle Tel.: 05141 886680 Fax: 05141 8866830	alle Länder
Tierwirt/in – FR: Schäferei – FR: Geflügelhaltung			ST Berufsbildende Schulen des Landkreises Saalkreis Standort Halle Delitzscher Straße 45 06112 Halle Tel.: 0345 575460 Fax: 0345 5754616	BB, BE, BW, HB, HE, HH, MV, NI, NW, SH, SN, ST, TH
Tierwirt/in – FR: Rinderhaltung – FR: Schweinehaltung TSNP bbS: 1. Ausbildungsjahr	LÖ DAE WUR F3			BTZ, GÖR, MEIß D, SOE L, LKL, NOR, MEIß C, ERZ, MSN, VOG, ZWI, MEIß
Tierwirt/in – FR: Rinderhaltung – FR: Schweinehaltung (2. AJ) FKL: ab 2. Ausbildungsjahr	LÖ DAE WUR F3			BTZ, GÖR D, SOE, MEIß L, LKL, NOR C, ERZ, MSN, VOG, ZWI
Tierwirt/in – FR: Schweinehaltung FKL: 3. Ausbildungsjahr			ST Berufsbildende Schulen des Landkreises Wittenberg Europaschule Mittelfeld 50 06886 Wittenberg Tel.: 03491/420500 Fax: 03491/420577	BB, BE, HB, HH, HE, NI, NW, RP, SH, SN, ST
Tischler/in TSNP bbS: 1. Ausbildungsjahr gemeinsame Beschulung (TSNP bbS, 5.4)	KM WW FTL SKZ C2 ERZ1 P1			BTZ GÖR D, MEIß, SOE L, LKL, NOR C, MSN ERZ, MSN VOG, ZWI

Ausbildungsberuf	Regionale Fachklassen Standorte (BSZ)	Landes- fachklassen Standorte (BSZ)	Länderübergreifende Fachklassen Standorte	Einzugsbereiche der Fachklassen
Tischler/in FKL: ab 2. Ausbildungsjahr Beschulung mit Holzmechaniker/in	KM WW FTL SKZ C2 ERZ1 Z2 P1			BTZ GÖR D, MEIß, SOE L, LKL, NOR C, MSN ERZ, MSN ZWI VOG
Tourismuskaufmann/-frau (Kaufmann/-frau für Privat- und Geschäftsreisen) TSNP bbS		RC		SN
Tourismuskaufmann/-frau (Kaufmann/-frau für Privat- und Geschäftsreisen) FKL: 2. Ausbildungsjahr		LWV		SN
Tourismuskaufmann/-frau (Kaufmann/-frau für Privat- und Geschäftsreisen) FKL: 3. Ausbildungsjahr	DW3 LWV RC			BTZ, D, GÖR, MEIß, SOE L, LKL, NOR, C, ERZ, MSN, VOG, ZWI
Trockenbaumonteur/in TSNP bbS: 1. Ausbildungsjahr gemeinsame Beschulung im Berufsbereich Bautechnik (TSNP bbS, 5.4)				ST bilateral am Standort LÖ
Trockenbaumonteur/in FKL: ab 2. Ausbildungsjahr im 2. Ausbildungsjahr Beschulung mit Aus- baufacharbeiter/in, SP: Trockenbauarbeiten		DBT		SN ST bilateral
Uhrmacher/in TSNP bbS: 1. Ausbildungsjahr FKL: 2. Ausbildungsjahr			FTL	BB, BE, SN, ST, TH
Veranstaltungskaufmann/-frau TSNP bbS: 1. Ausbildungsjahr gemeinsame Beschulung (TSNP bbS, 5.4) FKL: 2. Ausbildungsjahr		RIE		SN
Verfahrensmechaniker/in für Beschichtungstechnik TSNP bbS: 1. Ausbildungsjahr FKL: 2. Ausbildungsjahr		Z2		SN
Verfahrensmechaniker/in für Brillenoptik			BB Oberstufenzentrum Havel- land Standort: Rathenow Bammer Landstraße 1 14712 Rathenow Tel.: 033235 503385 Fax: 033235 519987	BB, BE, MV, NI, SH, SN, ST, TH
Verfahrensmechaniker/in für Kunststoff- und Kautschuktechnik – FR: Mehrschicht-Kautschukteile – FR: Kunststofffenster (bis 2. AJ) TSNP bbS: 1. Ausbildungsjahr FKL: ab 2. Ausbildungsjahr		RB		SN
Verfahrensmechaniker/in für Kunststoff- und Kautschuktechnik – FR: Kunststofffenster FKL: 3. Ausbildungsjahr			NW Lüttfeld Berufskolleg Lüttfeld 1 32657 Lemgo Tel.: 05261 80701 Fax: 05261 807151	BY, HE, NW, SN

Ausbildungsberuf	Regionale Fachklassen Standorte (BSZ)	Landes- fachklassen Standorte (BSZ)	Länderübergreifende Fachklassen Standorte	Einzugsbereiche der Fachklassen
Verfahrensmechaniker/in für Kunststoff- und Kautschuktechnik – FR: Bauteile – FR: Formteile – FR: Halbzeuge/Compound- und Masterbatchherstellung TSNP bbS: 1. Ausbildungsjahr FKL: ab 2. Ausbildungsjahr			RB	SN, ST
Verfahrensmechaniker/in für Kunststoff- und Kautschuktechnik – FR: Faserverbundtechnologie TSNP bbS: 1. Ausbildungsjahr FKL: ab 2. Ausbildungsjahr			RB	HE, SN, ST
Verfahrensmechaniker/in Glastechnik TSNP bbS: 1. Ausbildungsjahr FKL: ab 2. Ausbildungsjahr		TOS		SN
Verfahrensmechaniker/in in der Steine- und Erdenindustrie TSNP bbS: 1. Ausbildungsjahr gemeinsame Beschulung (s. TSNP bbS, 5.4) FKL: ab 2. Ausbildungsjahr			EIL	NI, SN, ST
Verfahrenstechnologe/ Verfahrenstechnologin Mühlen- und Getreidewirtschaft			BW Gewerbliche Schule Im Hoppenlau Rosenbergstraße 17 70176 Stuttgart Tel.: 0711 224020 Fax: 0711 2240220	BW, BY, HE, RP, SL, SN, TH
Verfahrenstechnologe/ Verfahrenstechnologin Metall TSNP bbS: 1. Ausbildungsjahr gemeinsame Beschulung im Berufsbereich Metalltechnik (s. TSNP bbS, 5.4)				
Verfahrenstechnologe/ Verfahrenstechnologin Metall FKL: ab 2. Ausbildungsjahr			RIE	BB, BE, SN, ST, TH
Vergolder/in			BY Städtische Berufsschule für Farbe und Gestaltung München Luisenstraße 9–11 80333 München Tel.: 089 23330327 Fax: 089 23332801	BB, BE, BW, BY, HE, HH, NI, NW, RP, SN, ST, TH
Verkäufer/in, 2-jährig TSNP bbS: 1. Ausbildungsjahr gemeinsame Beschulung (s. TSNP bbS, 5.4) FKL: 2. Ausbildungsjahr Beschulung mit Kaufmann/Kauffrau im Einzelhandel	BZ HY GR LÖ DW3 PIR MEI LWV DEL TOS GRM LLL C7 ERZ1 ERZ3 F2 DM P2 WD LI			BTZ BTZ GÖR GÖR D SOE MEIß L NOR NOR LKL LKL C ERZ ERZ MSN MSN VOG ZWI ZWI

Ausbildungsberuf	Regionale Fachklassen Standorte (BSZ)	Landes- fachklassen Standorte (BSZ)	Länderübergreifende Fachklassen Standorte	Einzugsbereiche der Fachklassen
Vermessungstechniker/in TSNP bbS: 1. Ausbildungsjahr FKL: ab 2. Ausbildungsjahr		DBT		SN
Verwaltungsfachangestellte/r – FR: Landesverwaltung – FR: Kommunalverwaltung TSNP bbS: 1. Ausbildungsjahr FKL: ab 2. Ausbildungsjahr	ZI FTL ARS LLL C7 WD			BTZ, GÖR D, MEIß, SOE L, NOR LKL C, ERZ, MSN VOG, ZWI
Wärme-, Kälte- und Schallschutz- isolierer/in TSNP bbS: 1. Ausbildungsjahr gemeinsame Beschulung im Berufsbereich Bautechnik (s. TSNP bbS, 5.4)				
Wärme-, Kälte- und Schallschutz- isolierer/in FKL: ab 2. Ausbildungsjahr			TH Walter-Gropius-Schule Staatliche Berufsbildende Schule 7 Binderslebener Land- straße 162 99092 Erfurt Tel.: 0361 22120 Fax.: 03 61 2212100	HE, SN, TH
Wasserbauer/in TSNP bbS: 1. Ausbildungsjahr		LÖ		SN
Wasserbauer/in FKL: ab 2. Ausbildungsjahr			BB Oberstufenzentrum Teltow Standort: Kleinmachnow Stahnsdorfer Damm 1 14532 Kleinmachnow Tel.: 033203 58144 Fax: 033203 38144	BB, BE, HH, MV, NI, SH, SN, ST, TH
Weintechnologe/Weintechnologin			BW Christiane-Herzog-Schule Haus- und Landwirtschaft- liche Schule Längelterstraße 106 74080 Heilbronn Tel.: 07131 928220 Fax: 07131 928219	BW, HB, SN
Werksteinhersteller/in TSNP bbS: 1. Ausbildungsjahr gemeinsame Beschulung im Berufsbereich Bautechnik (TSNP bbS, 5.4)				
Werksteinhersteller/in FKL: ab 2. Ausbildungsjahr Beschulung mit Betonfertigteiltbauer/in			EIL	BB, MV, SN, ST, TH
Werkstoffprüfer/in TSNP bbS: 1. Ausbildungsjahr FKL: ab 2. Ausbildungsjahr		F2		SN
Werkzeugmechaniker/in TSNP bbS: 1. Ausbildungsjahr gemeinsame Beschulung im Berufsbereich Metalltechnik (s. TSNP bbS, 5.4)				
Werkzeugmechaniker/in FKL: ab 2. Ausbildungsjahr	BZ PIR C5 ERZ2 Z1			BTZ, GÖR D, MEIß, SOE C, L, LKL, MSN, NOR ERZ VOG, ZWI

Ausbildungsberuf	Regionale Fachklassen Standorte (BSZ)	Landes- fachklassen Standorte (BSZ)	Länderübergreifende Fachklassen Standorte	Einzugsbereiche der Fachklassen
Winzer/in			RP Dienstleistungszentrum Ländlicher Raum Rhein- hessen – Nahe – Hunsrück Berufsbildende Schule Agrarwirtschaft Rüdesheimer Straße 60–68 55545 Bad Kreuznach Tel.: 0671 820110 Fax: 0671 82100	RP, SN, ST, TH
Zahnmedizinische/r Fachangestellte/r TSNP bbS: 1. Ausbildungsjahr FKL: ab 2. Ausbildungsjahr	GR DGS RPS ERZ2 WD			BTZ, GÖR D, MEIß, SOE L, LKL, NOR C, ERZ, MSN VOG, ZWI
Zahntechniker/in TSNP bbS: 1. Ausbildungsjahr FKL: ab 2. Ausbildungsjahr	DGS RPS ERZ2			BTZ, D, GÖR, MEIß, SOE L, LKL, NOR C, ERZ, MSN, VOG, ZWI
Zerspanungsmechaniker/in TSNP bbS: 1. Ausbildungsjahr gemeinsame Beschulung im Berufsbereich Metalltechnik (s. TSNP bbS, 5.4)				
Zerspanungsmechaniker/in FKL: ab 2. Ausbildungsjahr	RB ZI nur 2. AJ DTE PIR RIE KHS C5 ERZ1 ERZ2 RC Z1			BTZ, (GÖR ohne 2. AJ) GÖR im 2. AJ D SOE MEIß L, LKL, NOR C, MSN ERZ, MSN ERZ VOG ZWI
Zimmerer/Zimmerin TSNP bbS: 1. Ausbildungsjahr gemeinsame Beschulung im Berufsbereich Bautechnik (s. TSNP bbS, 5.4)				
Zimmerer/Zimmerin FKL: ab 2. Ausbildungsjahr im 2. Ausbildungsjahr Beschulung mit Aus- baufacharbeiter/in, SP Zimmerarbeiten	LÖ ARS Z2			BTZ, D, GÖR, MEIß, SOE L, LKL, NOR C, ERZ, MSN, VOG, ZWI
Zupfinstrumentenmacher/in TSNP bbS: 1. Ausbildungsjahr gemeinsame Beschulung (S. TSNP bbS, 5.4)			RC*	BB, MV, SH, SL, SN, ST, TH
Zupfinstrumentenmacher/in FKL: ab 2. Ausbildungsjahr gemeinsame Beschulung der Ausbildungsberufe im Musikinstrumentenbau			RC*	BB, MV, SH, SL, SN, ST, TH
Zweiradmechatroniker/in TSNP bbS: 1. Ausbildungsjahr gemeinsame Beschulung im Berufsbereich Fahrzeug- technik (s. TSNP bbS, 5.4)				
Zweiradmechatroniker/in FKL: ab 2. Ausbildungsjahr			KHS	BB, SN, ST, TH

* Änderung des Standortes aufgrund eines Beschlusses des Vogtlandkreises über die Neuordnung des Schulteils Klingenthal zum Beruflichen Schulzentrum e.o.plauen möglich

Impressum

Herausgeber:

Sächsisches Staatsministerium für Kultus

Carolaplatz 1, 01097 Dresden

Bürgertelefon: +49 351 56465122

E-Mail: buerger@bildung.sachsen.de

www.bildung.sachsen.de

www.bildung.sachsen.de/blog

Twitter: [@Bildung_Sachsen](https://twitter.com/Bildung_Sachsen)

Facebook: [@SMKsachsen](https://www.facebook.com/SMKsachsen)

Instagram: [smksachsen](https://www.instagram.com/smksachsen)

YouTube: [SMKsachsen](https://www.youtube.com/SMKsachsen)

Bildnachweis Titelfoto: Adobe Stock – goodluz

Verlag:

SV SAXONIA Verlag

für Recht, Wirtschaft und Kultur GmbH

Lingnerallee 3

01069 Dresden

Telefon: 0351 485260

Telefax: 0351 4852661

E-Mail: gvbl-abl@saxonia-verlag.de

Internet: www.recht-sachsen.de

Verantwortlicher Redakteur: Rechtsanwalt Frank Unger

Druck:

Stoba-Druck GmbH, Am Mart 16, 01561 Lampertswalde

Redaktionsschluss:

9. Juni 2021

Bezug:

Bezug und Kundenservice erfolgen ausschließlich über den Verlag. Der Preis für ein Jahresabonnement des Ministerialblattes des Sächsischen Staatsministeriums für Kultus beträgt 48,72 Euro (gedruckte Ausgabe zzgl. 20,96 Euro Postversand) bzw. 33,85 Euro (elektronische Ausgabe). Der Preis dieser Einzelausgabe beträgt 38,78 Euro zzgl. 8,19 Euro bei Postversand für Einzelbestellungen. Alle genannten Preise verstehen sich inklusive gesetzlicher Mehrwertsteuer. Das Abonnement kann ausschließlich schriftlich mit einer Frist von sechs Wochen zum Kalenderjahresende gekündigt werden.

Verteilerhinweis

Diese Informationsschrift wird von der Sächsischen Staatsregierung im Rahmen ihrer verfassungsmäßigen Verpflichtung zur Information der Öffentlichkeit herausgegeben. Sie darf weder von politischen Parteien noch von deren Kandidaten oder Helfern zum Zwecke der Wahlwerbung verwendet werden. Dies gilt für alle Wahlen. Missbräuchlich ist insbesondere die Verteilung auf Wahlveranstaltungen, an Informationsständen der Parteien sowie das Einlegen, Aufdrucken oder Aufkleben parteipolitischer Informationen oder Werbemittel. Untersagt ist auch die Weitergabe an Dritte zur Verwendung bei der Wahlwerbung.

Copyright

Diese Veröffentlichung ist urheberrechtlich geschützt. Alle Rechte, auch die des Nachdruckes von Auszügen und der fotomechanischen Wiedergabe, sind dem Herausgeber vorbehalten.